



Městská část Praha 14

K R O N I K A

Kyjí, Hostavic, Hloubětína a Černého Mostu



KRONIKA

městské části Praha 14

Rok 2004

Děkuji všem spolupracovníkům i autorům jednotlivých textů za pomoc při realizaci kroniky.

Vaše kronikářka

OBSAH

	<i>strana</i>
Úvodní část	1-4
Obsah	5-6
Samosprávné rozdělení hl. m. Prahy	7-10
MČ Praha 14	
<i>Slovo kronikářky</i>	13
<i>Městská část Praha 14 (vznik, katastrální území)</i>	15
<i>Symbolika (znak, prapor, symbolika)</i>	17
<i>Historie a památky</i>	19-24
<i>Příroda</i>	25-27
<i>Podzemí Prahy 14 a okolí</i>	29-30
<i>Letopisecká komise</i>	31-32
KAPITOLY	
Rok 2004	<u>10. výročí vzniku Prahy 14</u>
<u>I. Politický a veřejný život</u>	35-62
<i>Správní obvod Praha 14</i>	
<i>MČ Praha 14</i>	37-48
<i>MČ Praha-Dolní Počernice</i>	49-52
<i>Psalo se o nás</i>	53-62
<u>II. Obyvatelstvo, péče a bezpečnost</u>	63-86
<i>Obyvatelstvo</i>	
<i>Počet obyvatel, počet narozených a zemřelých</i>	65
<i>Občanskosprávní agenda</i>	67
<i>Sociální a zdravotní záležitosti</i>	67-70
<i>Sociální zabezpečení a státní sociální podpora</i>	71-72
<i>Oddělení právní, bytové a matriční</i>	73
<i>Krizové řízení</i>	74-76
<i>Bezpečnostní složky, záchranný systém</i>	
<i>Městská policie</i>	77-80
<i>Policie ČR</i>	81
<i>Sdružení dobrovolných hasičů</i>	83-85
<u>III. Hospodářství, rozvoj obce, živnostenské podnikání</u>	87-102
<i>Ekonomika a správa majetku obce</i>	89-95

<i>Výstavba</i>	97
<i>Územní rozvoj</i>	99-100
<i>Živnostenské podnikání, obchod a služby</i>	101-102
<u>IV. Doprava a životní prostředí</u>	103-114
<i>Životní prostředí</i>	105
<i>Doprava, spoje, komunikace</i>	107-114
<u>V. Kulturní události</u>	115-138
<i>Přehled kulturních událostí Prahy 14</i>	117-120
<i>Oddělení kultury a občanských záležitostí</i>	122
<i>Z galerie osobností</i>	124-128
<i>Víceúčelový sál (Galerie 14)</i>	129
<i>Ze vzpomínek pamětníků</i>	131-138
<u>VI. Sport, zájmová sdružení občanů a volný čas</u>	139-164
<i>Sport</i>	141-144
<i>Organizace</i>	145
<i>Fotbalové výsledky</i>	146
<i>Setkání sportovců</i>	147-150
<i>Cyklostezky</i>	
<i>Zájmová sdružení občanů Prahy 14</i>	151-160
<i>Organizace</i>	
<i>Volný čas</i>	161-164
<i>Kluby a oddíly</i>	
<i>Dům dětí a mládeže</i>	
<i>Knihovny</i>	
<i>Kino, divadlo, Zábavní centrum Černý Most</i>	
<u>VII. Školství</u>	165-187
<i>O školství</i>	165
<i>Přehled školských zařízení, prezentace</i>	169
<i>Mateřské školy</i>	169-174
<i>Základní školy</i>	175-180
<i>Opravy a rekonstrukce budov</i>	181
<i>Základní a mateřská škola Montessori</i>	182
<i>Střední školy</i>	183-186
<i>Vysoká škola</i>	187

SAMOSPRÁVNÉ ROZDĚLENÍ

hl. m. Prahy

Samosprávné rozdělení hlavního města Prahy

Území Prahy tvoří jednotný správní a samosprávný celek - hlavní město Prahu.
Vnitřně se dělí na **22 městských správních obvodů a na 57 městských částí**.

Jednotlivé městské části jsou spravovány místně příslušnými zastupitelstvy v čele s radami a starosty. Volby do orgánů místní správy a samosprávy se konají každé čtyři roky a to tajnou volbou na základě všeobecného, rovného a přímého hlasovacího práva.



Správní členění (od 1. 7. 2001)

Na základě obecně závazné vyhlášky hlavního města Prahy, kterou vydává Statut hlavního města Prahy, dochází od 1. 7. 2001 v oblasti výkonu přenesené působnosti k rozšíření počtu městských správních obvodů na celkový počet 22. Jednotlivé činnosti, které budou těmito městskými částmi vykonávány nejen na svém území, ale i na území jiných městských částí jsou upraveny v části A, B, C přílohy č. 4 výše uvedené vyhlášky.



Podklady použity z webových stránek Magistrátu hlavního města Prahy
vyhláška ZHMP č. 55/2000 ze dne 21. 2. 2000

Městská část
Praha 14

Vážení čtenáři,

Doslalo se mi velké cti, státi se kronikářkou městské části Praha 14. Plně doufám, že se tohoto nelehkého úkolu zhostím k plné spokojenosti a ku prospěchu všech budoucích...

Jsem rodilou Pražankou a své rodiště - hlavní město Prahu - miluji jako celek. Podle mého názoru neexistují zde žádné hranice, byť jedna z jejích severovýchodních součástí je mým svěřeným regionem. Praha jako celek nabízí pestrobarevnou mozaiku k poznávání, neboť je plná vzájemných protikladů i nekonečných zajímavostí, které mohou stále objevovat.

*Praha vždy představovala důležitou úlohu v dějinách národa, země i Evropy. Od pradávna má pověst jednoho z nejkrásnějších měst ve světě. Vždyť český kronikář Kosmas používá pochvalného přívlastku Praga tocius Boemie domma (**Praha vévodící celým Čechám**) či jmenujme další Praga mater urbium (**Praha matka měst**), Praga caput regni (**Praha hlava království**), **Praha zlatá a stověžatá**, **Perla měst**, **Praha srdce Evropy**, **Praha-Řím severu**. Dokladem pravdivosti těchto slov jsou nekonečné zástupy turistů v centru města, jehož duchovní síla všechny tolik ohromuje a nabízí k poznání mnoho esoterických souvislostí nejen cizincům, ale i občanům České republiky. Stačí jen umět naslouchat její kráse a opravdovosti. Nezbytné je také porozumět národním významům i pojmům, ale především najít hrdost a lásku ke svému národu.*

Dějiny lidstva provází zrody, vzestupy a pády. Je v nich mnoho lásky, bolesti i naděje v lepší budoucnost. Život, zde na Zemi, je časem neustálého hledání i objevování sebe sama. Svět tvoří cosi nahoře i dole. Kdo věří, ten nalézá. Kdo věří v dobro a lásku, ten je šťasten. Pochopení „jistého“ řádu, logické návaznosti, i svých odvěkých a pomyslných „kořenů“ má své důležité opodstatnění. Snad stačí si uvědomit: Kdo jsme? Odkud a hlavně a kam kráčíme? A také že vše souvisí se vším. Historie provází každého z nás, každý jednotlivec je originálním a neopakovatelným zdrojem informací, které je nutné zaznamenat do pomyslné knihy lidstva...

S úctou



kronikářka Prahy 14



Městská část Praha 14

Městská část Praha 14 vznikla na základě usnesení Zastupitelstva hlavního města Prahy číslo 41/14 (ze dne 23. 6. 1994) místo bývalé městské části Praha-Kyje spolu s částí území Hloubětína (východně od Průmyslové) - dříve pod správou Prahy 9 sídlící ve Vysočanech - s účinností od **18. listopadu 1994**.

MČ Praha 14 se nachází se na severovýchodním okraji Prahy. Území zahrnuje původní historické obce Kyje, Hloubětín a Hostavice i sídliště Černý Most I. a II.

Městská část je spravována zastupitelstvem, v čele radou a starostou. MČ a řídí se vnitřními předpisy (organizační řád s organizační strukturou, pracovní řád, kolektivní smlouva, etický kodex, spisová a skartační služba) vyplývajícími ze zákona 131/2000 Sb. - O hlavním městě Praze a Statutem hl. m. Prahy, či dalšími právními předpisy v platném znění.

MČ Praha 14 je tvořena katastrálními územími: **Černý Most** (210 ha), **Hloubětín** (73 % k. ú. východně od Průmyslové ulice - 375,6 ha), **Kyje** (569,5 ha), **Hostavice** (197,6 ha) s těmito hranicemi: Od TKÚ Kbely-Vysočany-Hloubětín po katastrální hranici Vysočany-Hloubětín směrem jižním k průmyslovému polookruhu a dále k jihu k severnímu okraji Kbelské. Na křižovatce s Kolbenovu opouští k. h. a vede středem Kbelské, dále se lomí podél severních hranic parcel v ulici Konzumní k západu až do středu komunikace spojující Poděbradskou a Kolbenovu, kde se lomí k jihu. Středem této komunikace vede až do středu Poděbradské, kde se lomí k východu a na křižovatce Poděbradská-Průmyslová se lomí opět k jihu a pokračuje středem Průmyslové až ke katastrální hranici Hloubětín-Kyje a dále po stávající hranici až k TKÚ Hostavice-Černý Most-Dolní Počernice dále po k. h. Černý Most -Dolní Počernice k TKÚ Černý Most-Dolní Počernice-Horní Počernice dále po k. h. Černý Most-Horní Počernice k TKÚ Černý Most-Horní Počernice-Kyje a dále po stávající hranici až k TKÚ Kyje-Kbely-Hloubětín a dále po k.h. Kbely-Hloubětín k TKÚ Kbely-Vysočany-Hloubětín.

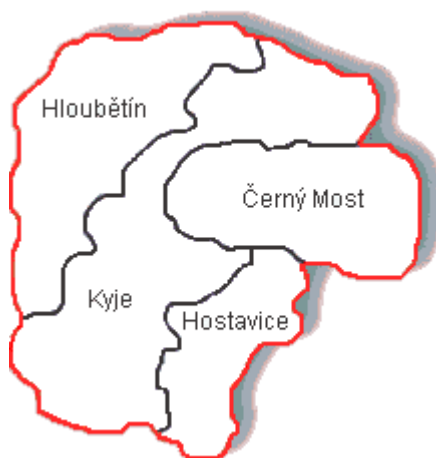



Znak: Polcený štít. V pravé - červené polovině je stříbrná kvádrovaná hranolová věž se zlatou valbovou střechou zakončenou dvěma zlatými makovicemi. V prvním patře je věž prolomená jedním, ve druhé a třetí čtyřmi románskými okny zmenšujícími se od prvního patra ke třetímu. V předsunuté ohradní zdi s vystupujícím portálem před věží jsou dřevěné dveře přirozené barvy, nad nimiž stojí na vrcholu zídky zlatý kříž. V levé - černé polovině je červený maltézský kříž a pod ním červená šestihrotá hvězda.



Prapor: List praporu je podélně rozdělen na tři stejné pruhy - horní žlutý, prostřední černý a spodní červený.

Symbolika: Městská část Praha 14 vznikla v roce 1994 spojením Městské části Praha-Kyje a Hloubětína, který do té doby spadal pod Prahu 9. Ani jedna z obou lokalit však neužívala v historii znaku, i když Městská část Praha-Kyje o jeho přijetí uvažovala už v letech 1992 a 1993. Polcení znaku zdůrazňuje fakt, že Městská část Praha 14 sestává ze dvou bývalých obcí. Pravá polovina znaku představuje Kyje, které jsou v pramenech poprvé připomínány ve 13. století. Z pražského biskupa Jana II. (1227-1236) byl v Kyjích postaven kostel sv. Bartoloměje, jehož věž byla pojata do znaku jakožto nejvýznamnější symbol lokality. Levá polovina znaku náleží Hloubětínu, jenž se objevuje mezi vesnicemi, které věnovala roku 1233 královna Konstancie špitálskému bratrstvu. Bratrstvo se postupně přetvořilo v křižovnický řád, který roku 1252 potvrdil papež Inocenc IV. a dal mu znak s červeným křížem a červenou hvězdou v černém štítě.

Místní zastupitelstvo přijalo tento znak usnesením č. 17/MZ/96 dne 30. ledna 1996 a Zastupitelstvo hl. m. Prahy ho schválilo usnesením č. 18/14 ze dne 6. června 1996. Parlamentem České republiky byl znak udělen 31. ledna 1997.



Historie a památky

Městská část Praha 14 má přes 39 000 obyvatel, žijících na území, které zahrnuje původní **historické obce Kyje, Hostavice, Hloubětín a sídliště Černý Most**.

Historie Kyjí a Hostavic

Ves **Kyje** (dříve se nazývala Keje) byla prastará zemědělská osada. V předhusitské době byly Kyje společně s Hostavicemi v majetku pražského biskupství a po určitou dobu sdílely i stejný osud. Roku 1306 Kyje daroval tehdejší biskup Jan IV. z Dražic bílinskému arcijáhenství. Kyjský manský dvůr, jehož součástí byla pravděpodobně i tvrz, náležel roku 1386 Ješkovi (Janovi), šafáři arcibiskupského dvora. Roku 1403 se majetku ujal jeho syn Otík, místopisář zemských desek. V 16. století držely Kyje - tvrz s vesničkou - staroměstští měšťané pražští, než jim byly roku 1547 za stavovské rebelie proti Ferdinandu I. Habsburskému odňaty. V roce 1549 koupil dvorec s tvrzí Jan Rašín z Riezenburku a po něm tu vládl Adam Šťastný Hrzán z Harasova, od roku 1587 pak Václav Robinhap ze Suché. O rok později obdržela majetek rodina Zapských, za nichž byly Kyje připojeny k Dubči, s nimi se dostaly za třicetileté války k uhříněveskému panství, které vlastnila knížata z Lichtenštejna.

Obec Kyje byla připojena k Praze v roce 1968 a skládá se ze čtvrtí Hutě, Rajské zahrady (severně od Chlumecké ulice), Lehovce, Nad rybníkem a Aloisova (označovaného také Lehovec - podle kopce nad vsí, na němž rostl loh = hloh; pojmenováno na počest knížete a rakouského generála Aloise Josefa z Lichtenštejna). Dále pak centrum okolo kostela sv. Bartoloměje nazývané Staré Kyje a konečně Jiráskova čtvrť.

Do katastru Hostavice patří původní obec Hostavice a její čtvrť Jahodnice. Původní název obce Hostavice (Hostawicz) podle Antonína Profouse znamená ves lidí hostivinných. Na jih od vsi, při bývalé vídeňské silnici (Československá), vznikla po roce 1925 legionářská kolonie nazvaná JAHODNICE. Když se začaly vyměřovat první stavební pozemky budoucí vilové čtvrti, zakladateli obce se stalo dvacet dva československých legionářů. Jahodnice převzala název místního označení Na Jahodnici, zaznamenaného na mapě z roku 1841. Katastrálně bývalá legionářská kolonie patřila a stále patří k Hostavicím a ve třicátých letech 20. století nesla zajímavý název Nové Hostavice Na Jahodnici u Dolních Počernic.

Historie Hloubětína

Hloubětín se stal v roce 1922 součástí Prahy a skládá ze čtvrtí Nového Hloubětína, Za horou a sídlišť Lehovec a Hloubětín. Podle starých zápisů byla obec Hloubětín založena v 10. století. Původně zde stávala tvrz, jejíž zbytky bylo vidět ještě v 17. století. Své jméno dostala snad po zdejším vladykovi Hlúpatovi, jenž tvrz obýval. Nejstarší písemná zpráva o Hloubětíně je z roku 1207: Innocenc III. v ní potvrdil řádu německých rytířů pět vesnic, které jim darovali Přemyslovci. Roku 1233 Hloubětín od řádu odkoupila královna Konstancie, vdova po Přemyslu Otakarovi I., a o dva roky později je se sousedním Humencem (ves zaniklá v 16. století, ležící na sever od Hloubětína) a s Hnidošicemi (zanikly v 15. století) věnovala špitálu sv. Františka na Starém Městě, kde poté vznikl řád křižovníků s červenou hvězdou. Roku 1253 král Václav I. potvrdil špitálu jeho statky. V roce 1365, v době vlády Karla IV., byl v Hloubětíně postaven kostel sv. Jiří. Za husitské revoluce byl křižovníkům Hloubětín zabaven, ale roku 1454 jej král Ladislav Pohrobek opět řádu vrátil. V roce 1477 pronajali křižovníci na šest let hloubětínský dvůr Ondřejovi Běchovskému. K povinnostem nájemce patřilo odvádět polovinu výlovu z hloubětínských

rybníků. Byl zde také kamenolom, z něhož byl ve 2. polovině 16. století dovážěn kámen pro některé stavby na Pražském hradě. Počátkem 17. století křižovníci kamenolom pronajali Novému Městu. Za stavovského povstání byl Hloubětín na krátkou dobu zkonfiskován a předán Zdeňku Smolíkovi z Lavic a na Velké Baště, ale brzy po bělohorské bitvě byl vrácen původními majiteli. Na konci třicetileté války byl Hloubětín vypálen a pobořen, ale brzy došlo k jeho obnově. V roce 1767 tu byl otevřen nejstarší pražský důl na kamenec, pojmenovaný podle sv. Antonína. V roce 1770 byla těžba rozšířena i na uhlí, a to v místech, kde se dnes říká **V Hutích**. Zmíněné doly nebyly jediné, pokusy o těžbu jsou doloženy asi na devatenácti místech a na hloubětínském území se dolovalo více než jedno století.

První krčma byla ve dnešním čísle popisném 18 a po jejím vypálení Švédy za třicetileté války, Křižovníci měli další pravděpodobně ve statku č. 3. Proto Velmistr řádu Křižovníků Pospíchal koupil louku „blíže silnicí“ a na ní nechal postavit novou „Starou hospodu“ roku 1711. Hloubětín stál na velmi frekventované poděbradské stezce (odtud ulice Poděbradská), kde existovalo mnoho zájezdních hostinců, kde se dalo přespat, nasytit cestující či vyměnit koně. Od roku 1363 jsou známi Hloubětínští faráři. V Hloubětíně se dochovala původní náves nejstaršími budovami: Křižovnický dvůr čp. 5. čp. 14 (zadní chalupa) a čp. 16, 17, 19 a 20. V šedesátých letech minulého století byly budovy čp. 3 a 4 zbourány. Zajímavé je se také zmínit o Hloubětínském mlýnu čp. 15 (zvaný **Kejřův mlýn**, MČ Praha 9) za hranicí ulice Průmyslové a Kbelské, který je také jedním z nejstarších budov Hloubětína. **Hořejší rybník** s náhonem ke Kejřově mlýnu – nejstarší zmínka je z roku 1544 v křižovnické soudní knize.

Ve Staré hospodě, kde je v patře krb z roku 1783. Dalším důležitým objektem je areál **křižovnického dvora**, který byl centrem křižovnického panství v Hloubětíně. Další pozoruhodnou stavbou je **hloubětínský zámček** (v bezprostřední blízkosti kostela sv. Jiří) z konce 19. století, postavený v pseudogotickém tudorovském slohu. Dnes tu sídlí společnosti GynCentrum a Iscare, poskytující nadstandardní zdravotnickou péči.

Historie Černého Mostu

Ve východní části regionu vznikla postupně panelová sídliště Černý Most I. a Černý Most II. od sebe pomyslně rozdělených Pospíchalovou ulicí a pásmem zeleně Centrálního parku. V současnosti se v oblasti Černého Mostu II. dokončuje 5. stavba.

Na východním okraji sídliště vyrostla veliká nákupní oblast zahrnující Centrum Černý Most (slavnostně otevřeno 30. listopadu 1997) s hypermarketem Globus a Zábavní centrum Černý Most s multikinem Village Cinemas a dalšími zábavními či sportovními podniky. Severně od Chlumecké ulice stojí od září 2001 prodejna Siko-koupelny a na jaře roku 2003 bylo v této části Černého Mostu otevřeno obchodní centrum Skanska Černý Most (na pozemcích bývalé Benziny), kde je největší prodejnou ElectroWorld (slavnostně otevřeno 29. dubna 2003). V prosinci roku 2004 byl slavnostně otevřen obchodní dům IKEA. Obchodní oblast doplňují prodejny Sconto, Makro, Hornbach, Humanic severně od Chlumecké ulice, které již leží na území Prahy 20-Horních Počernic.

Černý Most se stal součástí Prahy 1. 1. 1988. Název Černý most patřil podle místní legendy původně kamennému mostu nad železniční tratí směrem na Hutě, černému od kouře z parních lokomotiv. Zbytky tohoto mostu je možné spatřit ještě dnes.

Kostel sv. Bartoloměje



Kostel sv. Bartoloměje je nejstarší a architektonicky velmi cenná stavba Prahy 14, jejíž vyobrazení nechybí v žádné literatuře, pojednávající o románské architektuře. Jednoduchá stavba z pravoúhle tesaných pískovcových kvádrů se čtvercovým chórem, obdélnou lodí, tribunou v mohutné hranolové západní věži v šíři stavby a systémem schodišť a chodeb v síle zdi. Farní kostel, jenž je zasvěcen svatému Bartoloměji, jednomu ze dvanácti Ježíšových apoštolů, se rozprostírá v prastaré zemědělské osadě, původně pojmenované Keje, která odedávna patřila ke statkům pražského biskupství. Ves Kyje vznikla již v raném středověku, což lze odvodit i ze samotného názvu obce (místní jméno Kyje se vykládá jako ves Kyjovy rodiny, přičemž vlastní jméno Kyj je doloženo již k roku 1052). Pravděpodobným zakladatelem kostela je dvacátý biskup Jan II. (1226-1236), jak svědčí doložený nápis v presbytáři kostela: „*Fundator huius ecclesiae Johannes Pragensis episcopus*“ (čili „tento kostel založil pražský biskup Jan“). První skutečně doloženou písemnou zmínkou o obci je text z formuláře biskupa Tobiáše, datovaný rokem 1289.

Při bližším průzkumu exteriéru a interiéru stavby nelze přehlédnout jeho pevnostní charakter, jak prozrazují silné zdi, mohutná věž v celé šíři stavby, velmi úzká okna a chodby ve věži a zdivu severní a jižní části. Středověcí stavitelé kostel pojali jako součást biskupského dvora, sloužícího nejen ke správě diecézního majetku, ale v dobách ohrožení kostel sloužil pravděpodobně také k obraně a ochraně obyvatel z nejbližšího okolí. Ke Kyjím patří neodmyslitelně i legenda o podzemních chodbách, které měly údajně vést až do Staré Boleslavi, do Dolních Počernic, Chval a Jenštejna. Ze sklepa chvalské hospody měly pokračovat až do vinořského zámku. Pádovým dokladem tohoto tvrzení byly propady a sesuvy půdy na začátku minulého století.

Někdy na počátku 17. století byla postavena sakristie. Barokního mobiliáře se dočkal kostel až v 17. a 18. století. Pro hlavní barokní oltář z roku 1736 namaloval neznámý malíř obraz svatého Bartoloměje, který pak v druhé polovině 19. století přemaloval Josef Vojtěch Hellich. Obraz Narození Páně pro jediný postranní oltář vytvořil v roce 1655 Jan Jakub Steinfelds. Důkladné stavební renovaci byl kostel podroben až začátkem šedesátých let 19. století. Tehdy k němu byla přistavěna malá předsíňka a o jedno patro zvýšena mohutná románská věž, u které bylo odstraněno dřevěné podsebití. Při úpravách zde byly objeveny gotické nástěnné malby, které byly nevhodným a nešetrným způsobem zničeny. V roce 1988 byly gotické fresky odkryty a zrestaurovány (pozdě románská malba na východní straně kostela představuje Ukřižování Páně a gotické malby na severní straně pak portréty pražských biskupů (Jana IV. z Dražic a Arnošta z Pardubic). Nadokenní část stěny vyplňuje výjev Pozdvižení sv. Maří Magdalény. V presbytáři nalezneme nástěnné malby ze 13. století (vlevo biskupa Tomáše z Benešova) a dvojici světců sv. Jana Evangelistu a sv. Jakuba a ve stropních freskách vypočtení evangelistů z roku 1579. Starobylý charakter interiéru byl zvládnut odstraněním barokního mobiliáře. Ze starého zařízení zůstaly jen lavice a také velice vzácné staré varhany, na nichž často hrával hudební skladatel a varhanní mistr Bedřich Widermann. Další zajímavostí je základní kámen ke kostelu, který by měl být postaven na Černém Mostě. Kámen je prozatím uložen v kostele

sv. Bartoloměje a byl posvěcen papežem Janem Pavlem II. 27. dubna 1997 při jeho návštěvě České republiky.

Okolo kostela až do svého zrušení v roce 1854 se rozprostíral hřbitov, ze kterého je dnes možné spatřit jen zbylé torzo: empírový pomník Karla Krezera a klasicistní náhrobek s andělem, či ve zdi náhrobek kyjských učitelů Františka Klímy a Františka Vocela.

Kyjský kostel, který se dochoval v podstatě v původní podobě, byl vytvořen z pískovcového kvádríkového zdiva. Jeho jediná loď je založena na obdélníkovém půdorysu, presbytář, sklenutý křížovou klenbou, má půdorys čtvercový. Vítězný oblouk, který patří k dalším pozoruhodnostem chrámu, tvoří tři stupňovitě seřazené pilíře. A rozměry stavby? Celková délka kostela je 26 metrů. Z toho obdélníková loď má vnější délku 9,82 metru, na ni navazuje věž s 7,20 metry vnější délky, před ní je síň dlouhá 2,80 m. Na konci kostela je užší presbyterium s 6,18 metry. Vnější šířka věže i lodi je 10,05 metru, presbyterium 5,45 metru široké. Největší vnitřní výška v klenbě je 9,46 metru a v presbyteriu 7,95 m. Kostel sv. Bartoloměje bezesporu zasluhuje maximální péči a úctu, neboť tento architektonicky vzácný objekt se řadí k tomu nejcennějšímu, co může románská sakrální architektura dnešní době nabídnout.



HOSTAVICE

Původně vesnička, do jejíhož urbanistického vývoje zasáhlo až 20. století. Ve starém jádru na místě usedlosti č.p. 9 byl vybudován objekt označovaný jako **Hostavický zámek** (v nedávné minulosti sloužil jako škola).

Ve třicátých letech 20. století patřil Hostavický zámek ke Kolmanově velkostatku. V roce 1934 koupila Kolmanův velkostatek (všechny hospodářské budovy, zámek, park a pozemky) firma Tomáše Bati, který zde hodlal podnikat podle vlastního velkorysého projektu. Sám dal vypracovat regulační plán i zastavovací projekt a žádal o povolení parcelace podle vlastních propozic. Podal v nich obraz krásného zahradního města na pláni na Čihadlech s náměstím a spolkovým domem, kavárnou, klubovými místnostmi, lázněmi a tělocvičnou. Obytný soubor měly tvořit buďto dvojdomky, nebo domky ve skupinách, obklopené trávnickými a položené do zahrad bez vysokých plotů. Samozřejmostí byla škola a obchodní centrum. V údolí Rokytky byl plánován sportovní stadion a tenisové dvorce. Stát dal ale tehdy na Čihadlech přednost vojenskému cvičišti a Baťa byl nucen od svého záměru ustoupit. Zástavba obce byla na okrajích doplněna novou výstavbou převážně rodinných domků, volně situovaných v zahradách.



Sloupová zvonice v Hostavicích

Na návsi před domem čp. 7 stojí zvonice s jehlancovitou šindelovou stříškou. Trámy po stranách jsou jednoduše vyřezávány. Na zvonku, který v roce 2001 někdo sprostě ukradl, byl reliéf sv. Jana Nepomuckého. Zatím nebyl nahrazen kopií, protože není stále řádně doloženo, patří-li tato zvonice do majetku obce nebo státu. Při její opravě bylo uvnitř nalezeno pouzdro s letopočtem jejího zřízení. Zvonice prý pochází z roku 1730. Hostavice byly připojeny k Praze roku 1968.



HLOUBĚTÍN

Kostel sv. Jiří

Území Hloubětína s přílehlými poli, vinicemi a loukami vlastnil od r. 1238 Řád Křižovníků s červenou hvězdou. Dokazuje to latinská listina pražského biskupa Mikuláše ze 13. února 1257. V listině je uveden i **kostel sv. Jiří v Hloubětíně**. Tento kostel je původní jednolodní gotická věžovitá stavba z r. 1356 s polygonálním kněžištěm, s trémovým stropem, ke které se na západní straně přimyká čtvercový klenutý presbytář, ukončený třemi stěnami osmiúhelníku. Na severní straně je přistavena sakristie. Pod presbytářem je údajně krypta, do které měli být pochováváni zdejší faráři, ač mají samostatné oddělení na hřbitově. Na východní straně lodi je kruchta a na ní varhany z r. 1869. Práh kostela má nadmořskou výšku 215 m. Na kostelní věži zůstal po třicetileté válce jen malý zvon s reliéfem sv. Václava. V roce 1654 k němu přibýly další dva větší zvony. Kostel byl několikrát přestavován a upravován v pozdějších staletích. V první polovině 70. let bylo se souhlasem Pražského střediska památkové péče upraveno vnitřní uspořádání kostela podle pokynů vatikánského koncilu. Byla odstraněna kazatelna, zrušen hlavní i postranní oltář a jejich obrazy. Spodní část hlavního oltáře (bez svatostánku) byla umístěna v popředí presbytáře jako stolový oltář a starobylému sanktuáři ve zdi presbytáře bylo zaskleno barevnými mozaikami, zobrazujícími mimo jiné sv. Jiří, ukřižování Ježíše Krista a svatou, tehdy ještě blahoslavenou, Anežku Českou. Kolem kostela se rozprostírá starý, od roku 1904 již neužívaný hřbitov, nyní v parkové úpravě. Hřbitovní brána je z r. 1847 s řádovým znakem křižovníků a nápisem Pokoj Vám. Proti vchodu do kostela je starý řádový hřbitůvek, na kterém byli pochováváni velmistři a členové řádu. Dnes je na něm jen osm náhrobků a náhrobních desek. Většina kovových a kamenných plastik - heraldických a církevních symbolů - z nich zmizela. V minulých letech byla dílem ukradena, dílem vandalsky zničena. Tento řádový hřbitůvek byl zřízen r. 1864 a posléze obezděn nízkou zídou s kovanou mříží. Původní pískovcový kříž od pražského kameníka Výška z r. 1864 byl pro jeho porušení nahrazen železným křížem. Dnes nalezneme tento hřbitůvek sice renovovaný, ale s chybějícími dekorativními prvky. V Hloubětíně je dochovaná původní náves s nejstaršími budovami - křižovnický dvůr a stará hospoda, kde pobýval i císař Josef II. při velkých císařských manévrech v roce 1773.



Hloubětínský zámek

Zámek, připomínající tudorovskou architekturu, stojí na místě, kde podle legendy stála tvrz vladyky Hlúpaty, jehož jméno snad dalo vznik názvu obce Hloubětín. Zbytky tohoto opevněného dvorce byly patry ještě počátkem 18. století. Podle zmínky z r. 1544 na tom místě tehdy stával statek, který v roce 1700 koupili křižovníci. Po prodeji v roce 1870 byl statek přestavěn na vilu v pseudobarokním stylu. V letech 1882-83 se ve vile vystřídali čtyři majitelé, z nichž poslední ji nechal přebudovat na pohádkově romantické sídlo pro svoji nastávající ženu. V roce 1898 koupil zámek továrník Židlický, který si jej honosně zařídil jako nové šlechtické sídlo. Posléze jej však prohospodařil a v roce 1911 prodal. Od roku 1912 patřil zámek Židovské náboženské obci, která v něm zřídila útulek Spolku pro ochrannou péči o slabomyslné. Za okupace byl zámek zabrán německou armádou. Po válce zde krátce sídlil Revoluční národní výbor a potom až do února 1948 přešel objekt do národní správy Židovské rady starších. Na začátku padesátých let tu působilo Vesnické divadlo, jehož provozovatelem byl Jednotný svaz českých zemědělců v Praze. Po zániku divadla se tu vystřídal několik uživatelů. Od roku 1986 chystal ONV Prahy 9

rekonstrukci objektu, ke které ale nedošlo, neboť o navrácení zámečku požádala v roce 1990 Židovská náboženská obec (byl vrácen o 2 roky později). Mezi lety 1986 až 1992 zámeček chátral, až po roce 1993 po uzavření smlouvy mezi GynCentrem, prvním nestátním zdravotnickým zařízením u nás, a Židovskou obcí došlo k rozsáhlé rekonstrukci objektu. V zdejším zámečku sídlí GynCentrum a ISCARE (centrum asistované reprodukce). Obec Hloubětín se stala součástí Prahy roku 1922.

Na území Prahy se rozkládá okolo 88 chráněných území rozdělených podle různých kategorií, z nichž šest je národní přírodní památkou. Na Praze 14 můžeme nalézt dvě přírodní památky (Cihelna v Bažantnici a Pražský zlom v Hloubětíně a jednu přírodní rezervaci V pískovně na hranicích Hostavic s Dolními Počernicemi). Hydrologickou dominantou Prahy je nejdelší řeka Vltava. O stupínek níže je řeka Berounka. Na území Prahy je celkem přes sedmdesát potoků, přičemž délka jejich toků přesahuje 300 kilometrů. Na pravém břehu je jich čtyřicet dva a na levém třicet tři. Dalším krajinným prvkem jsou vodní nádrže (rybníky, rekreační a jiné nádrže), kde mezi největší pražské rybníky patří Dolnopočernický rybník. Nepřehlédnutelný význam vodních toků a nádrží dokládá i to, že se většina pražských přírodních parků nalézá na přirozené ose z mnoha pražských vodních toků.

Přírodní rezervace představuje menší území soustředěných přírodních hodnot se zastoupením ekosystémů typických a významných pro příslušnou geografickou oblast. Přírodní památka je přírodní útvar menší rozlohy, zejména geologický i geomorfologický útvar, naleziště vzácných nerostů nebo ohrožených druhů ve fragmentech ekosystémů s regionálním ekologickým, vědeckým či estetickým významem, a to i takový, který vedle přírody formoval svou činností člověk.

NEJ.....

Největší chráněné území: přírodní památka Klánovický les

Nejdelším a nejvýznamnějším potokem na území Prahy: Rokytky, která pramení u Tehovce v okrese Praha-východ a její délka toku je 36,2 km a plocha povodí 140 km².

Nejstarší pražským dolem je důl sv. Antonína Paduánského z roku 1767, který ležel v hloubětínských Hutích, kde se těžilo křídové uhlí s velkým množstvím sulfidů. Ty se zpracovávaly pražením na kamenec nebo na českou kyselinu sírovou.

❖ Přírodní památka

Cihelna v Bažantnici (Hloubětín)

Bývalá cihelna leží v Hloubětíně za železničním mostem, jedná se 4,38 hektarový úsek umístěný za křižovatkou Kolbenova x Kbelská. Zde najdeme jeden z nejvýznamnějších odkryvů peruckého a korycanského souvrství českého křídového útvaru se zkamenělými otisky mnoha druhů rostlin. Rostliny jsou zde spíše rumištního charakteru, žije zde i mnoho zajímavých představitelů fauny.

❖ Přírodní památka

Pražský zlom (Hloubětín)

Při severní konci ulice Průmyslové, na pravém břehu Rokytky kousek od kostela sv. Jiří v Hloubětíně se nalézá významná přírodní památka Pražský zlom geologického charakteru. Jde o odkrytou plochu Pražského zlomu, jde o jediný odkryv, kde jsou zachovány ordovické křemence a břidlice ve svahu nad Rokytkou.

PŘÍRODNÍ PARK KLÁNOVICE-ČIHADLA

rozsáhlý komplex přírodního parku zasahuje svou rozlohou 907,7 hektarů mezi pět pražských městských částí: Praha 14, Dolní Počernice, Běchovice, Klánovice, Újezd nad Lesy i za hranicemi Prahy do Úval, Jiren a Šestajovic.

❖ **Kyjský rybník**

Kyjský rybník představuje nádrž se stojatou vodou situovanou v městské zástavbě, jejíž bezprostřední okolí je většinou povahy přírodní - travnaté pásy lemované porosty houštin a alejemi. Pro rybáře se jedná o jeden z nejvýznamnějších rybníků s celoročním rybolovem, kde podle četnosti můžeme nalézt běžné druhy ryb: cejn, plotice, kapr, perlín, karas stříbrný, okoun, candát, štika, úhoř a sumec. Rybník je rozdělen na tři části. Východní část je oddělena hrází a propojena se střední částí. Na jihozápadním konci rybník přetíná násep, s železničním mostem nad vodním příkopem a odděluje tam třetí součást s výpustní hrází u bývalého Kyjského mlýna.

❖ **Přírodní rezervace**

V Pískovně

V trojúhelníku Rokytky, Svěpravického potoka a hranicemi Hostavic a Dolních Počernic leží přírodní rezervace V Pískovně. Rozlohou pokrývá 29,76 hektarů v nadmořské výšce 220-225 metrů. Jde o zatopenou bývalou pískovnu (jak název sám napovídá) se zajímavou vodní a mokřadní vegetací s přilehlými podmáčenými loukami.

❖ **Přírodní památka**

Počernický rybník

Představuje významný krajinný prvek i jedná se o jeden z největších rybníků v Praze (podle stavu nánosů cca dvacet dva hektarů). Jedná o průtočný rybník s rozlohou sedmnácti hektarů. Povodí k hrází je 87,1 km². Bohužel byl velmi necitelně narušen výstavbou Východní spojky. Můžeme zde nalézt lužní porosty, které výše přecházejí do dubohabřin a rákosiny i jinou zajímavou vegetací.

❖ **Přírodní památka**

Xaverovský háj

Lesní porost (97,23 hektarů v nadmořské výšce 237-267 m) na jih od Horních Počernic, jihozápadně od dvora Xaverov v katastrálním území Běchovic a Dolních Počernic. Zachování ekosystému listnatého dřeva i nálezy ordovické jílovité a písčité břidlice. S mozaikou zachovalých lesních společenstev na plochem, střídavě zamokřeném terénu. Do území patří rybník s pobřežním porostem.

❖ **Přírodní rezervace**

Klánovický les

V rozsáhlém lesním komplexu Klánovického lesa se nacházejí dvě přírodní rezervace, a to Cyrilov v severovýchodní části lesa a Klánovický les, která sestává ze dvou částí - Blatov (část lesa na západ od rybníka Placiny) a Vidrholec. Předmětem ochrany jsou zde zachovalé dubové lesy a mokřady. Začátek a konec naučné stezky Klánovickým lesem je u železniční zastávky Praha-Klánovice. Trasa naučné stezky je 12,5 km a má sedmáct zastávek. Turistického nadšence provede po zaniklých vesnicích Hol, Lhota nad Úvalem, Žák a Slavětice, kde se také nacházela řada rybníků (rybníky byly vypuštěny - zavedení železnice 20. 8. 1845), polí a lesů. Seznámíme se s pověstí o zvonech ze Žáku, s historií Klánovického lesa, s historií Klánovic, Újezda nad Lesy, Úval, Jiren a Šestajovic. Dozvíte se něco o fauně a floře Klánovického lesa atd. Naučnou stezku navrhla, vytyčila a udržuje základní organizace Českého svazu ochránců přírody Stopa Klánovice a její dětský turisticko-přírodovědný oddíl Stopa. Finanční náklady spojené s vybudováním naučné stezky uhradil z převážné části klánovický občan pan Michal Voráček. Klánovický les je zde z velké míry listnatý (909 ha), jehličnaté nebo převážně jehličnaté porosty zaujímají plochu 743 ha. Nejvíce zastoupený je zde dub a to jak letní tak i zimní, místy zde roste i červený dub. Velmi častou příměsí v celém lese je bříza. Z dalších listnatých stromů jsou zde zastoupeny buky, habry, javory, jasany, akáty, lípy, olše,

topoly šlechtěné, vrby, osiky a jeřáby. Z jehličnatých stromů se zde vyskytuje nejvíce borovice a to v oblastech, kde je písčité půda. Místy lze nalézt i borovice vejmutovky. Druhým nejčastěji se zde vyskytujícím jehličnatým stromem je smrk a dále modřín. Vzácně lze v Klánovickém lese nalézt douglasku tisolistou, která je velmi podobná jedli bělokoré, která se zde však nevyskytuje. V Klánovickém lese žije běžná zvěř (zajíci, bažanti, srnčí a lišky). Z dravců je to jestřáb, káně a poštolka. Na podzim, kdy padá hodně žaludů, může do zdejších lesů zavítat i černá zvěř. Klánovický les je největší lesní celek na území Prahy. Z tohoto hlediska vychází ochrana zdejší přírody. Celá část Klánovického lesa, která se nachází na katastru Prahy, je začleněna do přírodního parku Klánovice-Čihadla.

Podzemní prostory v Praze 14 patří k tomu nejpozoruhodnějšímu, co se v pražském podzemí skrývá. Jedná se o štoly, chodby, sklepení, velíny či dómy, v mnoha případech zasypané či zabetonované, které byly v minulosti vytvořeny intenzivní těžbou vápence, pískovce a křídového uhlí na území Hloubětína a Kyjí.

Na okrajích pražských pískovcových plošin od Vidoule po Střešovice, Prosek, Vysočany a dál na východ až za Vinoř probíhala po dobu několika staletí těžba stavebního kamene. Nejstarší zmínky sahající až k výstavbě Nového Města pražského a Karlova kamenného mostu jsou neurčitě. V pozdějších barokních plánech můžeme již spatřit značně rozsáhlé lomy pod proseckým kostelem a v okolí Bažantnice, kde na okraji kbelského letiště leží rozsáhlý lom nazývaný podle svého tvaru Podkova.

Zdejší pískovcové vrstvy sestávají ze dvou odlišných typů kamene. Svrchní mohutná vrstva je tvořena hnědým až narezlým pískovcem, který bylo možné využít i přes nepříliš kvalitní strukturu i jako stavební kámen. Spodní bílý pískovec byl neporovnatelně měkčí a na vzduchu se rozpadal na čistý bílý písek, jenž měl široké uplatnění jako „babský“ písek na nádobí. Přidával se do štuků a ve vysočanské slévárně jím vysypávali formy, aby se odlitky dobře oddělovaly. Stavební pískovec se těžil v normálních stěnových lomech, a bílý pískovec se dal kopat obyčejným špičákem, a tak lidé vytvářeli převisy a později celé chodbice směřující do nitra skály. Nesoustavnou činností „písařů“ vznikal někdy mezi koncem 18. století a první světovou válkou systém podzemních chodeb, které vytvořily postupně známé podzemní labyrinty pod Prahou 9 a 14. Dnes je známý jen pouhý zlomek podzemních labyrintů, neboť mnoho chodeb bylo nenávratně zničeno odstřelem v minulém století, aby se zabránilo jejich zpřístupnění a využití nekalými živly. Na škodu také bylo, že nedošlo k jejich zmapování před tak radikálním zásahem. V současné době na sebe upozorňují rozsáhlými propady, ohrožující stavby na povrchu. Podzemní prostory sloužily nejchudším rodinám jako přístřeší, obyvatele chránily před válečným běsněním. Azyl zde také nacházeli vojenští zběhové, aby se vyhnuli smutné povinnosti padnout v bitvě u Štěrbohol (6. 5. 1757), možná právě proto, že vojáci byli rekrutováni a doplňováni z řad místních obyvatel.

Nejstarším pražským dolem je „**Důl sv. Antonína Paduánského na Hutích**“, o němž první zmínka byla datována k roku 1767, kdy si ho Johann Krenn a Kryštof Berger nechali poprvé zaregistrovat. Od této doby nese obec také název Na Hutích. Důl poskytoval špatné křídové uhlí se sulfidy, které byly praženy a louhovány za účelem výroby kamence, či pokud bylo uhlí kvalitnější, těžilo se jako palivo. Důkazem existence dolování na Hutích se stal propad u domu čp. 21/11, ústící do dolu sv. Antonína. Propadlinu namaloval v roce 1967 jeskyněář P. Hradecký. Poblíž Sv. Antonína se také rozkládaly další čtyři uhelné doly, pojmenované jmény svatých: **sv. Barbory, sv. Prokopa, sv. Anny, sv. Roberta či sv. Kryštofa** (pravděpodobně v prostorách tzv. Bílého koně - nejkrásnější umělé jeskyně).

Bílý kůň, jedna z největších a nejkrásnějších pražských podzemních prostor, se nachází severně od Hutí, přístupný je 9 m hlubokou větrací šachticí zanesenou odpadky, a dvěma dalšími propady. Celková délka podzemí je asi 350 m. Ručně tesané nepravidelné chodby dosahují výšky až 5 m a navozují impozantní dojem dómu. Místní pověsti o keltské svatyni či o starém klášteře jsou nepodložené, neboť Bílý kůň vznikl podzemním dobýváním pískovce. Podle místní legendy představuje Bílý kůň jeden z vchodů do podzemních chodeb, které spojovaly Prahu se Starou Boleslaví. Chodby jsou na povrchu vyznačeny čtyřiceti čtyřmi barokními kapličkami, jež odpovídají zastávkám poutníků mariánského kultu, při nichž se poutníci modlili. Tato verze se ale zdá velmi málo pravděpodobná. Druhá pověst vypráví o keltské svatyni, bohužel ani v tomto případě neexistuje jediný archeologický důkaz.

Zlatý kůň - návrší v Hloubětíně směrem ke Kbelům nad lesem Bažantnice a mladoboleslavskou silnicí bylo po dobu téměř sta let dějištěm opakovaných a vesměs neúspěšných pokusů o těžbu uhlí. Poblíž se také nachází přírodní památka Cihelna v Bažantnici.

Podzemní chodby v Kyjích jsou soustředěny v bezprostředním okolí románského kostela sv. Bartoloměje, který prý stojí na místě bývalé tvrze s malou kaplí či nevelkým kostelíkem. Kostel sv. Bartoloměje připomíná pevnost se schodištěm a chodbami uvnitř dvojitých zdí a s okny v podobě střílen. Podzemní chodby zde vystupují spíše ve zkazkách a pověstech než v historických materiálech. Traduje se, že v roce 1910 se propadla u Freyova dvora místnost o rozměrech asi 4 x 5 metrů. V propadlišti se prý objevily zasklené dveře, vedoucí do podzemní chodby, která směřovala pod dvůr. Místnost sloužila jako ubytovna pro císařské „bílé rejтары“. Stála v místech, kde se sbíhalo hned několik chodeb. Mimo prvně objevenou chodbu zde byla další, vedoucí k Řehákovům, jiná mířila pod hrdlořezský dvůr, další pod kyjský kostel a k Čermákovům. Téhož roku byly chodby prohlédnuty, a protože byly ve velmi špatném stavu a hrozily zavalením, bylo rozhodnuto je zazdít. U kyjského kostela došlo také k propadu vozovky. Jiné lidové vyprávění je o tom, že správce Freyova statku, jakýsi Gnad, objevil v kyjských sklepeních vchod do podzemí. Světla svíce se tam zhasela a špatně se tam dýchalo, neboť v chodbě byl otrávený vzduch. Na jejím konci byl rozšířený prostor, ve kterém se objevilo několik rakví se zdobenými víky. Protože se domníval, že tu jsou pohřbeni šlechtici, pokusil se některé z rakví otevřít, aby z nich vybral šperky. Krádež se mu nepovedla, ale prý stačil poškodit truhly. O jeho činu se dověděli na faře i u Freyů, a tak raději kyjský farář nechal prostor s rakvemi, a tím i případný vchod do podzemí, zazdít. Rakve vůbec nebyly prohlédnuty. Správce, který se je pokoušel otevřít, byl odsouzen za jejich poškození a dostal 48 hodin vězení... Dále se hovoří o chodbě, která spojuje sklepení fary s podzemím kyjského kostela. V ní jsou prý vybudovány čtyři oltáře. Podobná chodba údajně vedla i z fary do dvora. Odvážnější tvrzení vypovídá o tom, že chodby vedly až do Staré Boleslavi, někteří uvádějí Dolní Počernice, Chvaly, Jenštejn. Ze sklepa chvalské hospody mají chodby pokračovat do vinořského zámku.

Letopisecká komise



Letopisecká komise Praha 14 (zleva Jaroslav Šmíd, Miroslav Froněk, Renáta Rudolfová, Jan Břínek)

Životopisy členů letopisecké komise

❖ Renáta Rudolfová (rozená Čacká)

Narodila jsem se 12. října 1970, jsem vdaná a zatím bezdětná. Dětství i převážnou část dospělosti jsem prožila v Kyjích a v současné době bydlím na sídlišti Lehovec. Jsem absolventkou kyjské základní školy v Šimanovské ulici, do které jsem docházela v letech 1977-1985. Původní profesí jsem typografkou v polygrafickém průmyslu. Vyučila jsem a odmaturovala na středním odborném učilišti polygrafickém pro tehdejší Novinářské závody Mír, které sídlily na Václavském náměstí v centru Prahy. Zde jsem pracovala až do roku 1994, kdy jsem odešla pracovat do soukromého sektoru - do bývalé tiskárny Zatřepálek v Rožmberské ulici v Kyjích. Od prvního května roku 1995 jsem zaměstnána v redakci Listů Prahy 14 jako redaktorka se zaměřením na historii a kulturní osobnosti. Zajímám se o dějiny umění, genealogii (nauka o předcích a rodopisném bádání) a historickou literaturu faktu.

Renáta Rudolfová

kronikářka Prahy 14

❖ Jan Břínek

Narodil jsem se 7. srpna 1933 v Praze. Matka byla domácí švadlena a otec dělník a šofér. Předškolní věk jsem prožil v Hloubětíně v rodinném domku v Chaloupkách. Školu jsem vychodil též v Hloubětíně a jelikož během absolvování školy proběhla okupace, měl jsem školu prodlouženou o jeden rok (JUK).

V roce 1948 jsem nastoupil do učení v továrně Aero jako letecký mechanik. Během učení se učňovská škola přestěhovala do Letňan, ale pouze dílny, učňovskou školu jsem opět navštěvoval v Hloubětíně ve Staré škole čp. 78.

Po vyučování jsem krátce pracoval v továrně Letov, odkud mne továrna Aero vyreklamovala a já nastoupil do prototypové dílny (už ČKD). Po absolvování vojenské služby jsem opět nastoupil do ČKD (Aero). Když byla letecká výroba převedena do Vodochod, requalifikoval jsem se na výrobu silnoproudu (odpojovače), ale i tato výroba byla po čase přestěhována do Plzně. Přешel jsem proto do učňovské školy jako údržbář.

V roce 1976 jsem změnil zaměstnání a nastoupil práci v Úřadě předsednictva vlády ČSSR ve správě technických služeb, kde jsem setrval až do odchodu do důchodu.

Ve volném čase se věnuji amatérské fotografii a různé sběratelské činnosti (zápalkové nálepky, přívěsky ke klíčům a turistické atd.). Poslední době hodně času věnuji studii historie mého rodiště.

❖ **Ing. Miroslav Froněk - předseda letopisecké komise**

Narodil jsem se v Praze dne 4. května 1960. Od roku 1961 jsem bydlel v Hloubětíně, a to s rodiči a starším bratrem. Tam jsem také chodil do základní školy. V roce 1975 jsem nastoupil na Střední průmyslovou školu stavební v Praze 5 ve Zborovské ulici. V roce 1980 jsem začal studovat na ČVUT fakultu stavební, obor ekonomika a řízení stavebnictví. Absolvoval jsem v roce 1986. V roce 1982 jsem se oženil. V roce 1983 a 1985 se mi narodily dcery Kateřina a Michaela. Obě nyní studují Vyšší odbornou školu cestovního ruchu. Do svého prvního zaměstnání jsem nastoupil v roce 1986, a to jako stavbyvedoucí u Ředitelství výstavby spojů. Druhým zaměstnáním byla funkce hlavního energetika u OPBH Praha 9. Toto zaměstnání trvalo od března do listopadu roku 1990. Od listopadu 1990 se plně věnuji kromě let 1996-1997 komunální politice, a to ve funkcích místostarosty a starosty. Mimo vlastní práci se věnuji zejména sportu, dnes již bohužel pasivně. Aktivně jsem hrál fotbal, tenis, stolní tenis a další.

❖ **Mgr. Jaroslav Šmíd**

Narodil jsem se 1. 9. 1952 v Praze, kde jsem s výjimkou dvouleté základní vojenské služby prožil celý dosavadní život. Absolvoval jsem ZŠ, čtyřleté gymnázium ukončené maturitou a dálkově fakultu žurnalistiky Univerzity Karlovy v Praze s magisterským titulem. Pracoval jsem na NVP (národní výbor hl. m. Prahy) v tiskovém oddělení primátora, dále v Lidovém nakladatelství, v nakladatelství Panorama (redakce týdeníku Kino a oddělení knižní propagace), u ČSD - provozní oddíl Praha jako uklízeč, na odboru kultury Prahy 9 v redakci měsíčníku Devítka. Krátce jsem podnikal na živnostenský list (nákup a prodej pragensií a pohlednic) a měl jsem registraci na soukromé nakladatelství EGO. Od roku 1994 pracuji jako vedoucí redaktor Listů Prahy 14. Jsem rozvedený, mám syna Ondřeje (pracuje jako kuchař) a dceru Radku (pracuje jako prodavačka knih).

ROK 2004

10. výročí vzniku MČ Praha 14

- ❖ *Správní obvod Praha 14 (MČ Praha 14, MČ Praha-Dolní Počernice)*
- ❖ *Politické zastoupení Prahy 14*
- ❖ *Psal o nás*

Městská část Praha 14

Postavení MČ je určeno zákonem č. 131/2000 Sb., o hlavním městě Praze v platném znění. Městská část plní úkoly v samosprávné působnosti v rozsahu stanoveném tímto zákonem a Statutem hl. m. Prahy a zabezpečuje svěřené úkoly v oblasti výkonu státní správy v přenesené působnosti na úrovni správního obvodu. Základní dokumenty samosprávy jsou územní plán, program rozvoje a rozpočet. Finanční hospodaření se řídí rozpočtem a rozpočtovým výhledem.

Orgány městské části Praha 14:

1. Zastupitelstvo
2. Rada
3. Starosta
4. Výbory ZMČ
5. Komise RMČ
6. Úřad městské části

1. Zastupitelstvo MČ Praha 14

V komunálních volbách 1.-2. listopadu 2002 bylo v městské části Praze 14 zvoleno 31členné Zastupitelstvo, které na svém ustavujícím jednání 26. 11. 2002 zvolilo 9člennou Radu a výbory finanční a kontrolní dále pak výbor pro správu majetku a pro dopravu. Zastupitelstvo představuje nejvyšší orgán městské části Praha 14.

ODS	38,1 %	(13 mandátů)
ČSSD	16,5 %	(5 mandátů)
Demokraté J. Kasla	15,0 %	(5 mandátů)
KSČM	10,4 %	(3 mandáty)
Sdružení nezávislých	9,6 %	(3 mandáty)
KDU-ČSL	6,0 %	(2 mandáty)
US-DEU	4,0 %	(0 mandátů)

		31 členů zastupitelstva

SEZNAM ZASTUPITELŮ -

podle získaných preferenčních hlasů

ODS (13 mandátů)

Ing. Miroslav Froněk	3 180
MUDr. Kateřina Pavlíčková	3 128
Ing. Miroslav Skala	3 097
Mgr. Daniel Rován	3 064
Ing. Pavel Mixa	3 057
Ing. Eva Bažilová	3 038
Mgr. Jitka Žáková	2 973
Renata Hušková	2 954
Helena Mandjounehová	2 951
Ing. Josef Voseček	2 947

Ing. Miroslav Vysloužil	2 925
Eva Dokonalová	2 910
Vladimíra Petzoldová	2 891
<u>ČSSD (5 mandátů)</u>	
Miroslav Dvořák	1486
Soňa Matoušková - bezpartijní kandidát	1443
Mgr. Jaroslav Jiroušek	1438
Petr Kovanda	1317
Doc. Ing. Oto Roth	1312
<u>Demokraté Jana Kasla (5 mandátů)</u>	
<i>Koalice Strany Evropských demokratů a ODA (Občanskodemokratická aliance)</i>	
RNDr. Jiřina Nováková, CSc.	1512
Ing. Ladislav Dubský - bezpartijní kandidát	1328
Judr. Eva Hášová	1315
Ing. Vladimír Vojta, CSc.	1289
Ing. Karel Cekota	1270
<u>Komunistická strana Čech a Moravy (KSČM) (3 mandáty)</u>	
Jitka Krátká	905
Petr Zubec	870
Ing. Václav Hollan	835
<u>Sdružení nezávislých (3 mandáty)</u>	
MUDr. Hana Pospíšilová	1014 - nahradil František Čuchal
Ing. Pavel Tůma	933
Ing. Vratislav Štěpař, CSc.	932
<u>Kandidáti KDU-ČSL</u>	
PhDr. Hana Urbanová	670
PhDr. Zuzana Jelenová	633

2. Rada MČ Praha 14

Rada MČ Praha 14 je výkonným orgánem v oblasti samostatné působnosti a ze své činnosti je odpovědná Zastupitelstvu. Rada MČ zřizuje jako své iniciativní a poradní orgány komise. V rámci samostatné působnosti přezkoumává opatření přijatá komisemi, popř. odbory nebo útvary úřadu a je oprávněna řídit činnost komisí, úřadu a ukládat jim úkoly. RMČ rozhoduje v oblasti přenesené působnosti, jen stanoví-li tak zvláštní zákon. Komise je ze své činnosti odpovědná RMČ, ve věcech výkonu přenesené působnosti na svěřeném úseku je podřízena Magistrátu hl. m. Prahy. Vytvořeny byly komise regionálního plánování, životního prostředí, komise školská a bytová, komise pro prevenci kriminality, komise pro sociálně právní ochranu dětí ve smyslu zákona č. 359/1999 Sb., o sociálně právní ochraně dětí a Statutu hl. m. Prahy a komisi kultury a aktivit volného času. Mezi specializované komise, zřízené dle platných právních předpisů patří inventarizační a povodňová. Dále pak je to Bezpečnostní rada městské části Praha 14 (dle zákona č. 240/2000 Sb., krizového zákona a nařízení vlády č. 462/2000 Sb., o krizovém řízení) či komise škodní (k řešení škod a ztrát, včetně odškodňování pracovních úrazů) a likvidační.

Ing. Miroslav Froněk	<i>starosta MČ Praha 14 člen zastupitelstva Magistrátu hl. m. Prahy</i>
Ing. Miroslav Skala	<i>místostarosta</i>
Mgr. Jaroslav Jiroušek	<i>místostarosta</i>
Mgr. Daniel Rován	<i>místostarosta</i>
Eva Dokonalová	ODS
Ing. Josef Voseček	ODS
Mgr. Jitka Žáková	ODS
Miroslav Dvořák	ČSSD
Soňa Matoušková	bezpartijní

3. Starosta

Ing. Miroslav Froněk

Postavení a pravomoc starosty se řídí zákonem O hlavním městě Praze v platném znění. V souvislosti s ustanovením zvláštním předpisů starosta ukládá úkoly na základě pověření RMČ řediteli Městské policie a Policie ČR působící na území m. č. Praha 14 související se zabezpečováním místních záležitostí ve veřejném pořádku a bezpečnostní problematice. Dále plní povinnosti uložené vedoucímu orgánu veřejné správy zákonem č. 320/2001 Sb., o finanční kontrole v platném znění. Úzce spolupracuje s odborem kanceláře starosty, samostatným oddělením sekretariátu členů rady a odborem interního auditu.

Statutárním zástupcem starosty je

Ing. Miroslav Skala - 1. zástupce starosty: odbor výstavby a dopravy, odbor životního prostředí, odbor územního rozvoje

Mgr. Jaroslav Jiroušek - 2. zástupce starosty: odbor školství, odbor sociálních věcí a zdravotnictví, odbor státní sociální podpory, odbor občanskosprávní

Mgr. Daniel Rován - 3. zástupce starosty: odbor ekonomiky a správy majetku, partner pro jednání s představenstvem a.s. Správa majetku Praha 14.

ORGANIZAČNÍ STRUKTURA ÚŘADU

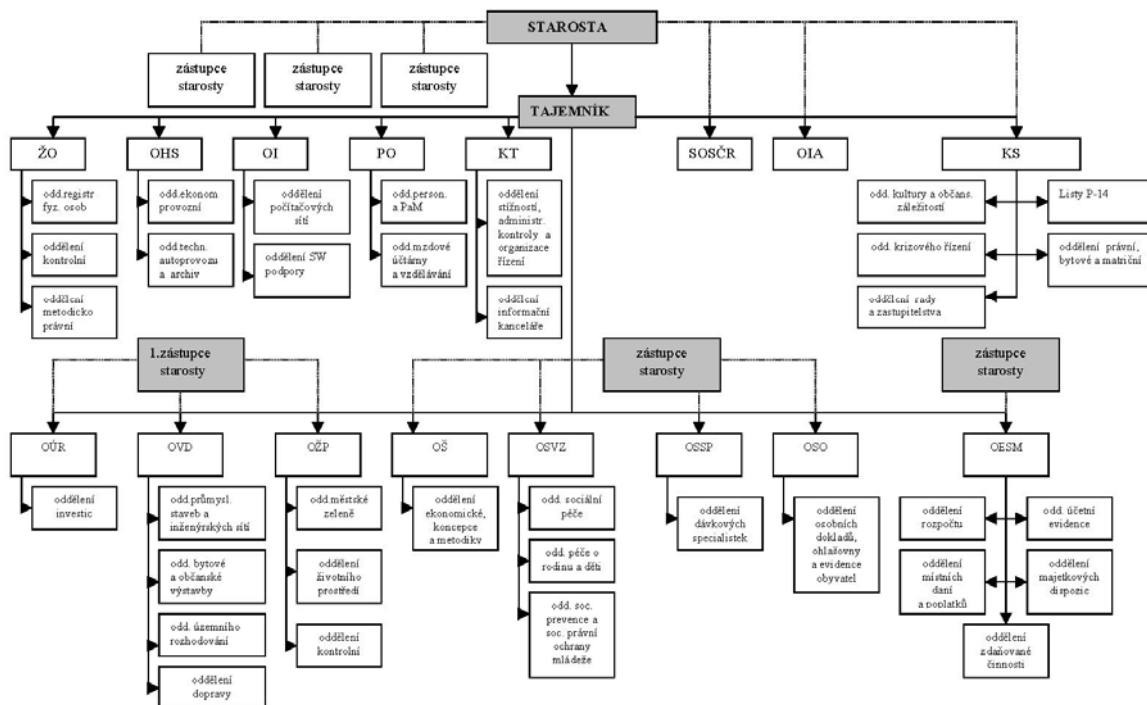

Komise Rady MČ Praha 14

Rada městské části Praha 14 na svém 1. jednání dne 3.12. 2002 zřídila tyto komise: **komise regionálního plánování, komise životního prostředí, komise školská, komise bytová, komise pro prevenci kriminality, komise pro sociálně právní ochranu dětí a sociální věci, komise kultury a aktivit volného času. Komise zdravotní byla zrušena.**

komise	předseda	tajemník	členové
komise prevence kriminality	Renata Hušková	Bohumil Sobotka	Ing. Luděk Lisý Por.Pavel Černoch Ing.Bc.Dana Hetzlová JUDr.Tomáš Bláha Mjr.Ivana Adamcová RNDr.Tomáš Jirsák, Csc. Ing.Ladislav Dubský Ing. Miroslav Skala PaedDr. Vladimíra Kohoutová Radka Novotná MUDr.Václav Bouda Vojtěch Pavel Traurig
komise pro sociálně právní ochranu dětí a sociální věci	PhDr. Hana Urbanová	Věra Balounová	PaedDr.Vladimír Kohoutová PhDr.Ivana Halíková MUDr.Martina Suchá Mgr.Václav Navrátil JUDr.Jana Tondrová PhDr. Milan Kořínek Jana Pecková Miroslava Filipová Lubomír Vůjtěch
komise regionálního plánování	Ing. Vladimír Vojta, CSc.	Ing.Jana Lebedová	Ing.Pavel Tůma Ing.arch.Milan Veselý Ing.Karel Soukeník Ing.Karol Boško Ing.Jaroslav Chládek Ing.Vít Záruba Zdeněk Ruta Viktor Šíma Josef Kutmon Rudolf Mikeš
komise životního prostředí	MUDr. Kateřina Pavlíčková	Ing.Marie Veselá	Mgr.Jitka Žáková Petr Zubec Ing.Luděk Lisý Ing.Milan Tůma Miluše Wolduová Daniel Koláček Václav Koskuba Ivona Hlasová Štefan Juhasz Petr Pavlíček
komise školská	Mgr. Jitka Žáková	Alena Naidrová	Jitka Krátká PhDr.Eva Podhajská MVDr. Martin Pangrác Ing.Jaroslav Chládek Ing.Mgr.Marie Nováková Mgr.Václav Navrátil Mgr.Jarmila Kolečková Mgr.Jan Kunický Jaroslava Kozohorská

			Martina Černá
komise zdravotní	Soňa Matoušková	Daniela Hejduková	RNDr.Jiřina Nováková,Csc. MUDr.Pavel Drlík MUDr.Kateřina Boudová MVDr.Martin Pangrác Miroslava Filipová Miluše Wolduová Miluše Menšíková Petr Růžička
komise letopisecká	Ing. Miroslav Froněk		Mgr. Jaroslav Šmíd Renáta Rudolfová Jan Břinek

Výbory Zastupitelstva MČ Praha 14

Zastupitelstvo městské části Praha 14 na svém 2. zasedání dne 17. 12. 2002 **zrušilo** tyto výbory Zastupitelstva městské části Praha 14: výbor kontrolní, výbor finanční, výbor pro správu majetku a **zřídilo** jako své poradní a iniciativní orgány na volební období 2002-2006 tyto výbory:

výbor kontrolní, výbor finanční, výbor pro správu majetku, výbor pro dopravu

výbor	předseda	Tajemník	členové
kontrolní výbor	Ing. Václav Hollan	JUDr. František Krameš	Petr Kovanda Vladimíra Petzoldová Renata Hušková Ing. Miroslav Vysloužil
finanční výbor	Doc. Ing. Oto Roth	Hana Vrtišková	Ing. Vladimír Vojta, Csc. Miroslav Dvořák Eva Dokonalová Ing. Eva Bažilová MUDr. Kateřina Pavlíčková Ing. Vratislav Štěpař, Csc.
výbor pro správu majetku	JUDr. Eva Hášová	JUDr. Jana Bašná	Helena Mandjounehová Ing. Miroslav Vysloužil Pavel Zeman Jan Černík MUDr. Hana Pospíšilová Soňa Matoušková PhDr. Hana Urbanová Jiří Šebek
výbor pro dopravu	Ing. Pavel Mixa	Ing. Károly Pallagi	Ing. Pavel Tůma Ing. Ladislav Dubský Josef Kutmon Ing. Josef Voseček Vladimíra Petzoldová Jan Fürbach František Herget Ing. Vratislav Štěpař, Csc.

4. Úřad městské části Praha 14

Úřad m. č. Praha 14 tvoří vedení (starosta, zástupci starosty, tajemník) a zaměstnanci, kteří plní pracovní povinnosti vyplývající zejména ze zákoníku práce, ze zákona o hl. m. Praze a ze Statutu hl. m. Prahy, ze zákona o úředních územních samosprávných celcích, z pracovního řádu, organizačního řádu a dalších vnitřních předpisů.

Po vzniku Městské části Praha 14 v lednu 1995 roce tvořilo úřad několik pracovišť. Za nové sídlo radnice byl vybrán panelový dům v ulici Bratří Venclíků 1073, blízko budoucí stanice metra Rajská zahrada na Černém Mostě I. Po úplné rekonstrukci je nyní v tomto domě hlavní sídlo Úřadu, který se časem rozrostl i o dvě další budovy v ulici Bratří Venclíků (1072 a 1070). Po připojení Státní sociální podpory a Oddělení osobních dokladů byl tak Úřad městské části Praha 14 rozmístěn v celkem pěti budovách.

V květnu 2002 byla dokončena první etapa rekonstrukce administrativního objektu radnice Praha 14 na adrese Bratří Venclíků 1072 (od přízemí do druhého patra). Stavební úpravy zahrnovaly zbudování nové plynové kotelny v suterénu, vyzdění nových příček, výměnu podlahových krytin, instalace elektřiny, rozvodů vytápění, WC a kuchyněk, počítačové sítě, dále vybudování bezbariérového přístupu do objektu a provedení keramických obkladů. V listopadu 2002 byla dokončena rekonstrukce zbylých pater. Úřad poté opustil objekt v Bratří Venclíků 1070 a v Poděbradské 120 (15. 11. 2002) a sídlí nyní pouze na třech místech, a to Bratří Venclíků 1073 a 1072 a Generála Janouška 844 (Státní sociální podpora).

Hlavní budova radnice se nachází na 50°06'21" severní šířky a 14°33'37" východní délky.

Vedení Úřadu MČ Praha 14

starosta

zástupci starosty

tajemník

Ing. Miroslav Froněk

Mgr. Jaroslav Jiroušek

Mgr. Daniel Rován

Ing. Miroslav Skala

Ing. Luděk Lisý

Úřad městské části Praha 14

Úřad MČ Praha 14 se řídí organizačním řádem a dalšími vnitřními předpisy (pracovní řád, etický kodex, spisový a skartační řád, kolektivní smlouva). Organizační řád vymezuje organizační strukturu (viz schéma) a systém řízení s ohledem na vztah ÚMČ k Městské části jako celku, k jejím orgánům a dále k orgánům obce - hl. města Prahy a státu. Posláním Organizačního řádu je soustředit důležitá ustanovení závazných právních předpisů, a to zejména posláním, práva a povinnosti zastupitelů, úřadu a pracovníků úřadu. Podkladem pro jeho vypracování byl zejména zákon č. 128/2000 Sb., o obcích (obecní zřízení), ve znění pozdějších předpisů, zákon č. 131/2000 Sb., o hlavním městě Praze, ve znění pozdějších předpisů, a obecně závazná vyhláška hl.m.Prahy č. 55/2000 Sb., kterou se vydává Statut hl.m.Prahy, ve znění jeho změn a doplňků. Organizační řád vychází ze zákona o hl. m. Praze a dále upravuje skutečnosti, které nejsou v uvedeném zákoně upraveny, či je jejich úprava obecná a zahrnuje případné další dodatky neodporující zákonu. **Samostatnou působnost** MČ vymezuje § 18 zákona č. 131/2000 Sb., o hl. m. Praze, ve znění pozdějších předpisů a obecně závazná vyhláška hl.m.Prahy č. 55/2000 Sb., kterou se vydává Statut hl.m.Prahy, ve znění jeho změn a doplňků. MČ pečuje o všestranný rozvoj svého území a o potřeby svých občanů. Jde především o uspokojování potřeb bydlení, ochrany a rozvoje zdraví, dopravy a spojů, potřeby informací, výchovy a vzdělávání, kulturního rozvoje a ochrany veřejného pořádku. Při plnění úkolů chrání též veřejný zájem vyjádřený v zákonech a v jiných právních předpisech. **Přenesenou**

působnost MČ vymezuje § 32 zákona č. 131/2000 Sb., o hl.m.Praze, ve znění pozdějších předpisů a obecně závazná vyhláška hl. m. Prahy č. 55/2000 Sb., kterou se vydává Statut hl.m.Prahy, ve znění jeho změn a doplňků. Úkoly v přenesené působnosti jsou povinny zabezpečit orgány MČ.

Městská část má 16 odborů, ve kterých bylo k 1. 1. 2004 zařazeno **203 zaměstnanců** (41 mužů a 162 žen) z toho 158 úředníků, kteří zajišťují výkon státní správy a samosprávy, 40 zaměstnanců, kteří vykonávají činnosti provozního charakteru a 5 zaměstnanců, kteří zabezpečují vedlejší hospodářskou činnost. V průběhu roku 2004 nastoupilo 33 nových zaměstnanců a pracovní poměr ukončilo 24 zaměstnanců, z toho 5 ve zkušební době.

Odbory a jednotlivá samostatná oddělení

- | | |
|--------------------------------------------------------------------------------------------------------------------------------------------------------------------------------------------------------------------------------------------|----------------------------------------------------------------|
| <input type="checkbox"/> Odbor kanceláře starosty (KS):
oddělení kultury a občanských záležitostí
oddělení krizového řízení
oddělení rady a zastupitelstva
redakce Listů Prahy 14
oddělení právní, bytové a matriční | Bohumil Sobotka
Eugenie Čechová
Jaroslav Vučko |
| <input type="checkbox"/> Odbor interního auditu (OIA) | Mgr. Jaroslav Šmíd
Mgr. Eva Štětínová
Mgr. Eva Koplíková |
| <input type="checkbox"/> Samostatné oddělení sekretariátu členů rady (SOSČR) | Petra Skálová |
| <input type="checkbox"/> Kancelář tajemníka (KT)
oddělení stížností, administrativy, kontrolní oblasti a organizace řízení, oddělení informační kanceláře, úsek personalistiky | Dana Davidová |
| <input type="checkbox"/> Personální odbor (PO) | Alena Kallupová |
| <input type="checkbox"/> Odbor informatiky (OI) | Ing. Jaromír Klička |
| <input type="checkbox"/> Odbor hospodářské správy (HS) | Vladimír Vencel |
| <input type="checkbox"/> Živnostenský odbor (ŽI) | Bc. Naděžda Šebková |
| <input type="checkbox"/> Odbor územního rozvoje (OÚR) | Ing. Jana Lebedová |
| <input type="checkbox"/> Odbor výstavby a dopravy (OVD) | Ing. Věra Joudová |
| <input type="checkbox"/> Odbor životního prostředí (OŽP) | Ing. Marie Veselá |
| <input type="checkbox"/> Odbor školství (OŠ) | Alena Naidrová |
| <input type="checkbox"/> Odbor sociálních věcí a zdravotnictví (OSVZ) | Věra Balounová |
| <input type="checkbox"/> Odbor státní sociální podpory (OSSP) | Soňa Mrvová |
| <input type="checkbox"/> Odbor občanskosprávní (OSO) | Mgr. Jiří Kryštof |
| <input type="checkbox"/> Odbor ekonomiky a správy majetku (OESM) | Ing. Petr Winkler |

Pravomoc a působnost odborů a samostatných útvarů na úseku samostatné působnosti

Vedoucí odborů se podílejí na přípravě a zpracování rozpočtu a v rozsahu svých kompetencí provádějí pravidelnou kontrolu účelnosti a hospodárnosti vynaložených prostředků.

- **Kancelář starosty** působí na úseku zabezpečování výkonu právní agendy pro potřeby městské části Praha 14, zajišťování pořádání kulturních, společenských a sportovních akcí, správy místních poplatků ze vstupného, zajišťování nematričních obřadů, vzdělávacích kurzů pro mládež, registrace a údržba památek, zabezpečuje vydávání regionálního měsíčníku městské části Praha 14 a zajišťuje jeho distribuci, zabezpečuje vyřizování bytových záležitostí. Činnosti v úseku bytovém náleží do vedlejšího hospodářství.
- **Odbor interního auditu** v rámci finanční kontroly provádí zejména finanční audity, audity systémů, audity výkonu, na základě svých zjištění předkládá starostovi doporučení ke zdokonalování kvality vnitřního kontrolního systému, k předcházení nebo ke zmírnění rizik a k přijetí opatření k nápravě zjištěných nedostatků.
- **Kancelář tajemníka** odpovídá za podávání informací a vysvětlení souvisejících s výkonem státní správy i samosprávy m. č. Praha 14 i v hl. m. Praze, získává, zpracovává a rozšiřuje další informace nad výše uvedený rámec. Informace poskytuje občanům prostřednictvím dostupných informačních prostředků.
- **Živnostenský odbor** působí na úseku: mapování obchodní činnosti, obchodu a služeb na m.č. Praha 14.
- **Odbor životního prostředí** působí na úseku: přípravy podkladů pro zpracování programů tvorby a ochrany životního prostředí na území městské části; údržby veřejné zeleně, čistoty území, odvozu a likvidace komunálních odpadů; projednávání a rozhodování správních deliktů právnických osob a podnikatelů (fyzických osob oprávněných k podnikání), popř. přestupků občanů při nedodržování čistoty a pořádku a znečištění veřejného prostranství.
- **Odbor územního rozvoje** působí na úseku: zabezpečování vlastní investiční výstavby městské části, plní úkoly investora a technického dozoru; přípravy podkladů pro zpracování programů investiční výstavby městské části; plánovací činnosti rozvoje infrastruktury na m.č. Praha 14 v návaznosti na plán finančních prostředků, příprava podkladů pro zpracování programů rozvoje území, zpracování stanoviska k projednání územního plánu.
- **Odbor školství** působí na úseku: zpracovávání koncepce vzdělávací politiky městské části, předkládá návrhy na využití školských zařízení; zajišťuje hospodárné využití majetku městské části v oblasti školství, vykonává správu tohoto majetku.
- **Odbor ekonomiky a správy majetku** působí na úseku: rozpočtu, účetní evidence (s výjimkou operativní evidence), výkaznictví (zejména sestavování návrhů rozpočtů městské části, výsledků jejího hospodaření), finančních vztahů ke státnímu rozpočtu a rozpočtu hl.m. Prahy, správy dočasných účelových fondů, místních poplatků (nejsou-li v kompetenci jiného odboru) a daní; u daní a poplatků provádí supervizi jejich správy i ve vztahu k ostatním správcům; zabezpečování podkladů pro rozhodování, pokud se dotýkají finančního hospodaření městské části, sestavování předepsaných výkazů, hlášení apod.; provádění finančních revizí u organizací zřízených m.č. Praha 14, revizí VHČ i revizí vlastního hospodaření s

finančními prostředky v jednotlivých kapitolách rozpočtu; vymáhání, popř. exekuční řízení u rozhodnutí, vydaných v samostatné působnosti, ve kterých byla uložena povinnost peněžního plnění. Dále působí na úseku: správy majetku, správy nemovitostí, evidence nemovitého majetku, kde sleduje jeho efektivní využití a dále zajišťuje přípravu a uzavírání nájemních a kupních smluv. Činnosti které jsou zařazeny v oddělení majetkových dispozic náleží v oblasti správy majetku do vedlejšího hospodářství.

- **Odbor sociálních věcí a zdravotnictví** působí na úseku: zpracovávání koncepce zdravotnictví na území městské části; organizace LSPP (lékařské služby první pomoci). Přípravuje podklady pro tvorbu lokální zdravotní politiky, navrhuje, koordinuje a interpretuje akce v oblasti podpory a ochrany zdraví obyvatel, včetně aktivit na úseku zdravotní výchovy, připravuje podklady pro rozhodnutí orgánů MČ Praha 14 v oblasti zdravotnictví
- **Odbor výstavby a dopravy** působí na úseku: přípravy podkladů pro zpracování programů rozvoje území v oblasti dopravy, silničního hospodářství, zpracování stanovisek k záměrům orgánů či organizací, týkajících se městské části, předkládá podněty ke změnám v oblasti dopravy a MHD (Městské hromadné dopravy).

Pravomoc a působnost odborů a samostatných útvarů na úseku přenesené působnosti

Ustaví-li RMČ komisi dle čl. 9 odst. 4 Organizačního řádu, působí tato komise pro danou věc jako správní orgán.

- **Kancelář starosty** působí na úseku: ochrany kulturních památek, matriční činnosti vč. uzavírání manželství, státního občanství atd., plní povinnosti stanovené MČ Praha 14 zvláštními předpisy na úseku obrany státu, úsek právní vykonává přestupkovou agendu (vyjma přestupků v oblasti působnosti odboru životního prostředí, odboru výstavby a odboru občanskosprávního).
- **Kancelář tajemníka** zabezpečuje poskytování informací dle zákona č. 106/1999 Sb., o poskytování informací.
- **Živnostenský odbor** působí na úseku: živnostenského podnikání, ochrany spotřebitele, kontroly označení tabákových výrobků včetně projednávání porušení příslušných zákonů a ukládání sankcí dle příslušných zákonů.
- **Odbor životního prostředí** působí na úsecích: ochrany přírody a krajiny, ochrany ovzduší, rybářství, myslivosti, ochrany zemědělského půdního fondu, nakládání s odpady, ochrany lesů, rostlinstva a živočišstva, s odpady, projednávání přestupků v rámci působnosti odboru, správy místního poplatku za zábor veřejného prostranství v zeleni.
- **Odbor výstavby a dopravy** působí na úseku: územního plánování a stavebního řádu (výkon funkce stavebního úřadu svěřené statutem) a správy místního poplatku za zvláštní užívání komunikace (výkon funkce silničního správního úřadu svěřené statutem).
- **Občansko správní odbor** působí na úseku ověřování listin a podpisů, přihlašování bydliště a evidence obyvatelstva, vydávání osobních dokladů (OP a CD), výkonu přestupkové agendy zejména na úseku občanského soužití, majetku, veřejného pořádku a pořádku ve veřejné správě (§ 42, § 42 a), § 42 b), § 43, §§ 46–50 zák. č. 200/1990 Sb., o přestupcích, v platném znění), ochrany občanských práv dle § 5 OZ, dozoru nad výkonem shromažďovacího práva, územního členění městské části včetně názvu ulic, organizačně technického zabezpečení voleb.
- **Odbor sociálních věcí a zdravotnictví** působí na úseku: sociální péče, péče o staré a zdravotně postižené občany, péče o rodinu a děti, civilní služby a na úseku sociální prevence. Odbor sociálních věcí působí na úseku: projednávání přestupků v rámci působnosti úseku zdravotnictví; zajišťuje zřizování a financování LSPP pro děti a dospělé, kontroluje plnění závazků v kupních smlouvách o prodeji zdravotnických zařízení,

zajišťuje úkoly spojené se zdravotním zajištěním krizových situací v regionu a brannou pohotovostí státu,

- **Odbor ekonomiky a správy majetku** působí na úseku: vymáhání, popř. vedení exekučních řízení u rozhodnutí, vydaných v přenesené působnosti, ve kterých byla uložena povinnost peněžního plnění.

Pravomoc a působnost odborů a samostatných útvarů při výkonu činností provozního charakteru

- **Kancelář starosty** zajišťuje činnost orgánů Městské části Praha 14, Rady a Zastupitelstva městské části, přípravu podkladů pro práci starosty, zabezpečuje činnost redakce „Listy Prahy 14“.
- **Samostatné oddělení sekretariátu členů rady** zajišťuje činnosti a přípravu podkladů pro práci starosty a zástupců starosty.
- **Kancelář tajemníka** zajišťuje činnost tajemníka úřadu zejména v oblasti kontroly a řízení úřadu, přípravě vnitroorganizačních směrnic a příkazů vydávaných starostou a tajemníkem úřadu.
- **Odbor informatiky** odpovídá za instalaci, údržbu a využívání výpočetní techniky v úřadu a za aplikaci automatizovaných informačních systémů v podmínkách úřadu.
- **Odbor hospodářské správy** působí na úseku: zabezpečení veškerých potřeb pro činnost úřadu, s výjimkou činností výslovně svěřených platným organizačním řádem jinému odboru.
- **Personální odbor** působí na úseku zabezpečení personálního obsazení úřadu, úseku práce a mezd, úseku vzdělávání a úseku mzdové účtárny.
- **Odbor ekonomiky a správy majetku** působí na úseku: správy fondů vytvářených městskou částí podle zvláštních předpisů.



Městská část Praha-Dolní Počernice

Obec Dolní Počernice, ležící 11 km východně od Prašné brány Starého města pražského a dnes součást IX. obvodu hlavního města České republiky, má prastarou minulost. Mírně zvlněná krajina v povodí potoka Rokytka lákala k osídlení již pravěku. Jeho prozatím nejstarší stopy byla zachyceny při horní hraně terasy nad severním bokem „Velkého“ počernického rybníka, kde se dnes rozkládá vilová čtvrť zvaná Vinice. V pozdní době kamenné - eneolitu, zhruba 4000 let př. n. l., vznikla zde osada lidu tzv. řivnáčské kultury, pravděpodobně hrazená palisádou ze zahrocených kůlů. Pozdější obyvatelé území sestoupili blíže k Rokytce, kde zanechali známky své existence u břehu rybníka a zejména při severozápadním okraji obce v místech bývalé pískovny na mírně vyvýšeném terénním jazyku mezi soutokem Rokytka a Chvalského potoka. Někdy v období 1800 až 1700 let před n. l. vyrostlo zde rozlehlé sídliště lidu tzv. únětické kultury doby bronzové, s pohřebištěm dosud ojedinělého rozsahu, s charakteristickým uložením mrtvých ve skrčené poloze. Po delší odmlce překryla zaniklé únětické sídliště ve 2. století po Kristu osada z „doby římské“ - s obytnými chatami zahloubené do písku.

První slovanští osadníci pozdějších Dolních Počernic si vybrali pro svá obydlí místo v blízkosti starých dálkových cest, s vazbou na Trstenickou stezku a další důležité zemské cesty, které se sbíhaly k brodu přes Rokytka. Jádrem nejstarší osady můžeme s největší pravděpodobností hledat v prostoru dnešní staré obce nad brodem přes zúžené mokřinaté údolí Rokytka - na mírném, před povodněmi chráněném svahu s pískovým podložím. Nepravidelně oválný obrys souboru bývalých statků svědčí zde dodnes o starobylém původu osídlení, jehož počátky byly možná ještě v hrazené osadě.

Rozpadem osady v **raném středověku** a s doplněním o další grunty, došlo potom zřejmě k vytvoření shlukové vsi, jejíž základní urbanistický rozsah setrval dodnes. Lze předpokládat, že nejpozději ve II. polovině 12. století získal osadu s okolím jako výsluhu za vojenské či jiné služby některý z knížecích družiníků, jehož snědá pleť, tmavé vlasy nebo jeho přezdívkou dala Počernicím jeho jméno (ves lidí "Počerného"). Velmož si potom dal vybudovat při cestě výše nad osadou při hraně bažinatého údolí Rokytka (dnešního zámeckého parku) nepochybně dosud dřevěný sídelní dvorec. U dvorce vyrostl současně nebo o něco později nevelký vlastnický kostelík, jehož panská tribuna navazovala možná - jak bývalo obvyklé - lávkou přímo na obytné patro feudálního sídla. Základní hmota jednolodního románského kostelíka s pravoúhlým kněžištěm, zděná z tesaných pískovcových kvádrů, zůstává dodnes zachována jako vzácný doklad románské stavební kultury na vesnici.

V následujícím **13. století** se - zřejmě jako jinde - mění i v Počernicích obraz vesnické zástavby. Starší zahloubená obydlí střídá pravidelnější struktura převážně již s trojprostorovými roubenými chalupami. Jméno boce se poprvé objevuje v písemných pramenech v pohnutých letech vlády Jana Lucemburského 1322-1323 v přídomku jejího tehdejšího majitele Zdislava z Počernic a na Průhonicích, řečeného Kobliha.

V **příštím období 14. století** se stávají majiteli feudálního sídla v Počernicích s dvorcem a vsí výhradně bohatí pražští měšťané. Jejich dílem byla také proměna staré románské kurie na vrcholně středověkou tvrz. Podle výsledků posledního objeveného stavebně historického průzkumu je věžové jádro této tvrže dodnes obsaženo v jižní křídle starého dolnopočernického zámku. Vrcholně gotického původu je i prodloužení lodi románského kostela směrem k nové tvrzi. Pravděpodobně v téže době, kdy se blízká Praha proměnila v

hlavní město rozlehlé říše Karla IV., došlo také k ustálení východní cesty ku Praze do dnešní trasy státní silnice a jádra středověkých Dolní Počernic, podobně i Hostavic a Kyjí, se od té doby ocitla v odsunutě poloze.

Nejpozději pohusitské období přineslo rozšíření starší věžové tvrze na obdélný palác, obsažený rovněž v dnešním východním křídle starého zámku a obrannou funkci sídla převzala pozdě gotická přístavba mohutné kostelní věže s tesanými nárožními kvádry. Přilehlý poplužní dvůr a poddanské dvorce a usedlosti, soustředěné kolem nepravidelné trojúhelné návsi na vidlici starých cest zůstávají nadále převážně dřevěné - roubené, pod doškovými střechami. V pozdním 15. století nutno vidět i počátky Velkého počernického rybníka, výrazně vepsaného do tvaru krajiny.

Renesance se v Dolních Počernicích uplatnila rovněž velmi zřetelně a to zejména zásluhou stavební činnosti Matěje a Jana Hůlky (1562-1595), povýšených nově do šlechtického stavu s přídomkem s Počernic. Starší gotická tvrz byla tehdy přestavěna a rozšířena na pohodlný renesanční zámek, zdobený psaníčkovými sgrafity, a sousední kostel Nanebevzetí Panny Marie získal dnešní klenby a výraznými „hřebínky“ na hranách. Podle nových zjištění byli Hůlkové zakladateli i zdejší známé hospody Barborky u křižovatky státní silnice. Počáteční léta třicetileté války stala se pro Dolní Počernice natolik výrazná, že jimi vešla obec do širšího povědomí a stala se dokonce kulisou romantického románového příběhu J. Svátka „Pražský kat“ a „Paměti kata Mydláře“. V letech 1620 a 1625 vlastnil totiž po bělohorské bitvě zkonfiskovaný statek neblaze známý Jan Daniel Kapr z Kaprštejna, aktivní císařský úředník působící při staroměstské popravě českých pánů, který při cestě do počernické rezidence v roce 1625 našel tragickou smrt. Jinak události třicetileté války postihly Počernice poměrně málo - pouze jedno selské stavení a jedna chalupa zůstaly po ní „pusté“. Zdejší panský zámek zůstal nadále v 17. a 18. století již jen letní rezidencí následujících majitelů z řad vyšších feudálních vrstev a sídlem jejich úředníků. Byli jimi např. hrabata Colloredové (1644-1706), za nichž byl počernický zámek raně barokně přestavěn a v letech 1720-1755 svobodný pán Václav Klement von Saltza, za něhož získal zdejší kostel dnešní barokní oltář a začal se stavět nový panský pivovar. „Sedmiletá“ válka v době vlády císařovny Marie Terezie dotkla se katastru obce v roce 1757 známou krvavou prusko-rakouskou bitvou u Štěrbohol. Velký význam v dalším vývoji obce měl intenzivní provoz na vídeňské císařské - dnes státní - silnici, zejména její nová výstavba za Marie Terezie, ukončena zde roku 1765. Již před tímto datem vznikl při silnici zárodek dnešní „nové obce“ v podobě několika chalup kolem malé návsi s rybníčkem, na jejímž místě stojí dnešní samoobsluha. Tereziánská obnova silnice poněkud korigovala starší trasu a vedla rovněž k velkorysé přestavbě zájezdní hospody u Barborky s dvorcem do dnešního rozsahu. V roce 1776 postihl Počernice velký požár, který zničil celý starý panský dvůr u zámku, panskou vinopalnu, čtyři selské dvory a tři chalupy. Hned následujícího roku postavili tehdejší majitelé panství - hrabata Sweerts-Šporkové, nový nebývale rozlehlý, pozdě barokní panský dvůr v oddělené poloze od zámku na plošině nad severním břehem rybníka. Záhy poté vyrostla i nová vinopalna na křižovatce proti Barborce, stojící rovněž dodnes. Odsunutí hospodářského provozu od nového velkostatku umožnilo Sweerts-Šporkům současně rozšířit ovocnou a okrasnou zahradu u zámku do podoby dnešního romantického zámeckého parku, který je dnes také chráněnou kulturní památkou. Chalupnická zástavba překročila tehdejší barokní klenutý most přes Rokytku, zdobený sochami světců (dnes přenesených k farnímu kostelu) a postupně se blížila k dnešní křižovatce. Nově klasicistní chalupy vyrůstají poté i podél staré cesty k severozápadu, kam byl za císaře Josefa II. roku 1786 přeložen od kostela obecní hřbitov.

V 19. století představuje výraznější zásah do půdorysu obce vybudování státní pražsko-olomoucké dráhy, dokončené v roce 1845, která oddělila starou obec od nové železničním náspem s klenutým podjezdem. Druhá polovina 19. století proměňuje obraz Dolních Počernic zejména výstavbou „nového zámku“, jehož realizací pro hraba z Dercsenyi byl v roce 1857 pověřen pražský architekt V. Bělský. Následně byl po roce 1858 zbořen starý

mlýn na zámeckém nádvoří a ve stylu anglické novogotiky postaven při rybníční hrázi mlýn dnešní, zapsaný vedle obou zámků, kostela a souboru pivovaru rovněž mezi chráněné kulturní památky.

Tehdejší majitelé panství i místní pivovar nákladně přestavěli a rozšířili, v roce 1887 byl dále v novorománské duchu upraven vnější plášť starobylého farního kostela. Rostoucí sídelní význam obce posílilo závěrem 19. století zřízení zastávky na státní dráze. Ještě před koncem minulého století a do I. světové války vyrostly při okresní silnici na Chvaly nová fara, škola a výrazná budova bývalé dětské psychiatrické léčebny a podstatně se zahustila zástavba při státní a štěrboholské silnici.

K velmi bouřlivému rozvoji výstavby rodinných domků a vilek došlo zejména ve 20. a 30. letech minulého století, kdy vznikla nová čtvrť „V ráji“, rozrostla se výstavba na „Na vinici“ a budovala se další nová rozlehlá čtvrť jižně od státní silnice na ostrožně obtékané štěrboholským potokem, zvané Vinohrady a usměrňovaná záhy velkoryse koncipovaným územní plánem. Charakteristickým motivem plánu bylo zejména převedení státní silnice do nové trasy, která se měla jižním obloukem odchýlit od starého směru. Realizace plánu nebyla vzhledem k vypuknutí II. světové války dovršena. Pozůstatkem nedokončeného záměru zůstala dnešní široká ulice zvaná Úpická.

Po válce se již na starší územní plán nenavázalo. Soustředěnější poválečnou výstavbu rodinných domků představuje čtvrť, přiléhající severně ke staré obci (V Čeňku) a několik typových bytových jednotek za velkostatkem. Později se ještě realizovala družstevní výstavba při východním cípu „Vinice“. Z mladších větších investic nutno připomenout zejména novostavby souboru dnešní mateřské školy se zdravotním střediskem při okraji Vinohrad, novou devítiletou školu na místě starého sadu proti bývalému pivovaru, rekonstrukci hotelu Svornost, Českého statku čp. 7, spořitelny s knihovnou, kompletní dokončení kanalizace, plynofikace a další.

V nejnovější době zasáhlo do katastru obce zvláště budování úseku velkokapacitního Pražského okruhu s přemostěním východního cípu Velkého počernického rybníka, výrazné dopravní odlehčení centra obce přineslo dokončení štěrboholské radiály, která odvedla průjezdnou dopravu z Českobrodské ulice do místa mezi Štěrboholy a Dolní Počernice.

Na přelomu tisíciletí zaznamenáváme intenzivní snahu vedení městské části spolu s hlavním městem Prahou o kompletní rekonstrukce všech místních komunikací. Jedná se o dlouhodobou stavbu, která částečně omezuje i obyvatele dotčených ulic, ale ve finále dostávají Dolní Počernice rezidenční vzhled a nové, kvalitní komunikace včetně chodníků, veřejné zeleně a dalšího vybavení. Dochází i k budování nových sportovišť, cyklistických stezek a rekreačních areálů s dětskými hřišti. Z významných novodobých staveb můžeme jmenovat objekt bytového domu, ve kterém je umístěn Úřad městské části, rekonstrukci hřbitova, přístavby mateřské školy a ze soukromých investic zejména areál Auto-Exner při Českobrodské silnici.

V roce 2004 se vedení městské části spolu s hlavním městem Prahou zaměřilo na realizaci projektů, které bylo možno spolufinancovat za pomoci finančních prostředků Evropské unie v programu JPD2. Tímto způsobem byl kompletně zrekonstruován Velký Počernický rybník, vybudován přírodní amfiteátr v zámeckém parku, zrekonstruován starý pivovar na Společné kulturní centrum MČ Dolní Počernice a Praha 14, přeměněna letitá skládka za místním hřbitovem na atraktivní parkovou plochu, formou rekonstrukce byl vybudován objekt čp. 6 na Regionální informační centrum a připravuje se revitalizace historického centra zámeckého areálu.

Do blízké budoucnosti jsou připravovány na základě územně plánovacích podkladů další projekty, které mohou významným způsobem ovlivnit život a podobu Dolních Počernic. Jedná se o několik nových bytových souborů, 18 jamkové golfové hřiště, Přírodní park U Čeňku, prodloužení hlavního kanalizačního sběrače H a rekonstrukci drážního tělesa v úseku Běchovice-Libeň. Mimoto bude pokračovat v Dolních Počernicích další rozvoj

v oblasti sportu, volného času, kultury a životního prostředí, který bude občanům a návštěvníkům Dolních Počernic nabízet lepší podmínky pro zpříjemnění jejich života.

Psalo se o nás v denním tisku - výběr nejzajímavějších příspěvků

Požáry

Právo, 3. ledna 2004, Tomáš Urban

Požár je v noci vyhnal z bytů

Hodně nepříjemně začal rok pro obyvatele domu v Cíglerově ulici na pražském sídlišti Černý Most. Požár zachvátil přízemní garsoniéro, hasiči museli evakuovat z bytů pětatřicet lidí.

Požár vypukl v pátek v půl třetí ráno, ještě v poledne však byl v domě silný zápach po kouři. Byt, ve kterém požár vypukl, je doslova zničený. Ohořelé zbytky zařízení vyhazoval muž z okna. "Je to byt mé dcery. Nemám chuť se s vámi bavit, snad mě po tom neštěstí pochopíte," řekl Právu muž.

Osmatřicetiletá majitelka bytu utrpěla popáleniny. "S popáleninami prvního a druhého stupně jsme ji převezli do vinohradské nemocnice. Další čtyři lidé se nadýchali zplodin a museli jsme je ošetřit. Byl mezi nimi i roční chlapeček," sdělil mluvčí záchranné služby Marek Uhlíř. "Je to otřesné, v domě se nedá skutečně dýchat. Musíme mít neustále dokořán otevřená všechna okna. Asi nemusím nikomu vysvětlovat, že v tomto mrazu to není nic příjemného. Případá mi, jako by se proti nám všechno spiklo, i počasí. Navíc mám nemocná játra a dýchat ten zápach mi vůbec nedělá dobře. Opravdu povedený začátek roku. Jenom doufám, že to nejhorší máme hned zkraje za sebou," uvedla pro Právo Helena Rodigierová z druhého patra domu.

"Mám velice tvrdé spaní, vzbudit mě není žádná legrace. Okolo třetí hodiny, když spím nejtvrději, se mnou začal manžel třást, ať rychle vstanu, že dům hoří. Byla jsem úplně mimo, napadaly mě nejčernější myšlenky. Hasiči obcházeli jednotlivé partaje a říkali lidem, ať se obléknou a jdou před dům. Kdyby mě manžel nevbudil, všechno bych zaspala a ráno se divila, co je tu tak cítit," smála se paní Rodigierová.

"Když jsem vycházeli okolo hořícího bytu, byl tam pořádný žár, ale hasiči řekli, že se nemusíme bát a že máme pokud možno zadržet dech. Venku byla hrozná zima a znáte to, když je člověk rozespáný. Nikomu bych to nepřála. Nejprve jsem seděla v sanitce a za nějakou dobu přijel vytopený

autobus, kam si všichni evakuovaní vlezli. Asi po hodině a něco jsme se mohli vrátit do bytu, kde nás hned přivítal zápach kouře. Od té doby v tom mraze větráme. Já nevěřím tomu, že se nám podaří se v dohledné době zápachu zbavit," posteskla si žena.

"Oheň vznikl od svíčky z vánočního stromu," řekl mluvčí a vyšetřovatel pražských hasičů Václav Hladík a pokračoval: "Podle předběžných odhadů vznikla půlmiliónová škoda."

MF Dnes 22. července 2004, lin

Z rodinného domku včera vyšlehly ničivé plameny

Kyje: Rodinný dům včera vzplanul v Tálinské ulici v Praze 14. K požáru domu, který stojí u Kyjského rybníka, vyrazilo několik družstev pražských hasičů.

Plameny z rodinného domku šlehaly před desátou hodinou dopoledne. Hasiči šíření ohně zastavili asi za hodinu.

"Požár zničil střechu domu a vážně poškodil půdní vestavbu," řekl včera mluvčí pražských hasičů Václav Hladík. "Škoda se předběžně odhaduje na asi dva milióny korun. Při požáru nebyl nikdo vážně zraněn," podotkl Hladík.

Proč v půdní vestavbě hořelo, nyní zkoumají hasičští a policejní vyšetřovatelé. "Příčinou požáru je pravděpodobně technická závada na elektroinstalaci nějakého spotřebiče. Zatím nevíme, jestli to byl například videorekordér, televize nebo hi-fi věž. Ze všeho toho totiž mnoho nezbylo," dodal Václav Hladík.

Trestná činnost, dopravní nehody...:

Večerník Praha, 14. ledna 2004, tom

Lupič měl dobrý lov

Černý Most: Svazující pocity lovené zvěře nedávno zažila čtyřicetiletá žena. Kolem sedmé hodiny večerní přijela metrem na konečnou trasy B a zamířila směrem k náměstí Plk. Vlčka. Cestou si všimla, že ji sleduje neznámý muž. U cíle se snažila kvapně odemknout dveře domu, ale ničema byl rychlejší a začal se s ní přetahovat o kabelku. Její popruh nakonec praskl, takže

lupič utekl s kořistí v hodnotě dvaceti tisíc korun.

Večerník Praha, 23. ledna 2004, tom

Milému nahnala strach

Černý Most: Příjemný večer strávila v noci na včerejšek milenecká dvojice. Když se ale pár rozloučil, dostal mladím od své vyvolené sms zprávu, že právě vystoupila z metra na Černém Mostě a že ji sledují dva cizinci. Když jí vyděšený partner volal zpět, měla telefon už vypnutý. Muž okamžitě zalarmoval policisty, ale ti zjistili, že dívka v pořádku spí doma a telefon má jen vybitý.

Večerník Praha, 26. ledna 2004, luk

Zloděj zakládá kapelu

Hloubětín: Oči pro pláč zřejmě zbyly majiteli, který měl ve skladu jedné z firem v Konzumní ulici v Praze 9 uskladněné své věci. Když otevřel dveře, zjistil, že mu zatím neznámý lapka odnesl hudební nástroje a zvukovou techniku za téměř šest set tisíc korun. Policisté po nenchavci a věcech pátrají. Pokud jej dopadnou, hrozí mu až osmiletý pobyt v žaláři.

Večerník Praha, 6. února 2004, tom, čtk

Vydírání ho přišlo draho

Černý Most: U konce je vyšetřování osmnáctiletého mladíka, který je stíhán za to, že loni v srpnu poslal ministrovi vnitra dopis, v němž žádal 50 miliónů korun, jinak odpálí nálož v obchodním centru na Černém Mostě. Mladíkovi hrozí až dvanáctileté vězení. Jak sám přiznal, motivem byly zprávy o olomouckém a kyanidovém vyděrači v médiích.

MF Dnes, 17. února 2004, jaz

Rozzuřená žena pokousala revizora

Hloubětín: Padesátiletá cestující pokousala včera v tramvaji linky 19 v Hloubětíně revizora. Muž po ní chtěl občanský průkaz, neboť neměla jízdenku. Žena se s ním hádala, pak ho kousla do levé ruky a utekla.

Večerník Praha, 20. února 2004, tom

Chtěl zemřít mezi hamburgery

Černý Most: Mezi hosty rychlého občerstvení v Chlumecké ulici vypadal ve středu pozdě večer docela nápadně. Necpal

se jako jiní hamburgery a hranolky, nýbrž schlíple seděl v koutku a tiše hovořil do telefonu. Na druhém konci aparátu byl operátor linky 158, kterému si volající stěžoval, že je zcela na dně a chce spáchat sebevraždu. Nakonec ale slíbil, že počká na příjezd hlídky. Následně se ho ujal lékař v psychiatrické léčebně.

MF Dnes, 24. února 2004, lin

Lupiči napadli mladíky

Kyje: Dva lupiči přepadli dvojici mladíků ve věku 21 a 22 v ulici Bří Venclíků v Praze 14. Jednomu z nich ukradli mobilní telefon, staršího zbili a zkopali a nakonec ho oloupili o několik set korun. Mladík musel v na ošetření do nemocnice, protože měl roztržené obočí. Po útočnicích nyní podle popisu pátrají policisté.

Metro, 2. března 2004

Opilec zničil skleněné dveře metra

Černý Most: Skleněné dveře ve vestibulu stanice metra Černý Most zničil včera v půl třetí ráno opilec. Jeho útok zaznamenaly kamery, takže ho strážníci bez potíží dopadli, i když už nebyl na místě činu.

Večerník Praha, 8. března 2004, luk

Zloděj byl asi hluchý

Hloubětín: Zvláštní školu v Praze 9 navštívil v sobotu v půl čtvrté ráno 31letý lapka ze Slovenska. Rozbil okno u dveří, a i když v budově ječel alarm, vydal se na prohlídku. Netušil, že objekt je napojen na poplachový systém městské policie, který hlídá tři sta šedesát podobných staveb. Strážníci, kteří dorazili za šest minut, nedali zloději šanci a skočili na něj tak rychle, že nestihl ani zareagovat, natož něco ukrást. Skončil na policejní služebně v Praze 9-Kyjích, kde měl jistě co vysvětlovat.

Večerník Praha, 19. března 2004, tom

Postrach výčepů dopaden

Hloubětín: Restaurace, zvláště po zavírací době, s oblibou navštěvoval muž, kterému se v těchto dnech dostala na kobytku pražská policie. Její příslušníci ho podezřívají, že se vloupal nejméně do tří pohostinství na území Prahy 9. Většinou odnášel cigarety, alkohol a finanční hotovost. Celkem si tak

přišel na 300 tisíc korun. Vyšetřovatel ho obvinil z krádeže a poškozování cizí věci.

Večerník Praha, 19. března 2004, tom

Oběti zůstalo jen jedno ucho

Kyje: Šla sama, pozdě v noci, opuštěnou končinou. Řeč je o dvaatřicetileté cizince, která nedávno vystoupila z autobusu v jedné zastávce v Kyjích. Příhodný okamžik bohužel využil neznámý darebák, který ženu dostihl a začal se s ní přetahovat o kabelku. Nakonec jí zavazadlo vytrhl takovou silou, že oběti zůstalo jen jedno ucho. Škoda činí asi 1500 Kč.

MF Dnes, 10. dubna 2004, tom

Sápal se na dívku

Černý Most: Kapuci si ve čtvrtek v půl desáté večer přetáhl přes hlavu ruský hovořící darebák a takto maskován se v Ronešově ulici začal sápat na procházející dívku, respektive na její kabelku. Útočníka ale začali společnými silami nahánět svědci incidentu a městští strážníci, takže záhy skončil na služebně u výslechu.

Večerník Praha, 24. dubna 2004, luk

Poberty zajímaly plechy

Hloubětín: Pouta na rukou prchajícího musela sklapnout v prostorách firmy ve Slévačské ulici v Praze 14. Do objektu byli nedávno přivoláni strážníci kvůli neznámým mužům. Když strážníci přijížděli na místo, z budovy vyběhl muž a snažil se zmizet. Policisté jej doběhli a posléze vyšlo najevo, že si nenechavec chtěl odnést plechové opláštění a elektroinstalaci. Služební pes navíc zachytil stopu druhého muže. I jej strážníci za okamžik dostihli.

MF Dnes, 26. dubna 2004, pha

Spolujezdkyně zemřela na místě

Černý Most: Nehoda s tragickým koncem se odehrála v sobotu odpoledne na Černém Mostě. Jednasedmdesátiletý řidič vozu Favorit narazil do cedule u silnice. Sám vyvázl s pohmožděninami hrudníku, jeho od dva roky starší spolujezdkyně byla na místě mrtvá.

Večerník Praha, 3. května 2004, jam

Zachraňoval nezletilou dívku

Černý Most: Hloučku bezradně povykujících nezletilých dětí si v sobotu vpozdvečer všiml strážník, který se ve svém volnu s rodinou procházel u rybníku Martiňák u sídliště Černý Most. Mezi školáky ležela dívka, která měla potíže s dýcháním, zvracela a nemohla chodit. Policista tedy zavolal záchranáře a kvůli nepřístupnému terénu si do sanitky odnesl asi 300 metrů.

Večerník Praha, 17. května 2004, tom

Chodec chroptěl, šofér se hroutil

Kyje: Pečovat o zraněného staříka, uklidňovat rozrušeného řidiče, zavolat pomoc a řídit dopravu. To vše museli v krátkém čase zvládnout strážníci, kteří se v pátek ocitli u nehody auta s chodcem na křižovatce Českobrodské a Mílovské ulice. Devětasedmdesátiletý muž skončil s otřesem mozku a pohmožděninami v nemocnici na Bulovce. Příčiny kolize se vyšetřují.

Večerník Praha, 1. července 2004, vet

Přepadl důchodkyni

Hloubětín: Šok a bolest způsobil důvěřivé důchodkyni neznámý lupič, který tento týden zazvonil u dveří jejího bytu v Hloubětíně. Sotva mu otevřela, uhodil ji pěstí do obličeje a zatlačil ji dovnitř. Po ochromené paní chtěl peníze. Vystrašená osmaosmdesátiletá ženu mu dala dva tisíce korun. Surovec ji znovu udeřil a utekl.

MF Dnes, 15. července 2004, lin

Muž přinesl strážníkům granát

Černý Most: Policejní pyrotechnik včera vyjížděl ke služebně strážníků na Černém Mostě v Praze 14. Muž, který byl na vycházce ze psem, totiž našel v Kyjích na Hrádku granát, který sebral a odnesl ho s sebou strážníkům do nedaleké služebny.

Večerník Praha, 4. srpna 2004, tom

Oběšenec v sadu

Hloubětín: Tajemný muž zavolal strážníkům v pondělí dopoledne z telefonního automatu v Praze 5 a oznámil, že v sadu u Kolbenovy ulice je oběšený

muž. Informace o sobě odmítl uvést, prý nemá povolení k pobytu. Sebevraha čeká pohřeb, policie se zabývá i totožností oznamovatele.

Právo, 11. srpna 2004, tom

Loupili s plastovou pistolkou

Praha: Dva lupiči s kuklami přes obličej včera brzy ráno chtěli přepadnout restauraci v Tálínské ulici v Praze 9-Kyjích. Číšník, který právě zavíral, se jim však postavil. Zlodějům vyrazil pistolí z ruky a ti utekli.

„Bylo asi půl čtvrté ráno, když se číšník se svými přáteli chystal k odchodu z podniku. Právě když byli všichni u dveří,“ snažili se dovnitř dostat dva maskovaní lupiči s pistolí. Duchapřítomný muž však rychle přibouchl dveře a lupičovi vypadla zbraň z ruky. Ukázalo se, že šlo pouze o hračku vyrobenou z plastu. Oba maskovaní lupiči se dali po ztrátě na útěk,“ řekla včera Eva Miklíková z tiskového oddělení pražské policie.

„Zřejmě nešlo o nějaké zkušené lupiče, protože podle kriminalistů, kteří případ vyšetřují, vše působilo velice amatérským dojmem. Nicméně jde o loupežné přepadení, což je velice závažný trestný čin,“ dodala Miklíková.

Večerník Praha, 20. srpna 2004

Nehoda stále dva životy

Saša Vetkovská, Tomáš Mrzena

Náměstek městské policie se srazil s vozidlem řízeným teprve sedmnáctiletým mladíkem

Spousta lidského neštěstí vznikla v noci na včerejšek na křižovatce Poděbradské a Průmyslové ulice. Na jedné straně pozůstali oplakávají mrtvé, na straně druhé jde o otřesný zážitek na celý život.

Hloubětín: Drtivý náraz a trosky vozů rozmetané do širokého okolí. Zhruba v půl dvanácté projížděla stříbrná Škoda Octavia řízená náměstkem ředitele pražské policie Václavem Bláhou Poděbradskou ulicí. Ve světelné křižovatce se jí do cesty dostal protijedoucí Peugeot odbočující vlevo do Průmyslové ulice. Náraz byl tak silný, že vozy odlétly několik desítek metrů od sebe. Osmatřicetiletý policista a jeho stejně starý

spolujezdec vyvázli s lehčími zraněními, v peugeotu zůstal uvězněný sedmnáctiletý řidič jeho dvaadvacetiletá spolujezdka. Oba byli těžce zranění. Vyprostili je až hasiči za pomoci hydraulických nůžek.

Záchranka přijala hlášení o vážné nehodě ve 23.29. Ze svých stanovišť vyrazilo na pomoc zraněným pět výjezdových skupin. První byla na místě za pět minut. „Mladá žena měla těžké zranění hlavy s pravděpodobným krvácením do mozku, tržné rány na nohou, poranění holeně, pohmožděliny hrudníku s možným poškozením vnitřních orgánů,“ uvedl mluvčí pražské záchranky Marek Uhlíř. Dívku v kritickém stavu převedenou na přístrojovou podporu životních funkcí převezla na urgentní příjem vinohradské nemocnice. V přímém ohrožení života byl i mladý šofér. Podle Uhlíře utrpěl polytrauma hlavy a břicha. Také jeho napojili záchranáři na přístroje a předali ho na traumatologii nemocnici na Bulovce.

Navzdory veškeré snaze lékařů v terénu i později v nemocnicích oba mladí lidé o pár hodin později zemřeli.

Dva strážníci vyvázli s pohmožděninami a lehkými zraněními rukou. „Náměstek je nyní v domácím ošetřování a z pochopitelných důvodů má volno,“ doplnil další náměstek ředitele městské policie Ludvík Klema.

Drama v nemocnici

Tragédie měla později ve vinohradské nemocnici dramatickou dohru. Poté, co se příbuzní slečny dozvěděli, že zemřela, propadli, jak bývá u Romů zvykem hromadnému truchlení. „Bylo to skupinové šilenství. Křičeli, plakali, rvali si vlasy,“ popsal emoce, které prožívala rodina, jeden ze zaměstnanců nemocnice. Okamžitě se rozšířila i zvěst, o tom, že zbili ošetřujícího lékaře. Tu ale mluvčí nemocnice Leoš Kabát včera vyvrátil. „Nikoho nenapadli, nezranili ani neponičili zařízení. Zvládli jsme to, aniž bychom museli volat policii,“ uvedl Kabát. Jeho slova potvrdil i jeden ze službukonajících lékařů. „Je to složitá situace, když vám někdo oznámí, že vám zemřela dcera. Pro etnikum, k němuž dívka patřila, jsou silné emociální reakce typické. S ohledem na to nebyl projev jejich smutku

nepřiměřený. Je to spíše tragédie než seance. Podařilo se nám je uklidnit bez prášků i bez ochranky," dodal lékař.

Večerník Praha, 31. srpna 2004, luk

Oheň spolykal zařízení pokoje

Černý Most: Prodlužovací elektrický kabel, který neunesl přechodový odpor, byl příčinou včerejšího požáru v jedné ze čtyř místností v bytě ve druhém patře v Bryksově ulici v Praze 14. Oheň, který zničil kompletní vybavení pokoje, likvidovaly několik minut po poledni dvě jednotky. Naštěstí nebyl nikdo zraněn.

Večerník Praha, 3. září 2004, luk

Našel bombu pod autem

Kyje: Podezřelý balíček upevněný na podvozku svého auta objevil řidič, který krátce po 20 hodině přijížděl k čerpací stanici v Průmyslové ulici. Policie uzavřela nejbližší okolí. Na místo se dostavil pyrotechnik, který si po ohledání vozu přivolala posily se speciální technikou. Průmyslová ulice byla téměř hodinu a půl uzavřena. Podezřelý balíček putoval ve speciální nádobě na bezpečné místo.

MF Dnes, 7. září 2004, pha

Černý Most: Plynovou pistolí do hlavy dostal ve Vašátkově ulici v Praze 14 řidič, který se šel zeptat jiného muže za volantem, proč svou jízdou ohrožuje ostatní lidi. Jeden z mladých mužů, kteří z vozu vystoupili, ho praštil pažbou do hlavy a druhý ho do ní kopl. Pak z místa ujeli. Zraněného čtyřicetiletého muže odvezla sanitka na ošetření do nemocnice, protože utrpěl tržnou ránu na hlavě, a navíc mu jeden u útočníků zlomil nos.

MF Dnes, 10. září 2004, pha

Platil falešnými penězi

Černý Most: Policisté zadrželi v jednom z hypermarketů v Chlumecké ulici v Praze 9 devětatřicetiletého muže, který je podezřelý z placení falešnými penězi. V obchodním domě se podle policie dvakrát pokoušel zaplatit falešnou tisícikorunou. Při druhém pokusu ho zadrželi pracovníci bezpečnostní agentury a předali ho policii. Kriminální

podezřelého muže obvinili u udávání padělaných a pozměněných peněz.

MF Dnes, 8. září 2004, lin

Zloději stěhovali rošty od stromů do sběrnů

Černý Most: Železné rošty, které se pokládají ke kmenům stromů, zmizely z Poděbradské, Šebelovy a Rochovské ulice. Krádeže si všiml správce domu. „Okrskář a správce našli rošty v nejbližší sběrně," řekla mluvčí městské policie Radka Waitová. Dodala, že vedoucí sběrný strážníkům později zatelefonoval, že do provozovny přijelo stejné auto jako předtím, které opět přivezlo rošty. Když od něj chtěl vedoucí sběrný doklady muž utekl.

„Majitelka auta později tvrdila, že vozidlo půjčila známému, aby si něco odvezl do sběru," řekla Waitová. Případ vyšetřuje policie.

Večerník Praha, 21. září 2004, tom

Zajíc usnul

Černý Most, Začátečnick, zelenáč, zajíc, zmatkař. Tak a možná ještě jinak si vykládají motoristé samolepku s velkým Z, která je občas k vidění na autech čerstvých absolventů autoškol. Jestli mělo podobné označení i auto z Bryksovy ulice, není jisté, ale klidně ho mít mohlo.

Podezřelého auta si v neděli v půl šesté ráno všiml náhodný svědek. Vůz stál v podivném úhlu ke sloupu veřejného osvětlení. Vypadalo to, že je nabouraný. Za volantem byla postava, která se nehýbala. Policie měla poplach. Nejdříve obešla auto, ale nikde poškození nepostřehla. Pak se začal hýbat řidič, který pouze spal. Policisté se ho zvědavě zeptali, pročpak stojí tak nešikovně. Mistr volantu řekl, že se pokoušel objet nešťastný sloup, ale nedařilo se mu to. Nakonec ho věčné couvání a popojíždění natolik zmohlo, že usnul.

Právo, 24. září 2004, teč

Anonym hrozil Černému Mostu

Praha: Bombou v hypermarketu Globus Centra Černý Most v devátém pražském obvodu pohrozil včera odpoledne po

telefonu anonym. „Někdo volal do vrátnice a sdělil, že pokud nedostane peníze, vybuchne to,“ sdělila navečer Právu Eva Miklíková z tiskového oddělení pražské policie.

„Od páté odpolední bylo centrum vyklizeno a policie prostory postupně prohledává,“ dodala Miklíková s tím, že pokud by se našel podezřelý předmět, povolá se pyrotechnik se psem. „To se ale zatím nestalo,“ uzavřela před uzávěrkou tohoto vydání Miklíková.

Večerník Praha, 8. října 2004, vet

Sprejerovi hrozí vězení

Černý Most: Tři sta tisícovou škodu napáchal devatenáctiletý sprejer z Prahy 4, když pomaloval fasády čtrnácti domů a zdí na různých místech hlavního města. Se sprejem takto řádl ve dne v noci od dubna do srpna. Na rozhradní června a července například postříkal černou a červenou barvou fasádu domu v Seifertově ulici. V polovině července, asi hodinu po půlnoci, „vyzdobil“ různými barvami protihlukovou zeď v Ocelkově ulici. Policejní hlídka tehdy na místě dopadla jen jeho dvacetiletého společníka. Mladíka zadrželi policisté tento týden ve středu. Vzhledem k opakování a výši škody mu hrozí až tříletý trest.

Večerník Praha, 13. října 2004

Zastávka plná jisker

Kyje: Plná hasičů byla včera odpoledne autobusová zastávka v Broumarské ulici. Ze střechy přístřešku pro cestující se před třetí hodinou utrhł plech a ohrožoval okolí. Jednotka záchranářů jej za doprovodu gejízíru jisker odřízla rozbrušovací technikou.

Večerník Praha, 14. října 2004

Mrzli, a tak ničili

Kyje: Co nejrychleji do tepla se především toužili dostat dva tuláci ve věku 19 a 23 let. U policejního auta stojícího v Kyjích rozbili boční okénko a čekali. Hlídka je podle očekávání vzala na vyhrátou služebnu. Věc byla posouzena jen jako přestupek, takže rusky hovořící dvojice skončila záhy zase venku.

MF Dnes, 27. 10. 2004, Jan Ziegler

Opilý řidič zabil mladou ženu

Hořící svíčky a květiny připomínaly včera v Hloubětínské ulici děsivou tragédii. Alkohol za volantem zabíjel. Dvě šestadvacetileté ženy srazil v Hloubětínské ulici stejně starý řidič toyoty. Jedna z nich střet nepřežila.

Hloubětín: Hořící svíčky a květiny u sloupu veřejného osvětlení a zakrvácená tramvajová trať připomínaly ještě včera hroznou tragédii, která se se tady odehrála v úterý večer.

Šestadvacetiletý opilý řidič se před devátou hodinou řtil velkou rychlostí s toyotou velmi úzkou Hloubětínskou ulicí. Těsně před vjezdem na Poděbradskou vjel na chodník a vrazil do dvou stojících šestadvacetiletých žen.

„Jedna z nich letěla asi osm metrů přes dva jízdni pruhy a dopadla až na tramvajové koleje. To nemohla přežit, měla strašně rozbitou hlavu, byla na místě mrtvá,“ řekl asi třicetiletý muž, který bydlí nedaleko a náhodou si šel ve stejnou dobu do blízké restaurace U Staré kovárny pro cigarety.

Druhá z žen měla větší štěstí. Náráz ji odhodil „jen“ několik metrů doprostřed křižovatky. Těžce zraněnou ji převezla sanitka záchranné služby do nemocnice. „Záchranářům se jí podařilo stabilizovat a s jistěním životních funkcí resuscitačními přístroji byla předána do vinohradské nemocnice. Tato nehoda patří, alespoň z pohledu záchranářů, k nejotřesnějším v tomto roce,“ řekl mluvčí pražské záchranné služby Marek Uhlíř.

Řidič po srážce s ženami vrazil autem do sloupu veřejného osvětlení. I jeho nakonec musela sanitka odvézt do nemocnice, skončil na Bulovce. „Viděl jsem ho, měl obličej celý od krve a rozbitá ústa,“ tvrdil asi padesátiletý cizinec, který zrovna vycházel z restaurace. Cizinec byl z celého zážitku ještě včera silně rozrušený. „Něco tak hrozného jsem v životě ještě neviděl, ta žena ležela na tramvajových kolejích, raději jsem se tam pak ani nedíval,“ tvrdil roztřeseným hlasem muž.

Asi dvacet minut po nehodě se na místo dostaly padesátiletá matka s pětadvacetiletou dcerou, které bydlí

nedaleko. „Toto je hrozná křižovatka, je tady jedna bouračka za druhou,“ tvrdí matka. „Doufám, že to tomu opilci jen tak neprojde,“ dodala dcera.

Nehodu stále vyšetřují policisté, kteří řidičovi naměřili v krvi alkohol.

MF Dnes, 26. 10. 2004, pha

Muže bodal nožem

Černý Most: Dvacetiletý mladík z Karlovarska napadl před nonstop hernou v Cíglerově ulici v Praze 14 o dva roky staršího muže. Při potyčce ho kopl do břicha a pak ho několikrát bodl nožem. Při útoku zasáhl ruku, ale také břicho. Muži tak způsobil závažná poranění, se kterými skončil na operačním sále v nemocnici a později na jednotce intenzivní péče. Policisté mladíka za několik hodin po činu zadrželi a policejní komisař ho obvinil z úmyslného ublížení na zdraví. Útočník skončil v cele, kde čeká na rozhodnutí o vazbě. Mladíkovi nyní hrozí trest až osm let vězení.

Metro, 2. 11. 2004

Hostinský kousl strážníci do ruky

Černý Most: Pro opakované rušení nočního klidu kontrolovali v neděli strážníci z Prahy 14 restauraci ve Vašátkově ulici. Když vyzvali obsluhujícího muže k prokázání totožnosti, odmítl to a snažil se utéci. Když se mu v tom strážnice snažila zabránit, kousl ji do levé ruky. Další útok odvrátil její kolegové, kteří mu nasadili pouta.

MF Dnes, 8. 11. 2004, čtk

Ve znečištěném rybníce uhynuly ryby

Kyje: Kvůli znečištění Kyjského rybníka uhynuly ryby. Způsobilo ho v pátek větší množství pracího prostředku. Policisté s hasiči našli asi sedm kilometrů od rybníka místo, kudy se látka dostala do vody.

Večerník Praha, 12. listopadu, tom

To se to tankovalo

Hloubětín: Dlouho se točila číslíčka na stojanu, když ve středu večer tankovalo u čerpací stanice ve Kbelské ulici jedno nákladní auto. Řidiči to nevadilo. Věděl, že nezaplatí. Když se na ukazateli objevilo

devět tisíc korun, nasedl a ujel. Obsluha ihned zavolala policii, ale nákladáku se podařilo zmizet.

Večerník Praha, 30. listopadu 2004, luk

Řezal pod proudem

Hloubětín: Kaskadérský kousek předvedl 45letý nenechavec, který se v neděli vloupal ve Slévačské ulici do trafostanice. Nejenže rozmontoval elektrický rozvaděč, ale přeřízl i kabely pod nemalým napětím. Lup chtěl zřejmě zpeněžit ve sběrně. To mu ale nevyšlo a skončil na služebně.

Umělci zaplatí fasádu

Černý Most: Skupinka tří mladíků stříkající na zeď domu v Brykově ulici v Praze 9 vytočila svědka, který přivolal policisty. Ti umělce dopadli při činu a předvedl na služebnu. Za nemalou škodu se budou zodpovídat z poškozování cizí věci.

Večerník Praha, 4. prosince 2004, tom

Odtáhl auto i s botou

Černý Most: Auto odtahované služby nedávno potkala hlídka městské policie v Ocelkově ulici. Na korbě byl osobní vůz, kterému strážníci před časem nasadili botičku. Když 29letého řidiče zastavili, všimli si, že násilím sundanou zábranu má pohozenou na sedadle spolujezdce. Na služebně měl pak co vysvětlovat.

Ozubená kořist

Černý Most: Ukrást žvýkačky lze poměrně snadno. Nepozorovaně odnést dvě motorové pily je těžší. Přesto si na to ve čtvrtek večer 47letý muž troufl. Ve stavebninách na Černém Mostě do tašky nasoukal nástroje za více než 11 tisíc korun. K východu se ale nedostal. Ostraha ho předala policii.

Večerník Praha, 6. 12. 2004, luk

Zloději vzali vše

Kyje: Oči pro pláč zbyly devětatřicetileté majitelce v Praze 9. Když se v pátek vrátila ze zaměstnání, našla vypáčené dveře. Zloději ukradli televizi, počítač a videokameru. Zmizely i obrazy, šperky a peníze na hotovosti. Žena přišla o více než dvě stě tisíc korun.

Manželé házeli špínu

Černý Most: Znamou disciplínu v podobě házení špíny jeden na druhého nedávno předváděl rozvedený pár v Dygrýnově ulici. Kolem půl osmé večer přijali policisté oznámení o vloupání do bytu. Nakonec ale zjistili, že jde „jen“ o majetkové spory bývalých manželů.

Výtržnice boxovala na ulici

Černý Most: Boxerský zápas rozpoutala přímo na ulici třicetiletá žena z Mansfeldovy ulice v Praze 9. Se zaťatými pěstmi napadla o tři roky mladší sousedku. K zápasu, jehož důvodem mohl být manželský trojúhelník, sice došlo již před několika dny, ale napadená, která je stále v pracovní neschopnosti se rozhodla podat trestní oznámení až v sobotu. „Starší žena chytla druhou pod krkem a snažila se ji udeřit pěstí do hlavy,“ řekla mluvčí pražských policistů Eva Brožová. Přiškrcovaná žena se snažila uhnout před mírným úderem, jenomže cukla tak rychle, že si zablokovala krční páteř, se kterou dodnes marodí. Policisté, který napadení oznámila, incident prošetřují jako podezření z trestných činů ublížení na zdraví a výtržnictví. Zároveň zjišťují motiv napadení.

Večerník Praha, 27. 12. 2004, luk

Mladík ztratil vědomí

Lehovce: Občanský průkaz ještě stihl předložit strážníkům silně opilý 16letý mladík, který přijel tramvají na konečnou

zastávku na Lehovci. Dál už nekomunikoval a upadl do bezvědomí. Strážníci jej vyvedli z tramvaje a chodili s ním po okolí, dokud nezačal opět mluvit. Zanedlouho jej sanitka odvezla do nemocnice.

Večerník Praha, 29. 12. 2004, luk

Mrtvola to nebyla

Černý Most: Nehybná postava ve sklepe domu v Doležalově ulici vyděsila před pátou hodinou ráno jednu z obyvatelk Černého Mostu. Policisté zjistili, že jde o opilce, který v klidu a teple vyspával. Po probuzení jej vyhnali do chladu a doporučili mu, aby příště došel do vlastní postele.

OSTATNÍ

Večerník Praha, 2. března 2004, fia

Nejlepší je čtrnáctka

Praha: Nejlepší webové stránky má v Praze v kategorii velkých městských částí Praha 14 a kategorii menších městských částí Praha-Újezd. Za nejlepší elektronickou službu byla oceněna Praha 5. Zvláštní cenu Březen-měsíc internetu si odnesli představitelé Čakovic. Takto rozhodla porota, která hodnotila krajské kolo letošního šestého ročníku soutěže Zlatý erb. Zástupci městských částí ocenění převzali včera na pražském magistrátu.

Listy Prahy 14 v letech 2002-2004

V tomto období došlo ke dvěma zásadním změnám, jež se týkají tisku (včetně rozsahu Listů) a distributora. K tomu je ještě třeba přičíst průběžné navyšování nákladu (výhledově 20 tisíc kusů).

V roce 2002 vycházely Listy (ročník VIII.) nákladem sedmnáct tisíc výtisků, tisk Česká typografie a.s., distribuce ADM. Koncem roku 2003 změnila Česká typografie svoji právní subjektivitu a přeměnila se na Českou unigrafii. Vydavatel Listů vyhlásil výběrové řízení na tisk Listů, v němž uspěla Česká unigrafie. Díky nově zavedené polygrafické technologii bylo od roku 2004 možné začít vydávat Listy v rozsahu 24 stran, což byla průlomová změna oproti dosavadnímu rozsahu převážně 16 stran a 32 stran (2x v roce 2002 a 4x v roce 2003). Prohlubující se nespokojenost s distribucí prováděnou společností ADM vedla k tomu, že s ní byla ukončena spolupráce a od roku 2003 jsou Listy distribuovány k všeobecné spokojenosti Českou poštou.

V roce 2004 vycházejí Listy nákladem osmnáct tisíc výtisků (3x 16 stran, 5x 24 stran a 3x 32 stran). Tento rok byl výjimečný tím, že Praha 14 slavila 10. výročí, což se výrazně promítlo do obsahu.

Podle schváleného rozpočtu pro rok 2005 budou Listy vycházet v rozsahu: 1x 16 stran (leden), 9x 24 stran a 1x 32 stran (letní dvojčíslo). Rozsah 24 stran se z dosavadních zkušeností jeví pro místní periodikum jako optimální, umožňuje věnovat větší prostor pro publicistiku a fotoreportáže, jež činí Listy čtivější a přitažlivější pro veřejnost.

Od roku 2005 chce redakce přijít s novinkou, jež nemá v pražském regionálním tisku obdobu. Jedná se o vydávání jednou do roka monotematického čísla Listů s laminovanou obálkou v rozsahu 40 až 48 stran. a nákladem cca 1000-1500 výtisků (kalkulace ceny na křídový papír cca 140 tisíc Kč). Premiérovým svazkem této regionální „knižnice“ s jednotnou grafickou úpravou a formátem budou Letci v názvech ulic Černého Mostu. Další možné tituly: Sportovci v Praze 14 (2006), 800 let Hloubětína (2007), Umělci spjatí s Prahou 14 (2008), 14 let Prahy 14 (2009), Neziskové organizace (2010), Základní školy (2011), Okamžiky z historie Prahy 14 (2012), Černý Most, Kyje a Hostavice (2013), Gurmánský průvodce Prahou 14 (2014).

- ❖ *Obyvatelstvo*
- ❖ *Občansko-správní agenda*
- ❖ *Sociální a zdravotní záležitosti*
- ❖ *Sociální zabezpečení a státní sociální podpora*
- ❖ *Krizové řízení*
- ❖ *Bezpečnostní složky (státní a městská policie, záchranný systém)*

Počet obyvatel
Správní obvod Praha 14
(Praha 14 a Dolní Počernice)

rok 2004	Černý Most	Hloubětín	Hostavice	Kyje	celkem Praha 14	Dolní Počernice	Celkem v evidenci ÚMČ Phy 14
1.04	20 703	10 361	1 258	6 385	38 707	1 877	40 584
2.04	20 747	10 338	1 258	6 387	38 730	1 873	40 603
3.04	20 825	10 304	1 257	6 379	38 765	1 877	40 642
4.04	20 972	10 286	1 259	6 363	38 880	1 876	40 756
5.04	21 121	10 262	1 262	6 369	39 014	1 875	40 889
6.04	21 225	10 252	1 259	6 371	39 107	1 872	40 979
7.04	21 270	10 185	1 261	6 362	39 078	1 877	40 955
8.04	21 315	10 189	1 265	6 371	39 140	1 879	41 019
9.04	21 360	10 184	1 259	6 368	39 171	1 891	41 062
10.04	21 423	10 164	1 258	6 393	39 238	1 893	41 131
11.04	21 478	10 155	1 260	6 382	39 275	1 877	41 152
12.04	21 542	10 136	1 265	6 404	39 347	1 893	41 240

Počet narozených a zemřelých

	Narození	zemřelí
Leden	32	18
Únor	37	30
Březen	54	37
Duben	43	18
Květen	42	24
Červen	43	30
Červenec	34	11
Srpen	41	23
Září	26	26
Říjen	38	15
Listopad	38	30
Prosinec	39	26
celkem	467	288

Komentář: Jak už tabulky napovídají MČ Praha 14 patří mezi urbanisticky nejdynamičtější se rozvíjející části hl. m. Prahy. Ziskáváme příliv nových obyvatel sídlištní výstavbou i novými stavebními projekty, které velmi optimálně vyvažují poměr mezi natalitou a mortalitou. Počet obyvatel jednotlivých částí Černého Mostu, Kyjí a Hostavic se zvyšují, zatímco v Hloubětíně je patrný výraznější pokles obyvatel.

Občanskosprávní odbor vykonává ve 100% činnost v tzv. přenesené působnosti, tedy činnost výkonu státní správy na daných úsecích, které se řídí příslušnými platnými právními předpisy, nikoliv rozhodováním samosprávy (radnice).

Ověřování listin a podpisů

Oddělení evidence obyvatel a osobních dokladů. Toto oddělení bylo do roku 2000 pod přímou správou Policie ČR, než bylo předáno příslušným úřadům (obvodním v Praze). Zde je každý občan povinen nahlásit změnu trvalého pobytu a dostane v této (i v jiných souvislostech) nový občanský průkaz a cestovní doklad.

Úsek přestupků. Řeší přestupky v oblasti vymezené organizačním řádem, tedy zejména na úseku veřejného pořádku a občanského soužití (přestupkových řízení v roce 2004 bylo 442).

Tzv. vnitřní správa: V rámci občanskosprávního odboru se vedla i jiná správní řízení, a to zejména ohledně návrhu na zrušení údaje o místě trvalého pobytu. V roce 2004 celkem 144. Občanskosprávní odbor zajišťuje také přípravu voleb a referend.

Sociální a zdravotní záležitosti

Odbor sociálních věcí a zdravotnictví působí na úseku: zpracovávání koncepce zdravotnictví na území městské části; organizace LSPP. Přípravuje podklady pro tvorbu lokální zdravotní politiky, navrhuje, koordinuje a interpretuje akce v oblasti podpory a ochrany zdraví obyvatel, včetně aktivit na úseku zdravotní výchovy, připravuje podklady pro rozhodnutí orgánů MČ Praha 14 v oblasti zdravotnictví.

Podobně jako v minulých letech se agenda odboru sociálních věcí a zdravotnictví stále rozrůstá. I nadále se zvyšuje počet rodin, propadajících na dno sociální sítě, zvyšuje se počet nezaměstnaných a svůj podíl na nárůstu počtu klientů má i pokračující dosídlování sídlišť na Černém Mostě.

Na oddělení péče o děti nastoupila 5. ledna paní Irena Matějková za slečnu Danihelovou. V měsíci srpnu odešla na mateřskou dovolenou paní Věra Blažková a 19. září porodila dceru Veroniku. Dne 6. září nastoupila paní Monika Kellerová.

Na oddělení sociální péče došlo k jediné změně - v červenci 2004 nastoupila nová pracovnice paní Ivana Mazurová.

Na oddělení sociální prevence a soc. právní ochrany mládeže nedošlo - kromě nárůstu počtu klienta - k žádným podstatným změnám.

úsek zdravotnictví

Protikuřácká poradna: v roce 2004 i nadále pokračovala činnost protikuřácké poradny, kterou vede MUDr. Ivana Boučková – plicní ambulance na poliklinice Černý Most, s podporou MČ Praha 14.

Den zdraví: tradičně a to již pošesté byla realizována v prostorách polikliniky Černý Most výchovná akce pro občany propagující životní styl s názvem „Den zdraví“.

Dětský úsměv: ve 12 MŠ pokračoval preventivní stomatologický program „Dětský úsměv“ ve spolupráci s Obvodním sdružením České stomatologické komory Praha 9.

V MČ Praha 14 je evidováno sto dvanáct nestátních zdravotnických zařízení a cca sto padesát lékařů, devět lékáren a jedny zdravotnické potřeby.

Úsek zdravotnictví OSVZ využíval prostor Listů Prahy 14 pro oslovení občanů ve výchovně – zdravotních tématech.

Zdravotní programy v základních školách: besedy byly zaměřeny na poskytování první pomoci, preventivní zdravotní péči v oboru gynekologie a prevenci HIV/AIDS. Tyto akce byly řediteli škol kladně hodnoceny.

❖ **DŮM SOCIÁLNÍCH SLUŽEB**

Městské části Praha 14, Bojčenkova 1099, Praha 9-Černý Most

Provozovatelem moderního zařízení je Český červený kříž (oblastní spolek Praha 9), které seniorům poskytuje krátkodobé ubytování (jeden týden až tři měsíce s možností prodloužení) včetně zdravotní péče a rehabilitace. Jedná se o sociální pobyty, na něž klienti přispívají - obyvatelé Prahy 14 platí částku 280 Kč na den, senioři odjinud 350 Kč na den. Ubytování ve dvoulůžkových pokojích s vlastním sociálním zařízením, společenská místnost s televizí, tělocvična pro rehabilitaci, možnost posezení na zahradě. Lze i docházet pouze na obědy v ceně 37 Kč.

❖ **ČESKÝ ČERVENÝ KŘÍŽ - OBLASTNÍ SPOLEK PRAHA 9**

Bří. Venclíků 1070, Praha 9-Černý Most

Humanitární pomoc. Práce s dětmi a mládeží (výuka 1. pomoci). Pořádání letních táborů pro zdravotně oslabené děti. Zájezdy a kulturní výchovné akce pro seniory.

❖ **PORADNA PRO RODINU, MANŽELSTVÍ A MEZILIDSKÉ VZTAHY**

Šromova 861, Praha 9-Černý Most (bývalý azylový dům), otevřeno od 23. 6. 2003

Bezplatná a podle přání i anonymní poradenská, psychoterapeutická a sociální pomoc v náročných životních situacích a při řešení problémů v oblasti mezilidských vztahů (nedorozumění a neshody mezi členy rodiny, vztahy dospívajících, neochota jednoho partnera setrvat v manželství, rozvodové uspořádání, problémy soužití více generací, žárlivost, agresivita, nevěra, volba životního partnera, problémy v zaměstnání. Klub seniorů.

❖ **TRIANGL**

Středisko pro dítě a rodinu ohrožené zdraví škodlivými návyky

Šromova 861 Praha 9 - Černý Most (bývalý azylový dům, 3. patro)

Kouření, alkohol, měkké a tvrdé nealkoholové drogy, gamblerství, závislost na počítačích). Triangl nabízí pomoc v případě, že už dítě experimentuje s drogami nebo drogy bere nebo jeho chování vzbuzuje podezření na kontakt s drogou. Je zaměřen na věkovou skupinu dětí mladších patnácti let a jejich rodiny.

❖ **OBČANSKÉ SDRUŽENÍ - DŮM TĚLESNĚ POSTIŽENÝCH**

Kpt. Stránského 995, 996 Praha 9-Černý Most

Zaměření občanského sdružení je pomoc obyvatelům domu, ve kterém žijí tělesně postižení občané.

❖ **DĚTSKÉ CENTRUM STACIONÁŘ PAPERSEK**

Šestajovická 19, Praha 9-Hloubětín

Dětské centrum Paprsek chce přinášet světlo do života dětí se speciálními potřebami, spolupracovat s jejich rodinami, pomáhat rodičům v tíživé situaci. Paprsek nabízí péči formou denního pobytu a ambulantní poradenské péče. Denní pobyt je určen pro děti od 3 do 18 let s výraznými postiženími psychickými, smyslovými, zejména s postiženími kombinovanými. Ambulantně poradenská péče je určena pro děti a jejich rodiny s vývojovými, výchovnými a výukovými problémy a poruchami, s poruchami učení, dále pro děti a mládež s postiženími psychickými, smyslovými, pohybovými nebo s kombinací těchto

postižení. U dětí útlého věku je možnost rané intervence poskytované v rodině podle programu Portage. Děti jsou v péči dětského lékaře a neurologa, psychologů, speciálních pedagogů, logopedů, rehabilitační pracovníce, vychovatelek, zdravotních sester a sociální pracovníce. Péče je komplexní, důraz je kladen na časné zachycení případných obtíží a odchylek a na to navazující pomoc, na týmový přístup odborníků více profesí, práci s rodinou, uplatnění terapeutických a stimulačních programů na podporu vývoje a vztahů (např. terapie pevným objetím podle J. Prekopové, speciální výchova podle Montessoriové, Portage program). Při zařízení působí jako pobočka Zvláštní a pomocné školy v Horních Počernicích přípravný stupeň Pomocné školy a rehabilitační třída. Centrum je v působnosti odboru sociální péče a zdravotnictví Magistrátu hl. m. Prahy.

❖ **OBČANSKÉ SDRUŽENÍ - DŮM TĚLESNĚ POSTIŽENÝCH (DTP)**

Kpt. Stránského 995, 996, Praha 9-Černý Most

Zaměření občanského sdružení je pomoc obyvatelům domu, ve kterém žijí tělesně postižení občané.

❖ **SVAZ TĚLESNĚ POSTIŽENÝCH V ČR OBVODNÍ VÝBOR PRO PRAHU 9**

U besedy 300, 190 14 Praha 9-Klánovice

Svaz tělesně postižených zajišťuje služby a péči o tělesně postižené občany v oblasti sociální rehabilitace a aktivního využití volného času. Poskytuje sociálně právní poradenství a působí v oblasti vzdělávání a rekvalifikace postižených občanů.

❖ **KLUB AA (alergici, astmatici) Černý Most**

Sdružení na pomoc chronicky nemocným dětem

Organizování ozdravných pobytů doma i v zahraničí, pěší výlety do přírody, plavání, hypoterapie, kultura.

Odbor státní sociální podpory

Organizační členění:

- oddělení dávkových specialistů
- agenda metodika a kontrolora
- agenda ekonoma
- agenda vedoucího odboru

Odbor státní sociální podpory v samostatné působnosti nezajišťuje žádnou agendu.

Odbor zabezpečuje v přenesené působnosti výkon státní správy při řízení o dávky státní sociální podpory. Při řízení o dávkách státní sociální podpory se řídí zákonem č. 71/1967 Sb., o správním řízení, v platném znění a dalšími souvisejícími zákony č. 586/1992 Sb., o daních z příjmů, zákon 463/1991Sb., o životním minimu, zákon č.99/1963 Sb., občanský soudní řád, zákon č. 326/1999 Sb., o pobytu cizinců na území ČR, vyhlášky Ministerstva školství, mládeže a tělovýchovy. Při zpracování žádostí o dávky státní sociální podpory se řídí zákonem č. 117/95 Sb., o státní sociální podpoře, ve znění pozdějších předpisů.

Oddělení dávkových specialistů

- přijímá a zpracovává žádosti o dávky státní sociální podpory
- vydává oznámení o přiznání dávky
- při vyřizování žádostí spolupracuje s Finančním úřadem, Českou správou sociálního zabezpečení, Pražskou správou sociálního zabezpečení, Úřadem práce
- zajišťuje archivaci žádostí o dávky

Agenda metodika a kontrolora

- vydává rozhodnutí o zamítnutí, odejmutí nebo zastavení dávky státní sociální podpory
 - *provádí kontrolu oprávněnosti výplaty dávek, řeší duplicity žádostí, duplicity rodných čísel, spolupracuje se státními orgány a dalšími právníckými a fyzickými osobami*
- při vyřizování žádostí spolupracuje s Finančním úřadem, Českou správou sociálního zabezpečení, Pražskou správou sociálního zabezpečení, Úřadem práce

Agenda ekonoma

- zajišťuje správnou a včasnou výplatu dávek státní sociální podpory
- provádí vymáhání dlužných částek přeplatků dávek státní sociální podpory
- vede evidenci vyplacených, vrácených a nepřevzatých dávek státní sociální podpory

Agenda vedoucího odboru

- vyřizuje námítky proti stanovení výše dávky a odvolání proti zamítnutí dávky státní sociální podpory
- sděluje údaje o dávkách státní sociální podpory Ministerstvu práce a sociálních věcí ČR
- poskytuje informace Ministerstvu práce a sociálních věcí ČR v případech vyřizování stížností a zobecněných informací a souhrnných údajů

Dávkami státní sociální podpory jsou :

a) dávky poskytované v závislosti na výši příjmu

1. přídavek na dítě
2. sociální příplatek
3. příspěvek na bydlení

b) ostatní dávky

4. rodičovský příspěvek
5. zaopatřovací příspěvek
6. dávky pěstounské péče
7. porodné
8. pohřebné

Rozdělení dávek státní sociální podpory na dvě skupiny představuje poskytování dávek adresně rodinám v závislosti na výši jejich příjmu a na poskytování dávek každé osobě při splnění podmínek daných zákonem bez hodnocení výše příjmu.

Od 1. ledna 2004 došlo ke zrušení omezení výdělku poživatelům rodičovského příspěvku. S účinností od 1. července 2004 došlo na základě novely k novému způsobu stanovení minimální fiktivní výše příjmů osob samostatně výdělečně činných (50 % průměrné mzdy v národním hospodářství) pro účely posouzení nároku a stanovení výše dávek závislých na výši příjmu a dále zrušení příspěvku na dopravu s určením, že polovina dosavadních nákladů na tuto dávku bude uvolněna ze státního rozpočtu na slevy jízdného žáků a studentů dojíždějících do školy.

Ke změně v poskytování dávek státní sociální podpory došlo dnem 1. května 2004 se vstupem České republiky do Evropské unie. Jde o posuzování občanů členských států Evropské unie a občanů členských států Evropského hospodářského prostoru a jejich rodinných příslušníků ve vztahu k dávkám státní sociální podpory, tak jako by šlo občany České republiky a to s použitím příslušné právní úpravy a výkladů nařízení Evropských společenství, zejména Nařízení 1408/71 a Nařízení 1612/68.

V roce 2004 žádosti o dávky státní sociální podpory vyřizovalo 14 zaměstnanců Úřadu městské části Praha 14, bylo celkem přijato a vyřízeno 18.286 žádostí o dávky státní sociální podpory.

Oddělení právní, bytové a matriční

právní úsek, jež zajišťuje právní službu pro jednotlivé odbory úřadu, které nemají svého právníka, případně předmětnou problematiku konzultuje s právníkem daného odboru, kde problém vznikl; zajišťuje i částečně právní službu příspěvkovým organizacím, jejímž zakladatelem je m.č. Praha 14, v případě potřeby zastupuje m.č. Praha 14 před soudem; součástí tohoto úseku je též zajištění pojištění majetku m.č. Praha 14 u Hasičské vzájemné pojišťovny a.s. :

za rok 2004 bylo 69 pojistných událostí a pojišťovna při likvidaci pojistných událostí vyplatí m.č. Praha 14 částku ve výši 571.545 Kč.;

úseku bytového, jež vede evidenci žadatelů o obecní byt, kteří mají trvalé bydliště na území m.č. Praha 14 a splňují podmínky pro přijetí žádosti o byt dle Zásad na pronajímání bytů m. č. Praha 14; shromažďuje veškeré materiály k jednotlivým žádostem a připravuje podklady pro jednání bytové komise tak, aby mohly být jednotlivé žádosti předloženy na její jednání a následně zařazeny do soupisu žádostí o byt s regulovaným nájemným: za rok 2004 bylo podáno celkem 128 žádostí o byt. Kromě této evidence je vedena též evidence žádostí o přidělení většího bytu u těch nájemců bytů, kteří bydlí na území m. č. Praha 14 buď v bytě ve svěřené správě m. č. Praha 14 a nebo v magistrátním bytě; byty, které jsou přidělovány m. č. Praha 14, jsou byty ve svěřené správě m. č. Praha 14, jež byly vráceny nájemci bytu nebo po úmrtí nájemce a nevázne zde dluh na nájemném; dále jsou přidělovány byty z kvóty hl. m. Prahy, to jsou byty, které jednou ročně nebo dvakrát ročně přiděluje Magistrát, a to: za rok 2004 z kvóty bytů přidělených Magistrátem hl.m. bylo uspokojeno celkem 9 žadatelů o byt;

a rok 2004 z bytů z vlastních zdrojů m. č. Praha 14 (byty vráceny nájemci nebo po úmrtí nájemce) bylo uspokojeno celkem 24 žadatelů o byt; k dnešnímu dni je celkem evidováno na bytovém úseku 543 žádostí o byt;

úseku matričního, který vede běžnou matriční agendu, týkající se občanů, kteří mají trvalé bydliště na území správního obvodu m.č. Praha 14, tj. matrika narozených, sňatků, úmrtí, zvláštní matrika (události, které nastaly v cizině a týkají se výše uvedeného), dále pak zajišťuje dle zákonné úpravy změny jména a příjmení na žádost občana, připravuje podklady pro udělení státního občanství, kdy občané, kterým bylo uděleno státní občanství, skládají na Úřadu slib; v roce 2004 bylo uzavřeno na Úřadu m. č. Praha 14 to bylo 89 sňatků; státní občanství bylo uděleno celkem 17 občanům.

Oddělení je organizačně členěno na :

- *agendu vedoucího oddělení – bezpečnostního tajemníka*
- *agendu krizového plánování, civilního nouzového plánování (CNP) a hospodářská opatření pro krizové stavy (HOPKS)*
- *agendu ochrany obyvatelstva MČ, Povodňového plánu a administrativní činnosti*
- *agendu pro administrativní činnosti související s ukončením civilní služby dle zákona č.587/2004 Sb. o ukončení civilní služby*

Oddělení krizového řízení v samostatné působnosti zabezpečuje zpracování a aktualizaci Povodňového plánu MČ Praha 14 včetně povodňové komise.

Oddělení v přenesené působnosti vykonává státní správu ve věcech obrany a ochrany teritoria a obyvatelstva MČ, zabezpečuje zpracování plánů pro řešení krizových a havarijních situací. Vede agendu ochrany utajovaných skutečností a zabezpečuje administrativní činnost k ukončení civilní služby

Agenda vedoucího oddělení – bezpečnostního tajemníka

Samostatná působnost

- zabezpečuje zpracování Povodňového plánu MČ Praha 14 včetně jeho aktualizace a navrhuje členy povodňové komise, kterou starosta MČ dle zákona č.254/2001 Sb., vodní zákon, § 79 odst.2, zřizuje

Přenesená působnost

- zodpovídá za výkon státní správy a samosprávy ve věcech obrany a ochrany území MČ Praha 14 a realizaci zákona č.587/2004 Sb. o ukončení civilní služby
- řídí jednotlivé úseky oddělení v souladu s platnými zákony, vyhláškami, Statutem hl.m.Prahy, usnesením RMČ a ZMČ Praha 14 a úkoly starosty a tajemníka úřadu
- zajišťuje po stránce odborné a organizační jednání krizového štábu MČ a bezpečnostní rady MČ

Na úseku ochrany utajovaných skutečností :

- osobně vykonává úkoly bezpečnostního tajemníka a zodpovídá za realizaci zákona č.148/1998 Sb., o ochraně utajovaných skutečností, ve znění pozdějších předpisů, s výjimkou těch, které provádí sám
- vykonává a zajišťuje ochranu utajovaných skutečností a provádí pro statutární orgán opatření bezpečnostní prověrky I.stupně
- zpracovává přehled míst nebo funkcí, u kterých je nezbytné seznamovat se s utajovanými skutečnostmi
- zajišťuje vedení evidence určených osob, u kterých došlo k zániku určení
- vede k navrhovaným osobám spisy, které nejsou součástí personálního spisu
- oznamuje písemně NBÚ všechny změny, které mohou mít vliv na vydání osvědčení, potvrzení nebo certifikátu
- navrhované osoby seznamuje s podmínkami a způsobem provedení bezpečnostní prověrky
- informuje navrhované osoby o zásadách ochrany utajovaných skutečností, jejich právech, povinnostech a následcích porušení ochrany utajovaných skutečností
- oznamuje písemně bez zbytečného odkladu cestou statutárního orgánu NBÚ případy neoprávněného nakládání s utajovanou skutečností a přijatá opatření
- eviduje případy neoprávněného nakládání s utajovanými skutečnostmi
- sleduje, zda určené osoby splňují podmínky stanovené zákonem č.148/1998 Sb., po celou dobu určení

- zajišťuje odbornou přípravu určených osob
- spolupracuje s NBÚ na metodickém vedení a personální práci s určenými osobami
- plní úkoly v oblasti ochrany utajovaných skutečností, které vyplývají z mezinárodních smluv
- zajišťuje stanovení a označení příslušného stupně utajení a vyhotovuje žádost o vydání osvědčení NBÚ

Agenda úseku krizového plánování, civilního nouzového plánování (CNP) a hospodářských opatření pro krizové stavy (HOPKS):

Úsek v samostatné působnosti nezajišťuje žádnou činnost

Úsek v přenesené působnosti vykonává státní správu v těchto činnostech:

- plní úkoly k zabezpečení zákona č.241/2000 Sb., o hospodářských opatřeních pro krizové stavy (HOPKS)
- zpracovává a připravuje realizaci opatření Krizového a havarijního plánu MČ
- připravuje a realizuje jednotlivá opatření MHMP na území MČ v době mimořádných událostí
- zřizuje místní komisi přidělového hospodářství a realizuje opatření orgánů hl.m. Prahy
 - k regulaci prodeje potravin a spotřebního zboží za mimořádné situace
- zpracovává požadavky na finanční prostředky z dotací státu
- ve spolupráci s odbory úřadu (OŽP, ŽO, OESM, OHS) a podle potřeby i dalšími plánuje nouzové zásobování vodou, potravinami, energiemi a PHM
- zabezpečuje aktivaci stálých a dočasných prvků ZBS (Záchranný bezpečnostní systém) v souladu s plány na řešení krizových a havarijních situací
- ve spolupráci s úsekem ochrany obyvatel zpracovává opatření CNP

Agenda úseku ochrany obyvatel a administrativní činnosti

Úsek v samostatné působnosti zabezpečuje zpracování a aktualizaci Povodňového plánu MČ včetně povodňové komise

Přenesená působnost

Úsek v přenesené působnosti vykonává státní správu v těchto činnostech:

- připravuje a analyzuje podklady pro ukrytí obyvatelstva MČ, výdej prostředků individuální ochrany (PIO), evakuaci a humanitární pomoc
- vede přehled o škodlivinách s možným výronem a zdraví škodlivých látkách
- ve spolupráci s MHMP plní úkoly ochrany obyvatelstva včetně materiálně technického zabezpečení (MTZ)
- plánuje a organizuje výdejní střediska PIO a zpracovává výdej
- využívá poskytnutých informací u odborů úřadu při zpracování a upřesňování Povodňového plánu a dalších doplňků dokumentů k ochraně obyvatel MČ (Krizový a havarijní plán)
- zodpovídá za zpracování opatření CNP ochrany obyvatelstva v rámci ZBS
- podílí se na upřesňování havarijního plánu jako celku
- vykonává pro oddělení krizového řízení (OKŘ) administrativní činnosti (sekretářské) spojené s jeho agendami

Agenda pro administrativní činnosti k ukončení CS

Úsek v přenesené působnosti vykonává administrativní činnost dle zákona č.587/2004 Sb., o ukončení civilní služby.

Bezpečnostní složky (městská a státní policie, záchranný systém)

MĚSTSKÁ POLICIE

MĚSTSKÁ POLICIE HL. M. PRAHY

- zabezpečuje zejména místní záležitosti veřejného pořádku na území hlavního města Prahy a plní další úkoly stanovené zákonem o obecní policii nebo jiným zákonem, při plnění svých úkolů spolupracuje s Policií České republiky,
- každý má právo obracet se na strážníka se žádostí o pomoc, strážníci jsou povinni v rozsahu svých úkolů požadovanou pomoc poskytnout.

Ředitelství Městské policie hl. m. Prahy
Korunní 98/2456, 101 00 Praha 10-Vinohrady

STRÁŽNÍCI MĚSTSKÉ POLICIE

- kontrolují a postihují nesprávné parkování, přestupky chodců a cyklistů,
 - v rámci postihu dopravních přestupků využívají technických prostředků k zabránění odjezdu vozidel (tzv. botičky) a nařizují odstranění (odtah) vozidel, která tvoří překážku v silničním provozu, provádějí kontroly SPZ a RZ s ověřením v evidenci odcizených vozidel a značek
 - dohlíží na dodržování pravidel občanského soužití
 - provádí kontroly živnostenských provozoven, převážně restaurací se zaměřením na podávání alkoholických nápojů dětem a mladistvím, (dle §30 přestupkového zákona)
 - ověřují v rámci prokázání totožnosti osob, zda tyto osoby nejsou v registru celostátně hledaných osob Policií ČR
 - zakračují proti zlodějům, násilníkům, výtržníkům, vandalismu a dalším negativním jevům a přispívají tak k ochraně občanů a jejich majetku
 - postihují přestupky proti veřejnému pořádku, nejčastěji: rušení nočního klidu, znečišťování a zábor veřejných prostranství, neoprávněné odkládání odpadků a zakládání skládek
 - kontrolují dodržování vyhlášek města (např. v oblasti používání pyrotechniky, žebrání, veřejné zeleně atd.)
 - dohlíží na přechodech pro chodce, přednostně v blízkosti škol
 - provádějí osvětovou a preventivní činnost pro naše spoluobčany.

Městskou policii hl. m. Prahy řídí primátor hl. m. Prahy **MUDr. Pavel Bém** v úzké spolupráci s náměstkem primátora pro bezpečnost a legislativu **Mgr. Rudolfem Blažkem**, který byl pověřen zastupováním primátora ve věcech Městské policie v hl. m. Praze. Přímou výkonnou pravomocí při řízení Městské policie hl. m. Prahy pověřila Rada hl. m. Prahy ředitele Městské policie hl. m. Prahy **Mgr. Vladimíra Kotrouše**. Inspekci řídí JUDr. Josef Tomíček (viz příložené schéma). Územní útvary Městské policie se dělí na Obvodní ředitelství 1-15.

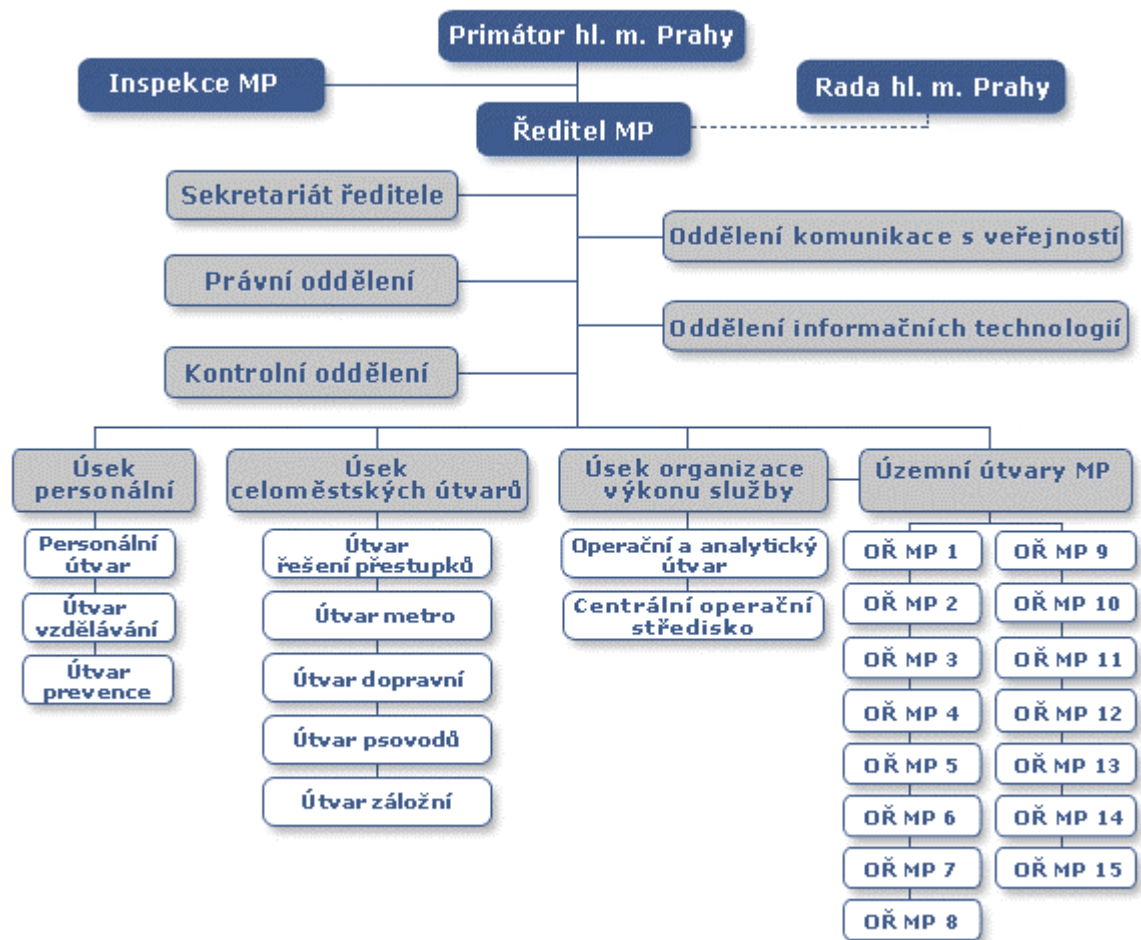

OBVODNÍ ŘEDITELSTVÍ MĚSTSKÉ POLICIE PRAHY 14

Vlčkova 1067

198 00 Praha 9-ČM

ředitelka a policejní rada

Ing. Bc. Dana Hetzlová

od roku 2000 ředitelka OŘ MP, držitelka ocenění strážník roku 2003, jediná žena na postu OŘ MP

Do spravovaného území Městské policie spadají tři samostatné správní celky městských částí **Prahy 14** (Praha 14 a Dolní Počernice), **Prahy 20** (Horní Počernice) a **Prahy 21** (Újezd nad Lesy, Klánovice, Běchovice, Koloděje). Z hlediska uspořádání obvodu jde tedy o sedm městských částí tzv. okrajové Prahy, přičemž za stěžejní je považována naše MČ Praha 14. Už vzhledem k tomu, že v ní probíhá poměrně dynamický rozvoj sídlištní výstavby a také pro bohaté zastoupení obchodních a zábavních zón.

Na obvodní ředitelství městské policie Prahy 14 **slouží 59 strážníků** (z toho 11 na detašovaném pracovišti). Celá městská část je rozdělena na okrsky (Kyje + Hutě, Hloubětín + Lehovec, Kyje + Jahodnice + Hostavice), z nichž každý má svého strážníka, na Černém Mostě jsou dva. Navíc po celých čtyřiaadvacet hodin slouží autohlídky a pěší hlídky.

Detašovaná pracoviště:

Klánovice - V pátém 234, Dolní Počernice - Stará obec 10, Horní Počernice - Jívanská 635, Koloděje - K jízdárně 9, Běchovice - Za poštovskou zahradou 479, Újezd nad Lesy - Lomecká 656, Hloubětín - vestibul metra "B", Černý Most - Kpt. Stránského 984

okrsky:

celkem 11

okrskářů 17

č. 1 Valenta Jiří, Schuster Roman, Davidovič Jiří

Újezd nad Lesy

č. 2 Hladík Martin, Pšenčík Petr, Hojer Václav

Klánovice

č. 3 Skolil Zdeněk

Koloděje

č. 4 Bureš Miroslav

Běchovice

č. 5 Francík Vlastimil, Hason Rudolf, Hanzlík Václav

Horní Běchovice

č. 6 Tůma Radovan

Dolní Počernice

č. 7 Novotný Petr (stálá dozorní služba)

Černý Most, Vlčkova 1067

hranice okrsku: Kbelská, Kolbenova, Chlumecká, hranice k.ú. MČ Praha-H.Počernice, Satalice, Kbely

č. 8 Matějka Karel

Hloubětín, vestibul metra

hranice okrsku: Průmyslová, Kbelská, Kolbenova, Bromarská, Tálinská, Oborská, Čelákovická

č. 9 Bc. Jan Jauker (stálá dozorní služba)

Černý Most, Vlčkova 1067

hranice okrsku: Průmyslová, Oborská, Tálinská, Broumarská, Nedokončená, hranice k.ú. MČ Praha 10

č. 10 Dlouhý Michal, Sojovská Petra

Černý Most, Kpt. Stránského 984

hranice okrsku: Broumarská, Chlumecká, Východní spojka, hranice k. ú. MČ Horní a Dolní Počernice, Rokytkva potok

č. 11 Bc. Jan Jauker (stálá dozorní služba)

Černý Most, Vlčkova 1067

hranice okrsku: Nedokončená, Broumarská, Rokytkva-potok, hranice MČ Dolní a Horní Počernice, Praha 10

Strážníky bylo v roce 2004 zjištěno a řešeno celkem 47 078 přestupků, bylo uděleno 28 542 pokut v souhrnné výši 5 415 200 korun. Z celkového počtu bylo v dopravě zjištěno 40 445 přestupků, ve veřejném pořádku 5 401 a zbývajících 1 232 v ostatních přestupcích. V procentuálním vyjádření je to v dopravě téměř dvacetiprocentní nárůst, v oblasti veřejného pořádku nárůst něco přes třináct procent, naopak počet ostatních přestupků ve srovnání s

rokem 2003 klesl skoro o desetinu. Při dopravě v klidu dochází nejčastěji k nerespektování zákazu zastavení, a to v 11 887 případech. Řidiči stále parkují v rozporu s místní úpravou silničního provozu nebo na chodníku. Prioritou strážníků a okrskářů na veřejný pořádek a kontrola dodržování dopravních předpisů. Dále každodenní dohled na přechody u škol, preventivní kontrola míst, kde by se mohly vyskytovat drogy a jejich konzumenti (s tím souvisí i sběr použitých injekčních stříkaček), vyhledávání vraků, kontroly pejskařů (i odchyt psů s jejich následným umístěním v psích útulcích), kontroly nebytových prostor a podezřelých osob, řešení krádeží zejména v obchodních centrech Albert, Hornbach, Sconto, Makro, Ikea, Electroworld a v CČM, kterých bylo v loňském roce 1 146. V případech nutnosti zajišťují bezpečnost a plynulost silničního provozu v místě dopravní nehody až do příjezdu státní policie. Sledují závady na veřejném osvětlení, neoprávněné zábory veřejného prostranství, dále stánkový i pouliční prodej, kontrolují restaurace, podílí se na akcích zaměřených na prevenci kriminality, či dopravní výchovy, které jsou pořádané pro ZŠ, dle potřeby zajišťují veřejný pořádek při sportovních nebo kulturních akcích, podílí se na uzavírání stanic metra na území městské části a samozřejmě se také podílí na celopražských akcích. Pomáhají osobám v nouzi, zajišťují linku 156, či výjezdy, týkající se veřejně prospěšných zařízení. Na úseku veřejného pořádku řešili strážníci nejvíce problémy související zejména s rušením nočního klidu v ulicích Doležalova, Vašátkova, Kardašovská a Mochovská, které patří k nejproblematictějším lokalitám na Černém Mostě a na sídlišti Lehovec. Dále spolupracují s jednotlivými představiteli městských částí či pravidelně se zúčastňují zasedání bezpečnostní a dopravní komise či komise pro prevenci kriminality.

Strážníkem roku 2004 za obvodní ředitelství byl jmenován Karel Matějka.

POLICIE ČESKÉ REPUBLIKY

místní oddělení Kyje-Praha 9

Bryksova 817

Praha 9-ČM (u konečné metra B)

pplk. Bc. Jaroslav Šimáček

Území působnost toho policejního oddělení je pro celou Prahu 14 (Černý Most, Kyje, Hloubětín, Hostavice) a také Dolní Počernice. Zabývají se vyšetřováním vloupání do motorových vozidel a jejich krádeží hlavně na parkovištích zdejší obchodní zóny, dále šetří násilnou trestnou činnost (loupeže a přepadení), krádeže zavazadel (zejména v obchodních centrech) a vloupání do různých objektů (zejména do sklepních kójí). Od ledna roku 2004 přešlo vyšetřování dopravních nehod pod Správu hl. m. Prahy, místní oddělení zajišťuje bezpečnost silničního provozu do jejich příjezdu. V roce 2004 byl zaznamenán pokles v trestné činnosti o 250 případů na 2 284 případů.

Záchranný systém (Hasičský záchranný sbor hl. m. Prahy, Sdružení dobrovolných hasičů Hloubětín)

Sdružení hasičů Čech, Moravy a Slezska (SH ČMS)

Sdružení dobrovolných hasičů Hloubětín

Bří Venclíků 1070/2, Praha 9-Černý Most

Sbor dobrovolných hasičů v Praze IX. Hloubětíně byl založen roku 1883 z podnětu přípravného komitétu, složeného z obyvatel obce Hloubětínské. První valná hromada se konala 17. ledna 1883. Na ní byl zvolen prvním předsedou p. Jan Komeda. Záštitu výcviku členů převzali cvičitel karlínského sboru pp. Hugo Demartini a František Nedvídek, cvičitel vysočanských dobrovolných hasičů. Sbor byl vybaven stříkačkou, zakoupenou z příspěvku 600 zlatých, darovaného p. Bedřichem Freyem. Ostatní potřebné hasičské nářadí, výzbroj a obleky byly zakoupeny z výsledku dobrovolné sbírky, provedené v obci. Sbor se již koncem roku 1883 zúčastnil hašení požáru ve Chvalech a následně Grabovy továrny v Libni. Jeho úspěšná činnost byla odměněno pochvalným uznáním a částkou 15 zlatých. Za 50 let své aktivní činnosti (bohužel od r. 1933 až do doby obnovy činnosti Sboru v r. 1985 chybějí údaje o činnosti) se Sbor zúčastnil hašení 92 požárů v místě a okolí, dvaceti záchranných prací při povodních a jiných neštěstích, a sta hlídek po požárech, při divadlech a na strážnici, mnoha set praktických cvičení a teoretických zkoušek. Všechna tato práce byla konána **dobrovolně a bez nároku na odměnu a uznání** členy Sboru - dělníky, rolníky a drobnými živnostníky.

Hasičská zbrojnice stávala na místě dnešního objektu Plaveckého bazénu v Hloubětínské ulici a na návsí proti ní bylo v r. 1888 vybudováno 3. patrové ležiště pro praktický výcvik členů Sboru nákladem 336 zl.

Sbor měl v době svého založení 15 členů. V roce 1933 při oslavách 50. výročí založení už 90 členů.

Nedávná historie a současnost Sboru:

V šedesátých letech minulého století, kdy došlo k rušení dobrovolných organizací a jejich tzv. sjednocení pod hlavičkou různých Svazů, podřízených stranickým a státním orgánům, byla přerušena i činnost Sboru dobrovolných hasičů „Hloubětín“. V rámci přestavby Hloubětína, které padlo za obět' mnoho ze staré zástavby a bohužel i výše uvedené objekty hasičské. Na zániku činnosti Sboru, tehdy převedeného pod Svaz požární ochrany ČSR, se podepsala i změna složení obyvatel v nové zástavbě. Jednak pro nezájem o dobrovolnou činnost, vykonávanou bez nároku na odměnu, jednak i postojem státních orgánů, které po reorganizaci státních orgánů požární ochrany neměli o práci dobrovolníků zájem.

V roce 1985 byla po dohodě s Obvodním Svazem PO pro Prahu 9 a Městským Svazem PO hl. m. Prahy skupinou nadšenců, ve kterých přetrvávalo vědomí důležitosti dobrovolné práce v oblasti výchovy obyvatelstva k požární ochraně, obnovena činnost pod názvem ZO SPO Hloubětín. Přes počáteční potíže jako nedostatek prostoru (kancelář v rod. domku apod.) se podařilo vzbudit zájem správních orgánů Prahy 9 a za účinného přispění tehdejšího předsedy Městského SPO, získala ZO Hloubětín prostory pro činnost v ul. Na obrátce. Tyto prostory, původně sklady RaJ Praha8, silně zdevastované bylo nutné opravit a přestavět. K financování nákladů byla organizaci povolena hospodářská činnost, vykonávaná jejími členy ve volném čase. Z výsledků této činnosti byly rovněž financovány potřeby organizace včetně nákladů na skupinu mládeže, občerstvení členů při brigádnických akcích (úklid veřejných prostor Hloubětína, preventivní požární prohlídky v objektech soukromé i státní zástavby, odstraňování požárních závad apod.). Nebylo ale možné vybudovat zásahovou jednotku vzhledem k nedostatku prostoru pro zřízení zbrojnice. Průměrný stav členstva činil tehdy 100 lidí včetně skupiny 15 dětí.

V současné době je Sbor dobrovolných hasičů „Hloubětín“(dále jen SDH) organizován ve Sdružení hasičů Čech, Moravy a Slezska (dále jen SH ČMS) jako jeho organizační

jednotka se samostatnou právní subjektivitou. SH ČMS je pokračovatelem organizací hasičstva, které dříve působily na území Čech, Moravy a Slezska. Je občanským sdružením vzniklým v r.1991 jako projev vůle tisíců hasičů v souladu s právem svobodně se sdružovat. Cílem činnosti je spolupůsobit při vytváření podmínek k účinné ochraně života a zdraví občanů a majetku před požáry a při poskytování pomoci při živelných pohromách a jiných událostech, při nichž je v nebezpečí život, zdraví a majetek. SH ČMS je největším občanským sdružením v ČR. Ve svých řadách sdružuje přes 320 tis. členů, z toho téměř 40 tis. z řad mládeže.

SDH Hloubětín jako jeho organizační jednotka bez výjezdové jednotky v souladu s výše uvedeným cílem činnosti SH ČMS pomáhá veřejnosti, zejména obcím, státním orgánům, fyzickým a právnickým osobám zejména tím, že provádí odbornou přípravu zájemců o získání odborné způsobilosti v PO, školení zaměstnanců, podílí se na provádění preventivních kontrol a zpracování dokumentace PO, vyvíjí preventivně-výchovnou činnost mezi občany a mládeží, pomáhá při plnění úkolů ochrany obyvatelstva a při plnění preventivních a represivních úkolů v oblasti krizového řízení a prevence při živelných katastrofách. Pomáhá rovněž při působení na mládež při její výchově k dodržování zásad požární bezpečnosti a při jejím získávání pro aktivní členství i práci. Plnění výše uvedených úkolů zajišťuje SDH Hloubětín svými vysoce kvalifikovanými členy. Z členské základny 23 osob je 8 členů s nejvyšší kvalifikací podle zákona o PO – osoby odborně způsobilé, 6 členů je držitelem „Osvědčení referenta prevence a výchovné činnosti II. stupně“. 5 členů SDH je současně aktivními příslušníky Hasičského záchranného sboru hl. m. Prahy.

SDH provádí část své odborné činnosti za úplatu a z výtěžku financuje svoje dobrovolné aktivity, jakož i odborné vzdělávání a činnost všech Sborů na území hl. m. Prahy ve spolupráci s HZS hl. m. Prahy v oblasti prevence PO. Součástí těchto aktivit je práce několika členů SDH ve vyšších složkách SH ČMS, jejichž úkolem je např. pořádání výtvarné a literární soutěže „Požární ochrana očima dětí“, osvětová činnost na školách všech stupňů apod. Všechny tyto činnosti zajišťuje SDH na bázi dobrovolnosti ve volném čase svých členů bez nároku na jakýkoliv finanční prospěch, odměnu a dotace. Vzhledem k rostoucím nákladům na pořizování cen pro vítěze soutěží, zajištění nákladů školení, nákladů na výstroj apod. není finanční situace SDH vždy právě lehká. V roce 2003 slavil Sbor 120. výročí svého založení. Uvažované uspořádání námětového cvičení s ukázkami hasičské techniky, na kterém přislíbily účast okolní Sbory s výjezdovou technikou (Satalice, Chvaly, Kbely, Dolní a Horní Měcholupy, Klánovice, HZS hl. m. Prahy) nemohlo být z finančních důvodů uspořádáno.

- ❖ *Ekonomika a správa majetku obce*
- ❖ *Výstavba*
- ❖ *Územní rozvoj*
- ❖ *Živnostenské podnikání, obchod a služby*

Rozpočet na rok 2004

Rozpočet MČ Praha 14 na rok 2004 schválilo Zastupitelstvo MČ Praha 14 na svém 8. zasedání, které se konalo dne 8. ledna 2004.

Prvé dny roku 2004, kdy ještě nebyl schválen rozpočet, bylo použito rozpočtové provizorium, při kterém je nutné čerpat finanční prostředky pouze na nejnnutnější výdaje.

Sestavování rozpočtu byla věnována maximální pozornost. Oddělení rozpočtu zpracovalo první variantu již v měsíci září a poté byl rozpočet upravován, aby byla dodržena balance příjmové a výdajové části. Rozpočet byl stanoven tak, aby MČ Praha 14 plnila veškeré své závazky a povinnosti.

U všech odborů a oddělení byl zaznamenán nárůst výdajové části rozpočtu. Je zde zohledněn předpokládaný nárůst energií a zvýšení DPH.

Téměř trojnásobný nárůst zaznamenali výdaje u Oddělení kultury, kde byla zohledněna příprava 10. výročí naší městské části. Na rok 2004 jsou připraveny mimořádné kulturní a společenské akce.

Nejvyšší nárůst ve výdajové části ve srovnání s rokem 2003 zaznamenaly kapitálové výdaje. Jednalo se o následující akce:

- Komunikace Rajská zahrada
- Projektové dokumentace na řešení komunikací
- Projektové dokumentace na řešení kanalizací
- Obytný soubor Broumarská sever + jih
- Ubytovna Broumarská
- Rekonstrukce kuchyně – Český červený kříž
- Městský kamerový systém
- Odbor hospodářské správy – pořízení hmotného a nehmotného investičního majetku, modernizace výpočetní techniky

Mimo tyto investiční akce jsou do rozpočtu hlavního města Prahy zařazeny následující investiční akce související s naší městskou částí, které budou realizovány investorem MHMP:

- Černý Most II., 5. stavba (cca 295 340 tis. Kč)
- Technické vybavení Kyje – Hutě (121 748 tis. Kč)
- Technické vybavení Jahodnice (24 000 tis. Kč)
- Černý Most II., 4. stavba (30 960 tis. Kč)
- Vysočanská radiála (368 280 tis. Kč)
- Úprava křižovatky včetně odbočovacího pruhu Kolbenova x Kbelská (16 400 tis. Kč)
- Rekonstrukce mostu a komunikace Broumarská (11 900 tis. Kč)
- Lipnice – Ocelkova (33 220 tis. Kč)
- Rekonstrukce objektu Domu dětí a mládeže v Praze 14 na Černém Mostě (4 500 tis. Kč)
- Tlaková kanalizace Broumarská (1 400 tis. Kč)
- Odkanalizování zástavby v ulici Plumlovská (600 tis. Kč)

Rozpočet pro rok 2004 byl sestaven sice jako schodkový (dle metodiky pro sestavování rozpočtu), tento schodek byl zcela kryt zejména zapojením fondu rezerv a rozvoje, tato vzniklá situace nebyla řešena půjčkou nebo úvěrem, tedy zapojením cizích finančních prostředků.

Granty

Městská část každoročně vyhlašuje granty na veřejně prospěšné účely. V roce 2004 byly granty vyhlášeny v celkové výši 1 300 tis. Kč.

- pro projekty v oblasti sociální péče (ve výši 350 tis. Kč),
- pro projekty v oblasti prevence kriminality a protidrogové prevence (ve výši 300 tis. Kč),
- pro projekty v oblasti kultury a využití volného času dětí a mládeže (ve výši 350 tis. Kč),
- pro projekty v oblasti sportu a tělovýchovy (ve výši 300 tis. Kč).

Jednotlivé projekty byly posouzeny a vybrány grantovými komisemi určenými pro jednotlivé oblasti.

Na finanční krytí byly použity finanční prostředky z výtěžku z provozování loterií a jiných podobných her.

Hospodaření s nemovitým majetkem *Oddělení majetkových dispozic:*

MČ Praha 14 disponuje na svém území nemovitým majetkem, který je jejím historickým vlastnictvím a majetkem ve vlastnictví hl. m. Prahy, který jí byl na základě Statutu hl. m. Prahy, svěřen do správy.

Majetkem MČ Praha 14 by měly být pouze takové nemovitosti, které slouží pro potřeby zajištění funkcí a povinností městské části, vyplývajících ze zákonů, nebo takové nemovitosti, které jí dlouhodobě přináší potřebný ekonomický efekt.

Cílem v oblasti hospodaření s nemovitým majetkem MČ Praha 14 je:

- zmenšit, ale zkvalitnit majetkové portfolio především odprodejem objektů, pro které nemá naše městská část využití (Bezdvorská 539, Šimanovská 21 a Krčínovo náměstí 38); získané finanční prostředky účelově směřovat zpět do nemovitého majetku; - **prodeje realizovány v r. 2004**
- ponechat v majetku tak velký bytový fond, který zajistí MČ Praha 14 potřebný počet volných bytů pro sociálně potřebné žadatele;
- ukončit masivní privatizaci bytového fondu ve vlastnictví MČ Praha 14 a přistupovat k dalším prodejům individuálně; – **zpracovány Zásady postupu pro prodej bytových domů ve vlastnictví hl. m. Prahy, předaných do svěřené správy nemovitostí MČ Praha 14 (usnesení Zastupitelstva MČ Praha 14 č. 33/ZMČ/2004 ze dne 29. 6. 2004)**
- zaměřit se na získání spoluinvestora ke spolupráci na komplexním projektu využití pozemků větších ploch (např. pozemky při komunikaci Broumarská)

OBECNÝ POHLED NA BYTOVÝ FOND

Katastrální úřad Praha – město eviduje na území MČ Praha 14 celkem 3 037 objektů k bydlení. Z tohoto počtu přísluší do majetku MČ Praha 14 celkem 89 nemovitostí. Z výše uvedeného vyplývá, že do majetku MČ Praha 14 přísluší 12% celkového bytového fondu na území MČ Praha 14 (jedná se o 1 834 obecních bytů z celkového počtu 15 293 bytů na území MČ Praha 14). Tento bytový fond se nachází jednak ve standardní panelové zástavbě, v objektech řadové zástavby z 50 let stavěných klasickou, nebo částečně montovanou technologií, některé byty jsou v prostorách rodinných domů (MČ Praha 14 vede v majetku tři).

Určité specifikum představují dvě nemovitosti v k. ú. Kyje, jedná se o č. p. 38 na Krčínově náměstí a o č. p. 21 v ulici Šimanovská, jejichž původním vlastníkem byl státní statek a posléze byly svěřeny hl. m. Prahou do majetku MČ Praha 14. V obou nemovitostech se nachází celkem sedm bytových jednotek. Pozemky, na kterých se tyto objekty nacházejí jsou umístěny v atraktivní lokalitě historicky významného území starých Kyjí. Jejich technický stav však odpovídá zanedbané údržbě dřívějším vlastníkem. Objekty jsou navíc prosáklé zemní vlhkostí a napadené plísní. Jejich rekonstrukce je ekonomicky náročná (zajištění dodatečné izolace proti zemní vlhkosti a následná sanace vlhkého zdiva), optimální by byla jejich demolice a využití atraktivního pozemku pro novou výstavbu. Je otázkou, zda městská část vloží do této rekonstrukce finanční prostředky a z objektů bude mít posléze dlouhodobý finanční příjem z nájemného. Druhou možností je okamžitý jednorázový finanční přínos z prodeje těchto nemovitostí (budov a pozemků k nim náležejících). **Prodej realizován v roce 2004.**

NEBYTOVÉ OBJEKTY

Kromě bytového fondu jsou v majetku MČ Praha 14 nebytové objekty, využívané pro zajištění chodu státní správy a samosprávy, nebo které zajišťují městské části dlouhodobý finanční příjem. Následující tabulka zobrazuje jejich přehled včetně využití:

objekt		
název ulice k. ú.	č.p.	využití
Bratří Venclíků k. ú. Černý Most	1073 1072 1070	sídlo Úřadu MČ Praha 14 v části budovy jsou byty, v části pronajaté nebytové prostory
Generála Janouška k. ú. Černý Most	1060	městská knihovna část nebytových prostor je volná nyní využito pro Dům dětí a mládeže – zajištění volnočasových aktivit
Generála Janouška k. ú. Černý Most	902	poliklinika Černý Most dlouhodobý nájemní vztah – v současném okamžiku přebírá MČ Praha 14 veškerou správu budovy do své působnosti
Kpt. Stránského k. ú. Černý Most	999	zdravotnické zařízení
Tálinská k. ú. Kyje	1312	restaurace dlouhodobý nájemní vztah do roku 2006
Baštýřská k. ú. Hostavice	67	restaurace dlouhodobý nájemní vztah do roku 2014
Splavná k. ú. Kyje	652	restaurace dlouhodobý nájemní vztah do roku 2005
Šimanovská k. ú. Kyje	47	bývalý kulturní dům Kyje dlouhodobý pronájem do 31.12. 2007 od 1.1. 2001 činí výše pronájmu 250 000 Kč/rok (dle nájemní smlouvy) dle soudního odhadu z roku 2000 je stanovena cena nemovitosti s pozemky ve výši 4 130 970 Kč
Vlčkova k. ú. Černý Most	1067	bývalá mateřská školka pronajato 3 nájemcům
Broumarská k. ú. Kyje	25	ubytovna provozovaná SMP-14
Vybíralova k. ú. Černý Most	969	část objektu slouží pro potřeby ZŠ, část objektu je pronajata
Bojčenkova k. ú. Černý Most	1099	centrum soc. služeb
Sadská k. ú. Hloubětín	530	pronajato Česko-italskému jazykovému gymnáziu, s. r. o
Prelátská k. ú. Kyje	14	demolice v rámci rekonstrukce komunikace Broumarská prozatím pronajato
Bezdrovská k. ú. Hostavice	539	bývalá prodejna potravin volné nebytové prostory - zrealizován prodej v r. 2004

Pilská k. ú. Hostavice	9	bývalá budova základní školy park o rozloze 3 ha – pronajato pro účely školství VŠ tělesné výchovy a sportu Palestra
----------------------------------	----------	--------------------------------------------------------------------------------------------------------------------------------

Byl realizován prodej objektu č. p. 539, ulice Bezdrevská, k. ú. Hostavice.

Nebytové prostory v bývalé budově jeslí v ulici Gen. Janouška č. p. 1060 byly po ukončení provozu jeslí pronajaty jako kancelářské prostory pro potřeby vojenské správy. V části této nemovitosti se nachází prostory městské knihovny. Na další využití těchto prostor byla zpracována studie v objektu by mělo být zřízeno středisko rozvoje volnočasové aktivity dětí a mládeže na MČ Praha 14. Rovněž zde stojí MČ Praha 14 před zásadní otázkou, zda je v jejich finančních možnostech provedení potřebných stavebních úprav, souvisejících s umožněním nového využití tohoto objektu. Nebo zda se MČ Praha 14 zaměří na vyhledání vhodného nájemce a dlouhodobým pronájmem bude přispíváno do rozpočtu MČ Praha 14.

Provoz zahájen v roce 2004.

POZEMKY

MČ Praha 14 úspěšně realizovala v uplynulém období prodej některých pozemků jak k podnikatelským účelům, tak k nekomerčním účelům. V současné době lze pouze konstatovat, že v majetku MČ Praha 14 již nejsou žádné větší plochy pozemků, které by mohly být odprodány podnikatelským, či jiným subjektům za účelem realizace jejich záměrů.

Výjimku tvoří soubor pozemků při ulici Broumarská.

Zbývají menší plochy pozemků, které přiléhají k pozemkům rodinných domů a bývají v pronájmu vlastníků těchto sousedních nemovitostí. Jedná se většinou o pozemky těžko využitelné pro jiného vlastníka.

ŽÁDOSTI O SVĚŘENÍ NEMOVITOSTÍ

Na majetkové dispozice bude mít v budoucnosti nepochybně vliv ta skutečnost, zda hl. m. Praha svěří MČ Praha 14 nemovitosti, o které již bylo v minulosti požádáno.

V současné době probíhají jednání na Magistrátě hl. m. Prahy a naše žádosti jsou jednak aktualizovány, jednak se objevily nové příležitosti. Jedná se především o možnost disponovat s podzemními garážemi pod bytovými domy na Černé Mostě. Touto cestou bychom získali příjmy z pronájmu a zároveň bychom mohli vhodnou cenovou politikou regulovat možnosti parkování dané lokalitě. Přístup MHMP k městským částem se nově formuje a vytváří šance k získání dalšího majetku pro naši městskou část.

Zrealizováno v roce 2004.

Místní daně a poplatky

Činnost oddělení místních daní a poplatků spočívá především ve výkonu správy na úseku provozování výherních hracích automatů, správy místních poplatků ze psů a správy poplatků z ubytovací kapacity a za rekreační pobyt.

Další neméně významnou činností oddělení je vymáhání vykonatelných rozhodnutí na peněžité plnění a daňových nedoplatků podle zákona č. 337/1992 Sb., o správě daní a poplatků.

Stanovení poplatků patří do samostatné působnosti obce, řízení o poplatcích je výkonem přenesené působnosti.

Vybírání místních poplatků je upraveno zákonem ČNR č. 565/1990 Sb., o místních poplatcích ve znění pozdějších právních předpisů. Zákon stanoví základní obsahové a formální náležitosti pro vybírání jednotlivých poplatků §14 zákona zmocňuje obec, tj. hl. město Prahu k vydání obecně závazné vyhlášky, kterou zavede místní poplatky. V souvislosti s novelou zákona č. 565/1990 Sb., o místních poplatcích, ve znění pozdějších předpisů zákonem č. 229/2003 Sb., který nabyl účinnosti dnem 1. 1. 2004 byly novelizovány i obecně závazné vyhlášky, podle kterých jsou vybírány místní poplatky na území hl. m. Prahy. K významnějším změnám došlo u vyhlášky, která upravuje místní poplatek ze psů a dále u vyhlášky o místním poplatku z ubytovací kapacity.

Vyhláška č. 23/2003 Sb. hl.m. Prahy zavedla změnu v osobě poplatníka místního poplatku ze psů, kterým je na rozdíl od dosavadní právní úpravy držitel (dříve vlastník). Vzhledem k tomu, že novela zákona zvýšila horní hranici místního poplatku ze psů o 50 % byly cit. vyhláškou všechny dosavadní sazby zvýšeny rovněž o 50 %

K dalším změnám u místního poplatku ze psů došlo přijetím obecně závazné vyhlášky hl.m. Prahy č. 18/2004, vyhláška nabyla účinnosti dnem 1.1.2005. Předmětnou vyhlášku bylo možno vydat na základě zmocnění obsaženém v ustanovení §13b odst.1 písm.c a odst. 2 zákona č. 246/1992 Sb, na ochranu zvířat proti týrání, ve znění zákona č.77/2004 Sb., novela tohoto zákona nabyla účinnosti dnem 1. 3. 2004.

Touto novelou se ukládá povinnost k označování psů a přihlašování jejich chovatelů do evidence. Způsob označování psů byl stanoven alternativně oběma zákonem připuštěnými způsoby, tj. tetováním i čipováním. Druhá z metod je ale progresivnější, pro zvíře méně bolestivá a umožňuje snazší a spolehlivou kontrolu pomocí čtecího zařízení. EU s ní perspektivně, po uplynutí přechodné osmileté doby počítá jako s metodou jedinou a preferuje ji v souvislosti s bezproblémovým převážením zvířete mezi zeměmi EU.

S účinností od 1. 1. 2005 je tedy každý chovatel psa na území hl. města Prahy povinen nechat psa, který je starší než 6 měsíců, trvale označit mikročipem, který odpovídá ISO. Zároveň vyhláška stanoví povinnost chovatele takto označeného psa přihlásit do evidence chovatelů psů, kterou vede Magistrát hl. m. Prahy odbor občanskosprávních agend.

Chovatel má nárok na úlevu od poplatku ve výši roční sazby nejvýše však ve výši 350 Kč. Podmínkou je, že nechá psa označit mikročipem a současně ho přihlásí do evidence chovatelů psů. Na úlevu má nárok ve dvou po sobě jdoucích letech následujících po roce, kdy obě uvedené podmínky splnil.

Problematika provozu výherních hracích přístrojů úzce souvisí se zabezpečením místních záležitostí veřejného pořádku, neboť některé s provozem se nacházejí v bezprostřední blízkosti bytové zástavby a obyvatelé jsou často obtěžováni hlukným chováním odcházejících hostů v nočních a ranních hodinách. Rada městské části

Praha 14 se v uplynulém období touto problematikou zabývala a přijala usn. č. 496/R/2001 a 493/R/2002.

V návaznosti na tato přijatá usnesení bylo navrženo, aby připravovaná novela obecně závazné vyhlášky obsahovala zmocnění pro městské části k uplatnění regulačních a omezujících opatření pro případ, kdy provozem restauračního zařízení s VHP dojde prokazatelně k neúměrnému obtěžování občanů. Radě příslušné městské části by zakotvením tohoto ustanovení do právního předpisu hl. m. Prahy bylo umožněno pružně reagovat na potřeby občanů v dané lokalitě na základě znalosti místních poměrů.

Daňová exekuce se provádí nejčastěji příkázáním pohledávky, srážkou ze mzdy popř. prodejem movitého majetku. Cílem těchto exekucí je v co největší míře vybrat dlužné částky v hotovosti. Exekuce prodejem movitých věcí se využívá tam kde ostatní způsoby selhaly pro nedostatek finančních prostředků dlužníků.

Za účelem dosažení větší efektivity ve vymáhání pohledávek městské části Praha 14 překročili exekutoři k uplatňování tvrdších prostředků při provádění mobiliárních exekucí. Tyto prostředky spočívají v přizvání Policie ČR a Městské policie, celé akce se účastní i zámečník. V bytech a domech dlužníků je pak sepisován movitý majetek, který je dle posouzení exekutorů odvezen nebo ponechán na místě do dalšího vyřízení věci.

Podrobný popis jednotlivých činností oddělení místních daní a poplatků upravuje organizační řád Úřadu městské části Praha 14 viz násl. text.

samostatná působnost

- zpracovává podklady pro sestavu rozpočtu a provedení příslušných účetních operací za oblast své působnosti
- vedoucí oddělení vykonává právní agendu celého odboru; vyhotovuje smlouvy na převody majetku včetně věcných břemen a smlouvy na pronájem pozemků využívaných k podnikatelské činnosti, provádí právní posouzení návrhů kupních a nájemních smluv, zastupuje MČ Praha 14 na základě pověření v rozsahu správy majetku MČ Praha 14 v jednání před soudy, notáři a dalšími orgány

přenesená působnost

- povoluje provozování výherních hracích přístrojů (VHP), tombol a věcných loterií a jiných sázkových her – v souladu se zákonem č. 202/1990 Sb., o loteriích a jiných podobných hrách, ve znění pozdějších předpisů, a vyhlášky MF č. 223/1993 Sb.
- vybírá správní poplatky za povolení provozování VHP a zabezpečuje stanovený odvod příslušnému finančnímu úřadu a správní poplatky za podání žádosti o snížení nebo prominutí místních poplatků dle zákona č. 368/1992 Sb., o správních poplatcích, ve znění pozdějších předpisů
- kontroluje dodržování podmínek provozování VHP, daných zákonem č. 202/1990 Sb., o loteriích a jiných podobných hrách, ve znění pozdějších předpisů, kontroluje vyúčtování VHP za provozované období a výši odvodu na veřejně prospěšný účel, sleduje jeho včasnou úhradu, zabezpečuje zpětnou informaci provozovatelům VHP o účelu, na nějž byly tyto prostředky použity a v případě porušení zákona č. 202/1990 Sb., o loteriích a jiných podobných hrách, ve znění pozdějších předpisů, ukládá pokuty

- provádí ve smyslu zákona č. 337/1992 Sb., o správě daní a poplatků ve znění pozdějších předpisů a příslušných ustanovení občanského soudního řádu, výkon rozhodnutí MČ Praha 14
- ukládá pokuty dle zákona č. 337/1992 Sb., o správě daní a poplatků, ve znění pozdějších předpisů
- vede evidenci předepsaných pokut, uložených jednotlivými odbory úřadu, sleduje jejich platby a vydává výzvy na jejich úhradu dle zákona č. 337/1992 Sb., o správě daní a poplatků, ve znění pozdějších předpisů
- podle § 71 - 80 zák.č. 71/1967 Sb., o správním řízení (správní řád) ve znění pozdějších předpisů provádí z podnětu správního orgánu, který v prvním stupni vydal rozhodnutí výkon tohoto rozhodnutí
- provádí správu místních poplatků včetně nedoplatků: za provozovaný hrací přístroj, ze psů, z ubytovací kapacity a za rekreační pobyt (přenesená působnost upravená Statutem hlavního města Prahy)

Rekonstrukce-velké stavby

Postupně se rozvíjející městská část Praha 14 vyvolává zvýšený zájem investorů o výstavbu. Celá městská část se stává barevnější, unifikovaná šed' ve všech katastrálních územích postupně mizí a je nahrazována hravou barevností. Samostatnou kapitolu tvoří nová výstavba obytných celků Černý Most II - 4. stavba, zahájená 5. stavba, doplněné drobnou architekturou. Ale pojďme po jednotlivých katastrálních územích.

- **H l o u b ě t í n** - zastavěné území, které neposkytuje mnoho příležitostí k nové výstavbě. Ta byla realizována převážně v oblasti výstavby rodinných domů na území Za Horou. Nově připravovaná výstavba (prodejna Lidl Kolbenova, obytný dům Šestajovická, obytný dům BEMETT Zelenečská) nepřesáhly stadium projednávání
- **K y j e** - území s rozmanitou zástavbou. V severní lokalitě - Hutě - pokračuje výstavba obytných souborů firmy ESHEL PRAGUE a Lipnická s. r. o.. Při ulici Chlumecké byla otevřena prodejna stylového nábytku ZASTO (ASTO) a vedle ní čerpací stanice pohonných hmot TEXACO s dvěma produkty. Bylo rozšířeno nestátní zdravotnické zařízení BIOREGENA o další prostory laboratoří. U fotbalového hřiště TJ KYJE byly opraveny šatny a položen umělý trávník. O kolumbárium byl rozšířen KYJSKÝ HŘBITOV. V ulici Šimanovská naproti škole byly odstraněny navyhovující domy, které nahradí firma KONHEFR osmi moderními řadovými domy. Nad ulicí Chlumecká vedle prodejny SIKO byla otevřena nová stanice technické kontroly RWTUV za účasti velvyslance BRD.
- **Č e r n ý M o s t** - převažující pokračování bytové výstavby na Černém Mostě II - 4. a 5. stavba vyvolává potřebu rozvoje služeb. V CČM byl otevřen plavecký bazén a vedle Village Cinemas vyrostla nová prodejna IKEA (slavnostní otevření 16. 12. 2004). Nadále pokračuje zateplování panelových domů
- **H o s t a v i c e** - při ulicích Pilská a Froncova byla zahájena výstavba rodinných domů. Na Jahodici byla dokončena 1. etapa obnovy KOMUNIKACÍ a SKANSKA připravovala rozsáhlou výstavbu kolem ulice Lomnická.

Investiční výstavba z rozpočtu městské části

Rozpočet investičních akcí městské části Praha 14 oproti dvěma předchozím rokům podstatně vzrostl, neboť byl významnou měrou posílen účelově vázanými dotacemi Magistrátu hl.m. Prahy. Ty byly naší městské části přiděleny především na realizaci úprav komunikací ve čtvrtích Rajska zahrada a v Jiráskově čtvrti a dále na realizaci investičních akcí v oblasti školství a na dokončení výstavby kanalizace v Hostavicích.

Ale abychom nepředbíhali – počátek roku byl na investiční prostředky skromný, přesto se do konce dubna podařilo přispět k vyššímu sportovnímu vyžití mládeže **dobybavením skateboardového hřiště v ulici Bryksova na Černém Mostě**. Stávající překážky byly doplněny třemi novými prvky, kterými jsou rozjezdový bang se slide boxem, velký rádius a streetový kempingový stůl. Dokončený skatepark se těší velké návštěvnosti ze stran dětí a mládeže a je nyní využíván i pro pořádání skateboardových soutěží.

Jako každoročně bylo období letních prázdnin využito na realizaci několika investičních akcí na mateřských a základních školách, kdy je vhodné využít uzavření jejich provozu. Jako první byla provedena celková **rekonstrukce plochých střech nad tělocvičnou a nad cvičnými kuchyněmi Základní školy Hloubětínská**. Princip rekonstrukce obou střech o celkové ploše cca 540 m² spočíval v demontáži všech stávajících vrstev střešního pláště až na nosnou konstrukci a v provedení nové skladby střechy, kterou tvoří pojistná hydroizolace a parotěsná zábrana, tepelná izolace a finální hydroizolační izolace z modifikovaných asfaltových pásů.

Ve stejné době proběhla i rekonstrukce zdravotně technické instalace v **Mateřské škole Chvaletická**. Po více jak 20 letech provozu byl stav potrubí již tak závažný, že hrozilo nebezpečí havárie a následné uzavření mateřské školy. Byla proto provedena celková rekonstrukce rozvodů studené vody, teplé užitkové vody, cirkulace a odpadů, zároveň byly položeny nové obklady a dlažby v sociálním zařízení dětí a učitelek a vyměněny zařizovací předměty. Další prázdninovou akcí byla **rekonstrukce plynové kotelny v MŠ Kostlivého**, kde byl stav již velmi neuspokojivý a provoz neekonomický. Byla vyměněna veškerá technologie kotelny a zároveň bylo vyřešeno i samostatné vytápění školnického bytu.

V období zří – listopad proběhla stavba „**odkanalizování ulice Plumlovské**“. Tím byla dokončena výstavba splaškové kanalizace ve čtvrti Hostavice, která byla budována převážně na začátku 90.let.

Jak bylo již v začátku zmíněno, rozpočet městské části byl posílen dotací MHMP a v zří byla zahájena úprava komunikací a chodníků ve čtvrti Rajska zahrada. Městská část zde postupně prováděla úpravy z vlastních finančních prostředků již od roku 2000, ale vzhledem k jejich nedostatku byly provedeny pouze ulice Kačinská a Koclířova. Díky dotaci ve výši 18,5 mil.Kč může být úprava komunikací ve čtvrti v plné míře dokončena. Stavba proběhla převážně v posledním čtvrtletí 2004, pouze nepatrná část bude provedena, jakmile počasí umožní provádění stavebních prací..

V listopadu 2004 byla zahájena rekonstrukce komunikací v Jiráskově čtvrti, též na základě přidělené dotace MHMP, která představuje úpravu vozovek a chodníků v ulicích Vlkovická, Bošilecká, Herdovská, K Rokytce (část) a Dvořištská (v úseku mezi ul. Vlkovická a Podlišovská). Dokončení stavby se předpokládá v dubnu 2005.

Na sklonku roku byly ještě přiděleny finanční prostředky z dotací MHMP na **rekonstrukci ploché střechy pavilonu „B“ Základní školy Bří Venclíků a na výměnu oken v Mateřské škole Zelenečská**. Rekonstrukce střechy pavilonu „B“ ZŠ Bří Venclíků navazovala na již provedené rekonstrukce střech pavilonů A,C,D a E, které proběhly v letech 2001-2003. Princip všech těchto rekonstrukcí byl stejný – na předem upravený a vyrovnaný povrch stávající ploché střechy byla položena inverzní skladba nové střechy, kterou tvoří hydroizolační folie, tepelná izolace a vrstva kameniva, která má funkci kotvící složky. Rekonstrukce proběhla v prosinci.

Akci na *výměnu oken v MŠ Zelenečská* se již ovšem vzhledem k blížícímu se konci roku podařilo pouze zahájit, dokončení se předpokládá v únoru 2005. V celé škole budou vyměněna stávající nevyhovující dřevěná špaletová okna za plastová, včetně žaluzií.

V neposlední řadě je nutné se ještě zmínit o rekonstrukcích, probíhajících v oblasti bytového fondu, které zajišťuje Správa majetku Praha 14, a.s.. Sem patří **rekonstrukce ploché střechy čp. 625 v ulici Kardašovská**, která byla provedena z důvodu častého zatékání a za základě výsledku energetického auditu ohledně nutnosti zateplení střechy. Princip rekonstrukce spočíval v zachování vrstev střechy, vyrovnání podkladu a položení nových vrstev – tepelné izolace z minerálních desek a hydroizolace z modifikovaných asfaltových pásů.

Zároveň bylo provedeno ještě **zateplení štítu bytového domu čp. 1041 v ul. Doležalova**. Sanace štítu tohoto panelového domu - zateplení a následné provedení nové omítky, která vyplynula ze závěrů provedeného energetického auditu a statického posudku.

Investiční výstavba z rozpočtu hl. m. Prahy

Na území naší městské části probíhaly v letošním roce i rozsáhlé a finančně nákladné stavby z rozpočtu hl.m. Prahy, které zajišťuje Odbor městského investora MHMP. K nim patří **2. etapa výstavby technického vybavení ve čtvrti Hutě a 2.etapa úprav komunikací a chodníků ve čtvrti Jahodnice**. Obě stavby navazují na již provedené 1.etapy, realizované v předchozích letech. Stavba technické infrastruktury na Hutích bude plynule pokračovat ještě v roce 2005. Výstavba 2.etapy komunikací na Jahodnici byla realizována od jara do podzimu 2004. K dokončení úprav v celé čtvrti zbývá ještě 3.etapa, jejíž realizace se předpokládá v roce 2005.

V roce 2004 byla též zahájena další etapa výstavby bytových domů Černý Most II – 5. stavba, která se rozkládá podél ulice Ocelkova.

Živnostenský odbor v samostatné působnosti mapuje síť provozoven obchodu a služeb.

Živnostenský odbor v přenesené působnosti realizuje výkon státní správy, na území městské části Praha 14 a území městské části Praha – Dolní Počernice, vyplývající ze zákona č. 570/1991 Sb., o živnostenských úřadech ve znění pozdějších předpisů, zákona č. 455/1991 Sb., o živnostenském podnikání, ve znění pozdějších předpisů, č. 353/2003 Sb., o spotřebních daních, ve znění pozdějších předpisů a zákona č. 634/1992 Sb., o ochraně spotřebitele, ve znění pozdějších předpisů.

Živnostenský odbor např.:

- přijímá a zpracovává ohlášení živnosti
- vydává živnostenské listy
- přijímá a zpracovává žádosti o vydání koncese
- vydává rozhodnutí o udělení koncese
- vydává koncesní listiny
- přijímá a zpracovává oznámení o změně údajů a dokladů uvedených v ohlášení živnosti příp. žádosti o koncesi
- přijímá, zpracovává podání na jejichž základě vydává rozhodnutí o zrušení provozování živnosti na základě žádosti podnikatele
- přijímá, zpracovává podání podnikatele na jejichž základě vydává vyrozumění o přerušení provozování živnosti, příp. o znovu zahájení provozování živnosti
- vede živnostenský rejstřík
- provádí kontrolu dodržování povinností stanovených ustanoveními zvláštních právních předpisů vztahujícími se na živnostenské podnikání, vyžaduje od podnikatele doklady o splnění těchto povinností
- provádí šetření stížností
- ukládá blokové pokuty a pokuty ve správním řízení za porušení povinností vyplývajících z příslušných právních předpisů
- pozastavuje a ruší živnostenská oprávnění
- mapuje síť provozoven obchodu a služeb na území městské části Praha 14 a městské části Dolní Počernice

Nejdůležitější kontrolní akce živnostenského odboru ÚMČ Praha 14 v tomto roce:

- jedna z nejdůležitějších kontrolních akcí tohoto roku byla zaměřena na kontrolu bazarů, zastaváren, autobazarů atd. Kontrolovala se zejména evidence zboží a zda je činnost vykonávána v provozovnách či v bytech
- další velká kontrolní akce se týkala prodeje kulčkových pistolí, úkolem bylo zjistit, zda se jednalo o hračky či o zbraně, pokud se tyto pistole řadily mezi zbraně a podnikatelé neměli živnostenské oprávnění na prodej zbraní, byli postihováni
- další kontrolní činnost pak byla zaměřena na dodržování zákona o spotřebních daních, jednalo se zejména o prodej alkoholu na tržnicích a ve stáncích. Tato kontrola se prováděla ve spolupráci s Českou obchodní inspekcí a za účasti celníků
- průběžně během celého roku byla zintenzivněna kontrola stánkového prodeje v souvislosti s problematikou ochrany práv duševního vlastnictví

V roce 2004 bylo živnostenským odborem – oddělením kontroly zkontrolováno přibližně 700 podnikatelských subjektů. Řešeno bylo 10 stížností, uloženo 254 pokut v celkové výši

592.900,- Kč, sankčně zrušeno 63 živnostenských oprávnění a pozastaveno 8 živnostenských oprávnění.

Živnostenský odbor se organizačně člení na:

- oddělení registrace fyzických osob
- úsek registrace právnických osob
- oddělení metodicko-právní
- oddělení kontroly

Zaměstnanci

Činnost živnostenského odboru v roce 2004 zajišťovalo 15 zaměstnanců a vyřízeno bylo zhruba 8.000 podání občanů.

Podnikatelé

Počet podnikatelů – 8.744 fyzických osob a 1.203 právnických osob.

Provozovny

Počet provozoven na území městské části Praha 14 a městské části Dolní Počernice byl přibližně 980 (viz příloha).

- ❖ *Životní prostředí*
- ❖ *Doprava, spoje a komunikace*

Ke dni 1. 1. 2004 došlo k rozdělení Odboru životního prostředí a dopravy (OŽPD).

Oddělení dopravy bylo přičleněno k odboru výstavby (OVD).

Odbor životního prostředí (OŽP) pracoval dále ve složení:

- oddělení životního prostředí
- oddělení městské zeleně
- oddělení kontrolní

Oddělení životního prostředí řešilo a řeší hospodaření s odpady, tj. přistavování velkoobjemových kontejnerů, úklidy nepovolených skládek odpadů dodavatelským způsobem, dále monitoruje kvalitu ovzduší na vybraných stanovištích, vybírá poplatky za jeho znečišťování. V OŽP se provádějí kontroly stanovišť kontejnerů na tříděný odpad a pracovníci spolupracují se svozovými firmami za účelem zajištění čistoty stanovišť tříděného i netříděného komunálního odpadu.

Oddělení městské zeleně v roce 2004 zajistilo optimalizaci dětských hřišť (DH). Ta spočívala v redukci DH z 84 na 48. DH v Mochovské ulici bylo kompletně rekonstruováno nákladem 800 tis.Kč. Na zbývajících hřištích byly odstraněny nebezpečné prvky. Povrchy hřišť včetně dětských atrakcí byly a jsou postupně uváděny do souladu s normami Evropské unie. Podél středového dělicího pásu v Ocelkově ulici bylo vysázeno stromořadí (100 ks nových stromů).

Oddělení kontrolní zajišťovalo úklidy MČ P-14 při výkonu alternativních trestů formou veřejně prospěšných prací odsouzených osob, dále prostřednictvím obtížně zaměstnatelných osob z Úřadu práce a konečně využitím práce bezdomovců ve spolupráci s Armádou spásy. Vykonávalo dozor a spolupracovalo s firmou KAS při úklidu psích exkrementů, zúčastnilo se kontrolních akcí v součinnosti s Městskou policií.

Z hlediska našeho odboru se jevílo významným pokračováním všech prací, které financoval Magistrát hl. m. Prahy jako správce vodního toku Rokytky, Kyjského rybníka a rybníčka Aloisov.

Podél toku Rokytky bylo vysazeno 183 stromů.

U Kyjského rybníka byly dokončeny všechny opravy a úpravy, které si vynutila povodeň v roce 2002. Pro rybníček Aloisov byla zadána projektová dokumentace na přivedení vody na záchranu tohoto vodního díla.

Doprava a spoje

Praha 14 se rozkládá na pomyslném, nepravidelném obdélníku dopravně vytižené silniční sítě. Ze severu je ohraničena Kolbenovou (podařilo se rozšíření Kolbenovy ulice o jeden jízdní pruh v úseku Zálužská-Kbelská a vybudování nového odbočovacího pruhu na Teplice) a Chlumeckou, kde posledně jmenovaná představuje maximálně vytiženou dopravní tepnu, po níž přijíždějí vozidla z hradecké a mladoboleslavské silnice dálničního charakteru či jako hlavní přivaděč do nákupní zóny na Černý Most. Z východní části je lemována východní spojkou (Pražský okruh). Z jihu navazuje Českobrodská silnice, která kopíruje, ostatně jak už název napovídá, starodávnou cestu na Český Brod. Ze západní části je v osmdesátých letech vybudovaná Průmyslová silnice navazující na Kbelskou. Ze severozápadu se nachází další historická cesta do Poděbrad (opět výstižně pojmenována Poděbradská). Pomyslný obdélník protíná Broumarská silnice (rekonstrukce semaforu i odbočovacího pruhu na křižovatce Broumarská x Českobrodská), na níž se západu navazuje silnice II. třídy Rožmberská.

Naši městskou částí vedou tři zastávky trasy IV. B metra (Hloubětín, Rajská zahrada, Černý Most). Autobusová doprava je nejvíce pokryta z konečné zastávky metra Černý Most, která představuje jedno z nejrozsáhlejších autobusových nádraží v Praze v návaznosti na příměstskou a městskou dopravu. Autobusů vyjíždí na své pravidelné trasy dvacet spojů: z toho osm městských a deset příměstských. Jedna nákupní linka odváží návštěvníky do obchodní domu Ikea a linka 701 jezdí do železniční zastávky Praha-Kyje. Tramvajový provoz zajišťují z konečného seřadiště na Lehovci dvě denní linky (č. 19 a 3) a dvě noční (č. 52, 54) se čtyřmi zastávkami na našem území. Tramvajová vozovna Hloubětín se nachází u našich sousedů na katastrálním území Prahy 9 s radnicí ve Vysočanech. Železniční doprava je zastoupena dvěma trasami. První vyjíždí z Masarykova nádraží skrze Libeň, Kyje, Dolní Počernice, Běchovice a Klánovice směrem na Kolín, Pardubice, Českou Třebovou, Zábřeh na Moravě až do Olomouce. Druhá pak z Hlavního nádraží skrze Libeň, kde směrem na Hutě projíždí poblíž zastávky metra Rajské zahrady (zde bude v budoucnu vznikat nová železniční zastávka, která by se měla stát vstupní branou do Prahy), aby poblíž konečné zastávky metra Černý Most se rozdvojila na lyseckou dráhu směrem na Horní Počernice, Zeleneč, Čelákovice do Lysé nad Labem, Všetat, Nymburka a Hradce Králové a dále pak na turnovskou směrem na Satalice, Kbely, Čakovice. Třetí železniční trať procházející Prahou 14 je dvojkolejka vedená z nákladového nádraží Praha-Malešice, poblíž Jiráskovy čtvrti a Jahodnice (projektová dokumentace železniční zastávky Praha-Jahodnice) do Běchovic.

* * *

MĚSTSKÁ HROMADNÁ DOPRAVA

Železniční doprava

Od poloviny 19. století nabývala na důležitosti **železniční doprava** s prvními parostrojí, přinášejícími zrychlení, pokrok a větší komfort cestování. Skrze Prahu 14 vedou dvě původní historické železniční tratě. Ta první směřuje z Prahy do Olomouce (původní **Severní státní dráha** s trasou Praha—Kolín—Pardubice—Česká Třebová —Zábřeh na Moravě—Olomouc) a patřila mezi první železniční trati s **parostrojním** provozem v Čechách. Tento úsek byl slavnostně uveden do provozu 20. srpna 1845 s cílem zajistit návaznost na další železniční uzly ve výsledném propojení Prahy s Vídní a posléze Drážďany. Vlak dnes vyjíždí z Masarykova nádraží se zastávkami v Libni, **Kyjích** (zastávka tu byla vybudována až v roce 1892), Dolních Počernicích, Běchovicích a Klánovicích, než konečně opustí pražský katastr. Zprovozněním tratě z Vídně do Prahy

přes Olomouc v žádném případě neskončilo budování přímého železničního spojení mezi dvěma největšími městy historické rakousko-uherské monarchie.

Druhá (původní **Rakouská severozápadní dráha, ÖNWB**), vedoucí v současné době z Hlavního nádraží (koncové nádraží v Praze se neustále v průběhu historie této železnice měnilo) přes Vysočany, pokračuje dál **směrem na Hutě (kterými jen projíždí - zastávka bohužel nebyla zřízena)** a poté se železniční trasa rozdělí ve vodorovné ose u orientačního bodu metra Černý Most a napojí v Horních Počernicích, Zelenči a Čelákovcích na **lyseckou dráhu** (dále z Lysé nad Labem, Nymburku až do Hradce Králové). A ve svislé ose se železnice stáčí na **turnovskou trasu** ve směru na Satalice, Kbely, Čakovice. Ideální společnou zastávkou pro obě trasy, lyseckou i turnovskou, by byla v Praze 14 zastávka poblíž Hutí. Byť byl již zpracován projekt na její realizaci (s propojením pěší lávkou se stanicí metra Rajská zahrada), tato myšlenka ještě nebyla uvedena do praxe.

Známa je také **dvukolejná spojka z Běchovic do Malešic**, vybudovaná v roce 1939 a určená pro nákladní dopravu - výjimku tvoří občasné odklony rychlíků do seřaďovacího nádraží ve Vršovicích, mimo střed města.

* * *

Autobusová doprava

Přes význam železnice vzrůstaly požadavky i na **autobusové spojení**. Kyjím se přiblížila městská hromadná doprava alespoň v podobě autobusové linky Elektrických podniků M, zavedené 27. října 1929 z Harfy přes Hloubětín na čáru potravní daně u Černého mostu. Když byla do Hloubětína (dnešní zastávka Starý Hloubětín) prodloužena v roce 1931 tramvajová trať, ukázalo se, že zbývající úsek Hloubětín—Potravní daň je nerentabilní, a linka zanikla. V roce 1932 se hranice potravní daně na Českobrodské silnici (poblíž dnešního hostince Za Horou) dotkla linka D, zajišťující spojení na tramvaj v Hrdlořezích. O tři roky později se objevily v Kyjích i linky jiných provozovatelů. Teprve 1. prosince 1948 pokračovala linka D až na kyjský katastr a začala obsluhovat oblast Masarykovy čtvrtě a Jahodnice. Posledním dnem roku 1951 získalo „děčko“ číselné označení 109. Později se dočkaly spojení i staré Kyje, když vznikla linka č. 110, jezdící od hloubětínské konečné tramvaje k Černému mostu, kde se obracela ve smyčce hned za mostem směrem na Hutě. Od 6. ledna 1955 začala jezdit až do Kyjí, kde se otáčela ve smyčce kolem kostela sv. Bartoloměje. O deset let později byla prodloužena do Kbel a na jižní straně na Jahodnici a později do Hostavic.

* * *

Tramvajová doprava

Tramvajový provoz je neodmyslitelnou součástí pražských ulic již přes sto let. Za tak dlouhou dobu tramvaje prokázaly, že mají vzhledem k ekologickému provozu a přepravní kapacitě své místo v městské hromadné dopravě. Předchůdcem pozdější elektrické dráhy byla tzv. „koňka“, což vlastně byly první vozy vsazené v stříbřitém kolejišti tažené koňmi. Vznik elektrické dráhy je spojován s ing. Františkem Křižíkem - „českým Edisonem“, který uskutečnil první úspěšný pokus osmnáctého července roku 1891 svou zahajovací jízdou dlouhou 760 metrů. Na základě požadavků libeňských radních vypracoval ing. Křižík v roce 1892 projekt elektrické dráhy vedené přes Karlín do Libně a Vysočan, jenž byl zrealizován o čtyři roky později. Teprve v roce 1948 byla vysočanská tramvajová větev prodloužena až do Nového Hloubětína. V roce 1950 byly propojeny v souvislosti s výstavbou nové vozovny libeňská a vysočanská tramvajová větev. Hloubětínská vozovna zahájila provoz v roce 1951, tramvaje do ní přijížděly po manipulační trati ve Kbelské ulici. V roce 1976 byl zahájen provoz trati až k Lehovci, kde byla zřízena tramvajová smyčka. Tramvajová smyčka v Novém Hloubětíně (z roku 1931) je používána doposud.

Podpovrchová doprava (metro)

Již dávnou historií jsou okamžiky, kdy obyvatelé Prahy netrpělivě očekávali slavnostní otevření úplně první trasy metra C v roce 1974. Jízdenka z této slavnostní jízdy je dnes sběratelskou raritou. A jak už to bývá, i metro postupně zevšednělo a zdomácnělo. Dřívější zvědavé svezení se postupně stávalo každodenní nutností při přesunech po Praze, k níž metro neodmyslitelně patří. Pro Prahu 14 bylo takovým vytouženým cílem slavnostní otevření prodloužené trasy metra IV.B z Českomoravské až na Černý Most **8. listopadu 1998**. Trasa metra B byla tímto prodloužena o 6,4 km (z toho bylo 4,8 km raženo; 1,6 km hloubeno). Zahájení přípravných prací bylo v roce 1989 a stavební práce v listopadu o dva roky později. Celá trasa slavnostně zahájila provoz kromě dvou zastávek - ČKD (dnes Kolbenova) a Hloubětín. Zastávka Hloubětín byla zprovozněna dodatečně **17. října 1999**. Na území Prahy 14 se nalézají tři zastávky trasy IV. B metra: **Hloubětín, Rajská zahrada a Černý Most**.

■ HLOUBĚTÍN

17. 10. 1999

Stanice Hloubětín nepůsobí v porovnání s těmi ostatní příliš impozantně, neboť její řešení je prosté a zcela účelové. Nad terénem vyniká pouze skleník (v blízkosti Poděbradské ulice nad pasáží vestibulu). Pro vstup slouží tři vchody. Stanice se nachází zhruba 26 metrů pod povrchem a jde o raženou, trojlodní pilřovou stanicí. Vestibul je polozapuštěný a má bezbariérové napojení rampami na podchod i povrch. Tvarování terénu a prosklené světlíky přispěly k oživení okolního prostoru. Interiér stanice působí velmi vyváženým dojmem a napomáhá k vytvoření pozitivní atmosféry v podzemních prostorách.

ing. arch. Petr Šafránek

■ RAJSKÁ ZAHRADA

8. 11. 1998

Rajská zahrada je považována odborníky i širokou veřejností za architektonicky mimořádně povedené dílo, proto tato **nejkrásnější stanice metra** v Praze byla vyhlášena na 10. mezinárodním stavebním veletrhu For Arch „Stavbou roku 1999“. Na první pohled zaujme opláštění, které je provedeno tónovaným sklem na modré konstrukci ve tvaru oválu. Autoři projektu Kotas a Kácovský navrhli stanicí zcela netypicky. Zdařile se využilo výškových rozdílů terénu, díky kterým mohla vzniknout dvě nástupiště, jež jsou od sebe výškově posunuta zhruba o čtyři metry.

ing. arch. Petr Kotas

■ ČERNÝ MOST

8. 11. 1998

Tato konečná stanice je situována podél jižní strany Chlumecké východně od podjezdu ulice Ocelkova. Příčnými lávkami pro chodce je propojena do obou stran, jedna trasa míří přes Chlumeckou k zastávce autobusu, druhá pak navazuje na sídliště, které se stále mění před očima. Nejvyšší, třetí podlaží stanice tvoří prosklená obchodní pasáž, do které ústí zmíněné pěší lávky. V úrovni prvního podlaží navazuje na stanicí autobusový terminál městské, příměstské i dálkové dopravy.

ing. arch. Alena Martínková

Dvanáctého července roku 2000 byl slavnostně otevřen pěší provoz na **tubusu metra**, který vede rovnoběžně s Chlumeckou ulicí ze stanice Rajská zahrada na Černý Most. Šlo o

železobetonové přemostění a jeho následné obložení barevnými smaltovanými plechy a tmavými skly s elipsovitým profilem, čímž vznikla vycházková promenáda se 45 typovými osvětlovacími oblouky a stezka pro cyklisty.

V roce 2004 se uskutečnily na území Prahy 14 tyto velké investiční akce, které změnily vzhled naší městské části:

- Rekonstrukce křižovatky Broumarská x Českobrodská a části komunikace Broumarská v úseku Nedokončená x Spolská (její rozšíření o odbočovací pruh) včetně osazení definitivní SSZ - termín akce byl od 3. 2. 2004 do 4. 5. 2004
- Pokračování II. etapy rekonstrukce inženýrských sítí a následně povrchů komunikací v lokalitě Kyje-Hutě, tato stavba pro svoji rozsáhlost pokračuje ještě v letošním roce - předpokládaný termín akce od 12. 3. 2004 do 30. 4. 2005
- Zřízení „provizorní komunikace“ mezi železniční tratí a ulicí Hodějovská na komunikaci Broumarská, jednalo se o přípravné práce před výstavbou opěrné zdi, která navazuje v letošním roce. Termín akce byl od 6. 12. 2004 do 22. 12. 2004
- Pokračování rekonstrukce komunikací na Jahodnici II. etapa - termín od 3. 5. 2004 do 6. 11. 2004
- Rekonstrukce komunikace Vodňanská, Blatská na Rajské zahradě v termínu od 6. 9. 2004 do 20. 12. 2004
- Na Černém Mostě byla dokončena stavba obchodního centra Ikea s termínem otevření v listopadu 2004

Městská hromadná doprava (MHD) - přehledy

Autobusová doprava

Autobusy z Černého Mostu

městské	8	(141, 186, 221, 222, 223, 250, 261, 273) Bohnice, Újezd nad Lesy, Běchovice, Horní Počernice, Klánovice
příměstské	10	(303, 304, 323, 344, 346, 353, 367, 379, 386, 398) Brandýs nad Labem-Stará Boleslav, Přezletice, Čertousy, Květnice, Jirny, Horoušany, Zeleneč, Kostelní Lhota)
	1	Ikea (dříve do nákupního Centra Černý Most)
	1	(701) Železniční zastávka Praha-Kyje

	20	

autobusové nádraží Černý Most - kam všude je možné se dostat

nástupiště č. 1

Dvůr Králové, H. M. Úpa, Pomezní Boudy, Hořice, Hostinné, Hradec Králové, Jánské lázně, Jičín, Mladá Boleslav, Nová Paka, Pec pod Sněžkou, Poděbrady, Trutnov

nástupiště č. 2

Dobrovice, Jičín, Jilemnice, Mladá Boleslav, Nová Paka, Pecka, Poděbrady, Semily, Špindlerův mlýn, Turnov, Vrchlabí, skibus

nástupiště č. 3

Bozkov, Harrachov, Jilemnice, Mladá Boleslav, Rokytnice nad Jizerou, Semily, Tanvald, Turnov, Vítkovice - Horní Mísečky, Vysoké nad Jizerou

nástupiště č. 4

Benecko, Dolní Dvůr, Jičín, Jilemnice, Lázně Bělohrad, Mladá Boleslav, Rokytnice nad Jizerou

nástupiště č. 5

Bělá pod Bezdězem, Benátky nad Jizerou, Bezno, Brandýs nad Labem, Brodce, Dolní Slovo, Horky nad Jizerou, Katusice, Mečeříž, Mladá Boleslav, Mnichovo Hradiště, Niměřice-Horní Cetno, Stará Boleslav

nástupiště č. 6

HotLiner, Frýdlant, Jindřichovice pod Smrkem

nástupiště č. 7

Kladno, Liberec, Špindlerův mlýn

nástupiště č. 8

Benátky nad Jizerou, Čáslav, Hradec Králové, Jeseník, Králíky, Lysá nad Labem, Milovice, Polička, Žamberk

nástupiště č. 11

346, 367, 379

nástupiště č. 12

Ikea

nástupiště č. 13

250

nástupiště č. 14

222, 261, 398

nástupiště č. 15

221, 273, 304, 344, 223, 303, 323, 353

nástupiště č. 16

141, 186, 386

nástupiště č. 17

141, 273, 701

Lehovec	2	(503, 512)
	5	(1, 109, 110, 181, 183, 208)
školní autobusy	4	(554, 556, 557, 559)
	1	(nákupní centrum Štěrboholy) – od 1. 7. zrušeno

1 (nizkopodlažní vozidlo pro tělesně postižené Černý Most-Chodov), **109** (Palmovka-Sídliště Rohožník), **110** (Hloubětínská-Dolní Počernice), **141** (okružní linka Černý Most-Černý Most), **181** (Čimice-Hostivař), **183** (Vozovna Kobylisy-Sídliště Petrovice), **186** (Černý Most-Bohnice), **208** (Želivské-Dolní Počernice), **250** (Černý Most-Sídliště Rohožník), **261** (Černý Most-Klánovice), **273** (Hloubětínská-Ve Žlíbku - zajíždí na Černý Most), **221** (Černý Most-Čertousy), **222** (Černý Most-VÚ Běchovice), **223** (Černý Most-Horní Počernice), **303** (Černý Most-Květnice), **304** (Černý Most-Jirny, Nové Jirny II.), **323** (Černý Most-Radonice, Plus Discont), **344** (Černý Most-Horoušany), **353** (Černý Most-Zeleneč), **346** (Černý Most-Černý Most do Brandýsa nad Labem-Stará Boleslav), **367** RegBus (Černý Most-Brandýs nad Labem-Stará Boleslav), **386** (Černý Most-Přezletice), **379** RegBus (Černý Most-Brandýs nad Labem-Stará Boleslav), **398** (Černý Most-Kostelní Lhota), **554** (Ronešova-Sídliště Lehovec), **556** (Za Horou-Škola Kyje), **557** (Hostavice-Škola Kyje), **559** (Jahodnice II.-Žárská), **701** (Černý Most-železniční zastávka Kyje), **autobus Ikea**

Železniční doprava

1 železniční zastávka: Praha-Kyje

2 železniční zastávky: projektové dokumentace (Praha-Rajská zahrada, Praha-Jahodnice)

Tramvajová doprava

Linky

- | | |
|---|------------------------------------------------------------------------------|
| 2 | 3 (Sídliště Modřany-Lehovec), 19 (Kubánské náměstí-Lehovec) |
| 2 | 52 (Lehovec-Sídliště Modřany), 54 (Lehovec-Sídliště Barrandov) |

Podpovrchová doprava - metro

Metro

trasa B (26,3 km)

trasa B 1: 5,4 km (Smíchovské nádraží, Anděl, Karlovo náměstí, Národní, Můstek, Náměstí republiky, Florenc)

trasa B 2: 4,5 km (Křižíkova, Invalidovna, Palmovka, Českomoravská)

trasa B 3: 4,9 km (Radlická, Jinonice, Nové Butovice)

trasa B 4: 6,4 km (Vysočanská, Kolbenova, Hloubětín, Rajská zahrada, Černý Most)

trasa B 5: 5,1 km (Hůrka, Lužiny, Luka, Stodůlky, Zličín)

Milníky výstavby metra trasy B4:

Vysočanská-Černý Most

(nejdelší doba výstavby a nejvyšší investiční náklady na jednotku délky)

1985 *Příprava výstavby*

1990 *První kompletní dokumentace*

1989-1990 *Předstihové zahájení*

- *Výstavba tunelových montážních komor a následná ražba tunelů v úseku Českomoravská-Vysočanská*
- *Náhradní parkoviště na stanici Rajská zahrada*
- *Výstavba šachty stanice Hloubětín*
- *Výstavba přístupové štoly stanice ČKD (Kolbenova)*

1991 *Zahájení stavby IV. B*

- *Ražby přístupových štol stanice Hloubětín a Vysočanská*
- *Pokračování ražeb tratí tunelů od Vysočanské po stanici Kolbenova*
- *Ražba technologického tunelu stanice Vysočanská*

1992-1994 *Pokračování výstavby v omezeném rozsahu*

- *Ve stanici Vysočanská doraženy staniční tunely a západní eskalátor*
- *Stanice Kolbenova vyražen střední technologický tunel*
- *Stanice Hloubětín - vyražen střední technologický tunel. Ražba jednokolejných tunelů na úseku Hloubětín-Rajská zahrada.*
- *Stanice Rajská zahrada a Černý Most realizována jen příprava stavenišť. Omezený rozsah v letech 1992-1994 zpříčinil nutnost odsunu termínu z roku 1995 na 1997/1998.*

1995-1998

Výstavba pokračuje na všech stavebních oddílech, cíle a rozsah ovlivňují finanční prostředky v jednotlivých letech. V roce 1998 se soustředí práce na dokončení tří stanic a dokončení traťových tunelů, podmiňující provozování trasy.

Na kritické cestě výstavby se sledovala výstavba dvoukolejného tunelu, železničního svršku, opláštění stanice Rajská zahrada, těsnění tunelů proti vodě a povrchové úpravy na stanici Černý Most a Rajská zahrada. Nejzávažnější potíže se objevily v úsecích traťových tunelů ve stanici Hloubětín-Rajská zahrada, a to hlavně v místech, kde skrytý potok obnažil skalní podloží jen několik metrů pod trasou. Nakonec však úsek v obou tunelech úspěšně prošel. Při ražbě tunelů se pohybovali ve složitém geologickém terénu - mezi stanicemi Hloubětín a Rajská zahrada je například sklon trasy až 39 %. Maximální vzdálenost mezi stanicemi je 1750 a minimální 500 metrů.

- ❖ *Přehled kulturních událostí MČ Praha 14*
- ❖ *Z galerie osobností Prahy 14*
- ❖ *Víceúčelový sál (Galerie 14)*
- ❖ *Ze vzpomínek pamětníků*

KULTURNÍ UDÁLOSTI PRAHY 14

LEDEN

- **Jmenování kronikáře a letopisecké komise**
- **Rozpočet na rok 2004, Program rozvoje na období 2004-2006, Investiční akce Prahy,**
- **Akce k výročí vzniku: kulturní a sportovní akce**
 - 8. ledna:** Tříkrálové plavání
 - 14. ledna:** výstava a koncert v Galerii 14: Městská zákoutí v podání malujících kantorů
(p. Veselá, Žirovnická, Voneš), vystoupení Pražského dechového kvinteta
 - 17. ledna:** Zimní tenisový turnaj
 - 28. ledna:** Turnaj v bowlingu
 - 31. ledna:** Radniční ples

ÚNOR

- **Akce k výročí vzniku:**
 - 8. února** Dětský šipkový turnaj
 - 11. února:** výstava a koncert v Galerii 14: Fotografie Igora Chovance, vystoupení souboru MUSICA PER QUATRO
 - 21. února:** Dětský karneval
 - 24. února:** Divadélko pro MŠ a ZŠ

BŘEZEN

- **Akce k výročí vzniku:**
 - 1. března:** Setkání občanských sdružení s radnicí
 - 3. března:** Pražské poetické setkání - soutěž v recitaci
 - 10. března:** výstava a koncert v Galerii 14: gobelíny a tapisérie Alžběty Štulcové, vystoupení dua RENAISSANCE
 - 18. března:** Netradiční vodní hry
 - 20. března:** Turnaj ve stolním tenisu
 - 27. března:** Stepařská přehlídka a exhibice moderní gymnastiky
 - 29. března:** Ocenění nejlepších pedagogů Prahy 14 - ministryně školství P. Buzková, radní Magistrátu p. Slezák
 - 31. března:** Pražská snítka - soutěž v sólovém zpěvu
- **Ocenění nejlepších webových stránek městských částí **Zlatý erb 2004****
- **Dokončení akce: čištění sedimentační nádrže Kyjského rybníka (od 25. 11. 03)**

DUBEN

- **Akce k výročí vzniku:**
 - 3. dubna:** Dětský šipkový turnaj
 - 14. dubna:** výstava a koncert v Galerii 14: obrazy a kresby Karly Ryvolové, vystoupení *Komorního dua*
 - 15. dubna:** Turnaj žáků ZŠ ve stolním tenise o putovní pohár starosty
 - 17. dubna:** Můj přítel pes, Akvabely - memoriál H. Cinkové
 - 24. dubna:** Svatojiřská pouť v Hloubětíně
- **Dokončení rekonstrukce křižovatky Broumarská x Českobrodská, rekonstrukce Broumarské ulice (od 3. února)**

KVĚTEN

Vstup ČR do Evropské unie

- **Akce k výročí vzniku:**
 - 4. května: Divadélko pro MŠ a ZŠ
 - 5. května: Koncert v kostele sv. Bartoloměje
 - 5. května: Výročí ukončení války
 - 12. května: Vernisáž výstavy fotografií Zdeňka Mikšíka
 - 15. května: Tenisový turnaj ve čtyřhře - o pohár starosty
 - 22. května: Májování
 - 26. května: Zájezd do safari (pro maminky s dětmi)
 - 29. května: Dětský den
- **Školství**
 - 18. května: Malí výtvarníci v CČM
 - 26. května: Kdo se bojí, nesmí do lesa - ZŠ Hloubětínská
 - 27. května: Pohádkový les - MŠ Chvaletická
 - 29. května: Divadelní představení: Poprask na laguně
 - 31. května: Olympiáda předškolních dětí - MŠ Kostlivého

ČERVEN

- **11.-12. června Volby do Evropského parlamentu**
- **Akce k výročí vzniku:**
 - 5. června: Dětský šipkový turnaj
Tradiční dětské rybářské závody
Streetbal cup CČM
 - 7. června: Žákovský koncert hudebních kurzů
 - 9. června: Poznávací zájezd pro seniory
 - 12. června: Skeboardové závody
 - 12. června: Ekoden na sídlišti - zájmová sdružení
 - 16. června: Výstava dětských prací
 - 16. června: Koncert v kostele sv. Bartoloměje
 - 18. června: Miss Roma
 - 19. června: Rocková premiéra - hudební festival
 - 21. června: Svátek hudby
 - 21. června: Setkání sportovců se starostou
- **Školství a sportovní a zájmová občanská sdružení:**
 - 1. června: Jahodový týden
 - 2. června: Finále olympiády MŠ Sluníčko a MŠ Kostlivého
 - 2. června: Odpoledne s policií ČR - MŠ Sluníčko
 - 2.června: Malá kopaná - ZŠ Chvaletická
 - 2. června: Akademie - ZŠ Vybíralova
 - 5. června: Uličnické hry
 - 6. června: Rybářské závody - dětský kroužek v Hloubětíně
 - 6. června: Aerobic basic cup - Hloubětín
 - 6. června: Jahodové běsnění
 - 6. června: TJ Kyje - dětský den
 - 7. června: Klubíčko - karneval
 - 7. června: Hop sem, hop tam - zpěvačka Inka Rybářová - MŠ Sluníčko
 - 8. června: Magic baby - taneční kroužek dětí MŠ Sluníčko v CČM
 - 8. června: Turnaj ve vybíjené a veřejná výstavka - ZŠ Šimanovská
 - 9. června: Školní akademie - ZŠ Lehovec

- 10. června: Maketa sídliště: ZŠ Gen. Janouška
- 17. června: Pětiboj pro žáky - ZŠ Venclíků
- 17. června: Svátek hudby - centrum Paprsek
- 21. června: Atletický čtyřboj - ZŠ Gen. Janouška
- 26. června: Ahoj prázdniny - zájmové sdružení Čtrnáctka

ČERVENEC, SRPEN

červenec

- **Akce k výročí vzniku: kulturní a sportovní akce**
pokračování výstavy Já a můj obvod - Jak se nám tu žije

10. července: Výstava automobilových veteránů + malování na chodníku

srpen

- **Akce k výročí vzniku: kulturní a sportovní akce**
28. srpna: Turnaj v nohejbalu

ZÁŘÍ

- **Akce k výročí vzniku:**

1.-12. září: Týden dětských radovánek v Hloubětíně

4. září: Turnaj v tenisu

4. září: Den matek, setkání dětí v ISCARE v Hloubětíně

8. září: Koncert v kostele sv. Bartoloměje (Capella Regia)

11. září: Turnaj v malé kopané

17. září: vernisáž k výstavě k 10. výročí vzniku MČ Praha 14 -

Z historie Prahy 14 - otevřena do 10. října

18. září: Babí léto - zámecký park Hostavice, program v Dolních Počernicích

22. září: Závod na koloběžkách a kolečkových bruslích - tubus metra Rajská zahrada

26. září: Závod na in-line bruslích

29. září: Den zdraví na Poliklinice Černý Most

ŘÍJEN

- **Akce k výročí vzniku:**

4. října: Turnaj v bowlingu

6. října: Koncert v kostele sv. Bartoloměje - Pěvecký sbor ČVUT

20. října: vernisáž výstavy - **Našich 10 let**

27. října: Oslava vzniku Československa

30. října: Dětský šipkový turnaj

- **Školství a sportovní a zájmová občanská sdružení:**

4. října: slavnostní otevření - Dům dětí a mládeže v Praze 14

9. října: Velká drakiáda

LISTOPAD

- **Akce k výročí vzniku:**

10. listopadu: Koncert komorní hudby (Komorní duo)

11. listopadu: vernisáž výstavy - **Překročit práh budoucnosti**

13. listopadu: turistický pochod: 14 km kolem Prahy 14

PROSINEC

- **Akce k výročí vzniku:**
 - 4. prosince:** Mikulášská nadílka
 - 6. prosince:** Adventní koncert žáků
 - 8. prosince:** vernisáž výstavy Václava Nykla a Antonína Břicháčka
 - 15. prosince:** Vánoční koncert (Uni Quartet)
 - 18. prosince:** Dětský šipkový turnaj

Oddělení kultury a občanských záležitostí kanceláře starosty (OKOZ KS)

***Oddělení kultury a občanských záležitostí kanceláře starosty je organizačně členěno na:
úsek kultury, sportu, občanských záležitostí a vzdělávacích akcí
úsek správy místních poplatků a kulturních památek***

Zajišťuje pořádání kulturních, společenských a sportovních akcí pro děti i dospělé, organizuje kulturní programy, společenská setkání a besedy, divadelní představení pro základní i mateřské školy a výstavy, vernisáže a koncerty v Galerii 14. Zajišťuje chod odborných kurzů hudebních, výtvarných a pohybové výchovy a spolupracuje s vyučujícími lektory. Provádí registraci a zajišťuje údržbu památek na území městské části a vyhledává a navrhuje zařazení objektů a staveb do seznamu nemovitých kulturních památek. Zasílá blahopřání rodičům k narození dítěte, navštěvuje a předává blahopřání a balíčky jubilantům. Zajišťuje oslavy zlatých a diamantových svateb formou svatebních obřadů. Vykonává správu místních poplatků ze vstupného, správních poplatků z provozování digitálních poplatků z provozování digitálních a světelných přístrojů a hracích zařízení. Odpovídá za úplnost grantové dokumentace, včetně doložení veškerých náležitostí žádosti. Provádí předběžnou a namátkově následnou veřejnosprávní kontrolu u žadatelů o granty. Zpracovává výsledky veřejnosprávních kontrol a předává je neprodleně OIA a odboru ekonomiky a správy majetku.

Rok 2004 byl rokem 10. výročí vzniku městské části Praha 14. Vzhledem k tomuto jubileu uspořádalo oddělení kultury a občanských záležitostí kanceláře starosty kromě tradičních, mnoho nových kulturních a sportovních akcí. Mezi prvními bylo "Májování", akce konaná společně s městskou částí Praha-Dolní Počernice. Zatímco v Dolních Počernicích probíhaly kulturní akce na různých místech, naše městská část připravila do zahrady hostavického zámku program, který patřil jen dětem. Po celý den se na podiu střídaly dětské soubory, loutkové divadlo, kouzelník. Pro potěšení dětí zde byla nafukovací skákací žirafa, živí poníci a elektrický vláček. Nově byl také pořádán hudební festival, kde se na velkém podiu střídaly různé kapely. Na malém podiu po celou dobu hrály kapely hip hop. V červenci byla pořádána výstava automobilových veteránů, která se setkala s velice kladným ohlasem z řad návštěvníků.

V letošním roce byly nově uspořádány také některé sportovní akce pro dospělé: tenisový turnaj, turnaj v malé kopané a ve stolním tenisu. Pro děti byly uspořádány „Netradiční vodní hry“ v bazénu v Hloubětíně. Soutěžilo se v podplouvání překážek, v plavání s držením předmětů apod. Předškolní děti soutěžily v malém bazénku. Her se účastnily školní družiny ze škol naší městské části a předškolní děti přišly s doprovodem.

Letošní jubilejní 10. ročník turistického pochodu „14 km kolem Prahy 14“ byl pro účastníky zajímavý nejen obměnou trasy, ale turisté si na ní mohli vybrat zajímavá zastavení dle vlastního výběru. Například prohlídku kostela sv. Bartoloměje, projížďku na koních v jezdeckém klubu, v Galerii 14 výstavu o městské části Praha 14, návštěvu výrobního závodu společnosti Coca-Cola s promítáním filmů o vzniku, vývoji a výrobě známého nápoje. Zájemci z řad účastníků pochodu měli též možnost si zaplavat v bazénu Hloubětín.

Z galerie osobností

Psalo se v Listech...

k 31. 12. 2004

Výtvarníci (malíři, grafici, kreslíři)

Jan Zahradník (Reon)

Pohádkový svět malíře Reona, 5/98, titulní strana, autor: rč

„Na Jahodnici jsem prožil dětství,“ – nahlédnutí do vzpomínek malíře Reona, 4/99, str. 7, autor: rč

Třetí výročí otevření magické jeskyně, 1/2000, str. 10, autor: rč

Reon v Lucerně, 12/2004, str. 4, autor: vok

Mgr. Jiřina Olivová a Antonín Břicháček, Václav Nykl

Když život se stává tvorbou..., 6/2000, str. 8-9, autor: rč

S klidem a láskou jde všechno lépe, 11/2002, str. 5, autor: rr

Rozmanité trio umělců se představí v Galerii 14, 12/2004, str. 5, autor: rr

Jan Kronus

Když malíř štětcem píše své příběhy aneb groteskní destiláty a imaginární optografie výtvarníka a grafika Jana Kronuse, 1/2001, str. 8-9, autor: rč

Destiláty na radnici, 9/2004, str. 18, autor: vš

Roman Franta – akademický malíř

Malba na pokraji fikce aneb elementární svět Romana Franty, 2/2001, str. 8-9, autor: rč

Roman Franta fotografující, 4/2001, str. 9, autor: jš

Krásné výstavy, ale kde jste, milí návštěvníci?, 6/2002, str. 5, autor: jš

Franta u Černé věže, 12/2004, str. 4

Marie Růžková-Venclíková

Vítejte v říši usměvavých a laskavých loutek, výtvarnice a grafička vypráví příběh o tom, jak se zrodí z kousíčků hadrový človíček, 3/2001, str. 8-9, autor: rč

Vladimír Veselý – akademický malíř

Když žena je zosobněním nekonečné inspirace... (Lyrická a imaginární malba akademického malíře Vladimíra Veselého), 6/2001, str. 7-8, autor: rč

Galerie plná barev a tónů, 6/2002, str. 8, autor: vš

popisek k fotografii, 2/2004, str. 16

Anna Poustová – akademická malířka

Pozvánka do nově otevřené galerie – Velikonoční zastavení, 3/2002, str. 3, autor: eč

František Kollman

„Hleďte ve mně napřed umělce a pak teprve bojovníka,“ 10/2002, str. 5, autor: rr

K vernisáži popisek k fotografii, 11/2002, str. 5

Klánovické Společné nebe, 9/2003, str. 11, autor: rr, vš

Výstava obrazů Fr. Kollmana a Jaroslava Malého, popisek k foto, 11/2003, str. 7, autor: rr

Alena Novotná – akademická malířka

Barevné kouzlení v podání malířky a textilní výtvarnice Aleny Novotné, 12/2002, str. 5, autor: rr

Alžběta Štulcová - akademická malířka

Gobelíny, tapisérie, kresby, obrazy, 3/2004, str. 5, autor: rr

Karla Ryvolová

Skryté souvislosti v tvorbě výtvarnice Karly Ryvolové, 4/2004, str. 5, autor: rr

Vlasta Svobodová a Renáta Svinková

Květinová krása v Galerii 14 v podání Vlasty Svobodové a Renáty Svinkové, 2/2003, str. 6-7, autor: rr

Karel Stránský – architekt, malíř

Od architektury k malířství, 3/2003, str. 5, autor: ks

Miloslav Havlíček

Celý můj život je samá práce, 4/2003, str. 8, autor: rr

Jaroslav Dodal

„Člověk má pořád něco tvořit a stále se na něco těšit,“ říká kreslíř Jaroslav Dodal, 9/2003, str. 14, autor: rr

Pavel Nešleha – akademický malíř

Duchovní hodnoty viděné očima akademického malíře Pavla Nešlehy, 7-8/2001, str. 8-9, autor: rč

Zemřel Pavel Nešleha, 10/2003, str. 7, autor: rr

Jana Veselá a Jana Žirovnická, Jiří Voneš

Optimistické obrázky aneb Když malují Jany, 12/2001, str. 8-9, autor: jš

Městská zákoutí v podání "malujících kantorů", 1/2004, str. 5, red, 2/2004, titulní strana

Olga Stárková

Výstava obrazů, popisek k fotografii v Galerii Zelený dům, 9/2003, str. 10

Tereza Šnajdrová

Představí se vám autorský textil a oděv z dílny Terezy Šnajdrové, 11/2003, str. 7

Herci

Luděk Nešleha

Seznamte se s místními rodáky: Koníčkem je mé povolání, 7-8/98, str. 9, autor: rč

Praha 14 v zrcadle času: kapitola 14: Malá galerie osobností: Když za éry ochotnických časů, líčení tak hezky vonělo vanilkou...), str. 225-226, autor: rč

Vlastimil Brodský

Babí léto na Rajské zahradě, 5/2001, str. 13, autor: vš

Film, který splňuje moje nenaplněné představy, 6/2001, str. 10, autor: vš

Hudební skladatelé, hudebníci

Ing. Miroslav Hlaváč

Ze života hudebního skladatele, 9/2000, str. 10, autor: jš

Jubileum skladatele M. Hlaváče, 10/03, str. 7; autor: vš

Hudební skladatel Miroslav Hlaváč: Pro skutečného umělce nemůže být vlastní styl otázkou volby, 12/2003, str. 12

Operní pěvci a zpěváci

Hynek Tomm

Romantický tenorista po boku Evy Pilarové, 10/2000, zadní strana, autor: jš

Hynek Tomm jubilující, 4/2001, str. 12, autor: jš

Setkání v Galerii 14, 4/2003, str. 7, autor: jš

Český Bocelli z Černého Mostu na pěvecké plavbě na Dunaji, 9/2003, str. 18-19, autor: jš

Křest CD alba Hynka Tomma, 10/2003, str. 11

Křest CD alba, popisek k foto, 11/03, str. 3

Ústřední melodie Kameňáku III., 10/2004, str. 7, autor: jš

Ivan Hlas

Ivan Hlas redakci Listů Prahy 14 prozradil: „Na Jahodnici jsem měl vlastně své první veřejné vystoupení, 2/2000, str. 8, autor: rč

Literáti

Jiří Hubač

Praha 14 v zrcadle času, kapitola 14, Malá galerie osobností, **Krajina dětství**, str. 223-224, autor: **jh**

Významné životní jubileum J. Hubače, **Vlastivědný průvodce 5/99**

Tip na knižní dárek k vánocům, 12/98, str. 4

Český lev putoval do Kyjí, 4/2002, titulní strana, autor: **vš**

Cena za scénář Jiřího Hubače přece jen překvapila, 4/02, str. 9, autor: **vš**

Dramatik a televizní scenárista Jiří Hubač oslavil 75. narozeniny, 10/2004, str. 25

Ivan Hejna (Hubač ml.)

Praha 14 v zrcadle času, kapitola 14, Malá galerie osobností, **A Praha mě vzala za ruku a řekla: „Teď už patříš ke mně.“**, str. 224-225, autor: **ih**

V případě Ivana Hubače nepadlo jablko daleko od stromu, **Vlastivědný průvodce Prahou 14**, 5/99, autor: **rč**

Irena Charvátová

Praha 14 v zrcadle času, kapitola 14, Malá galerie osobností, **Vzpomínka na Kyje**, str. 227-228, autor: **ich**

Jana Jahodová

Když se řekne román pro ženy naskakuje mi husí kůže, 11/99, str. 6, autor: **jš**

Jitka Komendová

Být spisovatelem je především velká zodpovědnost, 6/2002, str. 19, autor: **rč**

Básníci

Ivan Diviš

Vlastivědný průvodce 2/99, **Hloubětínské bydliště Ivana Divíše**, autor: **jš**

Praha 14 v zrcadle času, kapitola 14, Malá galerie osobností, **Hloubětínské bydliště a katastr**, str. 228-231, autor: **id**

Fotografové, cestovatelé

Pavel Dráb

Nejraději fotím úplně obyčejné lidi..., 7-8/2000, str. 8-9, autor: **rč**

Zdeněk Mikšík

Paprsky světla rozzáří Galerii 14, 1/2003, str. 5, autor: **rr**

Znovuobjevená camera obscura, 5/2004, str. 8, autor: **rr**

Daniel Vašata

Rudé moře zespodu, 5/2001, str. 8-9, autor: **dv**

Z Hloubětína až na Bali, 4/2003, str. 24-25, autor: **jš**

Fotografie z cest, 10/2003, str. 5, autor: **rr**

Ivan Anderle, Leopold a Jakub Bareš

CMOS - digitální fotografie, 12/2003, str. 5

Igor Chovanec, Ina Susha

Stačí se rozhlédnout, 2/2004, str. 5

Setkání umělců, sportovců na Praze 14

Baštu ovládli umělci, 12/2001, úvodní strana, autor: **jš**

Každý pod svým Everestem, 12/2001, str. 14-16, autor: **vš**

Jedinečná sešlost v Galerii 14, 12/2002, zadní strana, autor: **rr**

Největší plátno tisíciletí aneb zážitky nadčasové, 1/2003, str. 6-7

Setkání umělců potřetí, 12/2003, str. 5

Zdařilé setkání se sportovci, 7-8/2004, str. 13, autor: **vk**

SEZNAM PUBLIKUJÍCÍCH AUTORŮ:

**rč, rr Renáta Čacká- provdaná Rudolfová, jš Jaroslav Šmíd, vš Věra Štemberová,
vok Pavel Vokurka, eč Eugenie Čechová, ks Karel Stránský, jh Jiří Hubač, ih
Ivan Hejna, dv Daniel Vašata, ich Irena Charvátová, id Ivan Diviš, red redakčně
upraveno.**



Víceúčelový sál Praha 14

Obřadní síň a Galerie 14

Od 1. 1. 2002 byla zřízena **úřední obřadní síň** pro MČ Praha 14 v sále Galerie 14, náměstí Plukovníka Vlčka 686, Černý Most II. Od 1. března 2003 jsou obřadními dny: čtvrtek a pátek od 9 do 15 hod., sobota od 9 do 13 hod.

Víceúčelový sál v Galerii 14 začal sloužit již koncem roku 2001. Odehrávají se tu také jednání Zastupitelstva městské části Praha 14 i kulturní pořady.

Umění v Galerii 14 v uplynulých letech - seznam vystavujících umělců

2002

1. Vladimír Veselý	obrazy	Galerie plná barev a tónů
2. Anna Poustová	obrazy	Pozvánka do nové Galerie 14 velikonoční zastavení
3. Roman Franta	fotografie	Roman Franta fotografující
4. František Kollman	obrazy, studie	"Hleďte ve mně napřed umělce a pak teprve bojovníka"
5. Ant. Břicháček	uměl. předměty z kovu a kamene	"S klidem a láskou jde všechno lépe"
Jiřina Olivová	obrazy	
6. Alena Novotná	obrazy a tapisérie	Barevné kouzlení

2003

7. Zdeněk Mikšík	foto dětí z Paprsku	Paprsky lásky rozzáří Galerii 14
8. Vlasta Svobodová	umělecké svetry	Květinová krása v Galerii 14
Renáta Svinková	obrazy	
9. Karel Stránský	obrazy	Od architektury k malířství
10. Miroslav Havlíček	koláže	Celý můj život je samá práce
11. Jaroslav Dodal	humorné kresby se	Člověk má pořád něco tvořit a stále na něco těšit
12. Daniel Vašata	fotografie	Fotografie z cest
13. Tereza Šnajdrová	textil a oděv	Představí se vám autorský textil a oděv
14. Ivan Anderle, Leopold a Jakub Bareš	fotografie	CMOS - digitální fotografie

2004

15. Mgr. Jiří Voneš	kolorovaná kresba	Městská zákoutí v podání
Jana Veselá	obrazy – olej	"malujících kantorů"
Mgr. Jana Žirovnická	obrazy – tempera, pastel	
16. Ing. Igor Chovanec	fotografie	Stačí se rozhlédnout - foto Gen
Ina Susa		
17. Alžběta Štulcová	gobelíny, kresby	Gobelíny, tapisérie, kresby a obrazy
18. Karla Ryvolová	kresby, koláže, výtvárnice	Skryté souvislosti v tvorbě
19. Zdeněk Mikšík	pastely, exlibris	Karly Ryvolové
20. Jiřina Břicháčková	fotografie	Znovuobjevená camera obscura
	obrazy	Rozmanité trio umělců

A. Břicháček, V. Nykl umělecké předměty, obrazy

***Příspěvky jsou autentické, viděné očima zúčastněného...,
a proto se mohou lišit od fakty potvrzené skutečnosti.***

➤ ***Věra Samešová, Hutě***

NEDÁVNÁ MINULOST

Vzhledem k dlouhé historii Prahy je moje povídání v nepříliš vzdálené minulosti. Když jsem se ve druhé polovině šedesátých let minulého století ocitla na Lehovci v dnešní Praze 14, tehdejších Kyjích - Praha východ, připadalo mi, že právě zde je úplný konec světa, nikoliv jen města.

Parcela, na níž stál náš rozestavěný domek, byla plná haraburdí, nejbližší ulice byla dnešní Cidlinská. Tam už se to trochu podobalo venkovskému sídlu s jakousi kanalizací a vodovodním potrubím. Na rohu dnešní Maršovské a Cidlinské byl vodovodní hydrant, kam se z celého okolí chodilo pro vodu. Na zimu se proti zamrznutí obaloval slámou. Na odpadní vodu jsme měli na zahradě žumpu. Jediné, co fungovalo, byl provizorní rozvaděč elektriny pod dřevěným sloupem.

Z prvního patra a později se střechy našeho domku byl ovšem nádherný výhled. Na severu až k železniční trati vedoucí do Nymburka, na východ daleko do kraje se vzdálenými Počernicemi, na jih k lesu. Nic nestálo v cestě. Do Kyjí se chodilo po hrázi uprostřed rybníka. V místech, kde dnes na Lehovci stojí výškové domy, byl vyšší kopec s třešňovým sadem, v létě porostlý nádhernými kulatými bodláky. V zimě přes něj vedla ve sněhu prošlapaná cestička, která směřovala k silnici z Kyjí. Tam byla zastávka příměstského autobusu. Domnívám se, že to byla linka 110. To číslo tady jezdí dodnes, ale poněkud jinou trasou. Ten nás dovezl na konečnou tramvaje číslo 5 do Starého Hloubětína. Ovšem raději jsme chodili pěšky na konečnou tramvaje číslo 19, poblíž tramvajového depa v Novém Hloubětíně. Později bylo vybudováno, dnes již podle mého soudu zbytečně opuštěné, autobusové nádraží, odkud se dalo dojet linkou 124 do Zahradního města a linkou 127 do Nuslí. Spojnice mezi těmito dvěma konečnými stanicemi vedla středem Kbelské ulice. Nyní je věc úplně nemyslitelná, že by se mezi řadami aut ještě proplétala tramvaj. V těch místech byla tehdy vyprojektována mimoúrovňová křižovatka, která se, jako řada jiných perspektivně užitečných staveb, v zájmu úspor nerealizovala. Jak to tam dnes v provozu vypadá, víme všichni z vlastní zkušenosti.

Ke konci roku 1968 začali na Lehovci bagrovat jámu pro čtyřpodlažní družstevní dům oproti tehdy ještě neexistující Jaroslavické ulici. Tuto stavbu přijímali starousedlíci s rozpaky, protože byla obava, že se čtyřpatrový dům na kopec nehodí a že bude stínit slunci. Nedlouho potom se ovšem začal hloubit neobyčejně hluboký výkop pro kanalizaci v trase ještě neexistující Slévačské ulice a vybuďovala se u lesa několikapodlažní ubytovna pro dělníky stavby sídliště. Ta se dnes krčí za dvanáctipodlažním komplexem, jehož výstavba již vyvolala skutečnou bouři nevole dosti zřetelnou i za tehdejšího režimu. Výsledkem bylo pouze, že byl jeden z výškových domů před zahájením stavby poněkud pootočen.

Výstavba sídliště na Lehovci přinesla i svoje výhody. Vybuďoval se vodovod, kanalizační přípojky a také plynové potrubí na sebe nedalo dlouho čekat. Brzy se v nízkých domcích původní zástavby postupně přestávalo topit uhlím a po delší době došlo i k odstavení vysočanské spalovny, která nám pro závěje popílku ve vzduchu, při převažujícím západním větru, někdy ani nedovolovala otevřít okna k větrání.

Mnoho se změnilo i v dopravě. Dnešní široká a věčně auty zahlcená křižovatka na Kbelské také neexistovala. Výpadovka na Poděbrady byla v těch místech široká sotva pro dvě auta. Byla to úzká, nepříliš kvalitně dlážděná silnice, po obou stranách lemovaná nízkými domky řemeslníků. Vím určitě, že po levé straně ve směru od Prahy byl sklenář a

obuvník, vpravo již tehdy byla drogerie a další obchůdky zasahující téměř do vozovky. Později bylo vše strženo a silnice rozšířena tak, jak ji známe dnes, včetně nové tramvajové trasy. Mnohem později byly zavedeny nové autobusové linky přes Lehovec přinášející pohodlí i určité potíže. Zvláštní kapitolou je trasa Metra B, která nás přiblížila k centru Prahy, i když nelze nezpomenout z úsporných důvodů vypuštěnou, již v nižších stupních projektové dokumentace zahrnutou, stanici Metra Lehovec.

Zlepšení dopravní situace nám sice přineslo svoje nesporné výhody, ale ono to sportování po ránu, když se doháněla tramvaj až v Novém Hloubětíně, mělo také svoji cenu. To jsem ovšem byla o hodně mladší.

Věra Samešová

➤ **Ing. Jindra Mikulíčková, Hutě, Na Hrádku**

KDYŽ NA HUTÍCH BYLA SKLÁDKA...

Na sklonku padesátých let, kdy jsme se přistěhovali do čtvrtě s oficiálním názvem Kyje-Hutě, nebylo tady ani město, ani vesnice, vypadalo to tu spíše jako nějaká kolonie. Mezi všelijak nepravidelně rozhozenými domky a kůlnami se jen zhruba rýsoval náznak ulic v podobě blátivých cest, které se klikatily kolem plaňkových plotů zahrádek a nezastavěných parcel. Kolem cest trčely tmavé dřevěné stožáry telegrafních sloupů, na nichž se s hlasitým vrzáním pohupovaly vysoko zavěšené rezaté talíře plechových lamp s blikajícími zářivkami.

Čtvrť se běžně říkalo jako ještě dnes "Na Hrádku" podle názvu daleko vyhlášené hospody, která tu byla hlavním společenským centrem. Kromě bývalé sokolovny, kde se partě nadšenců dařilo udržovat v nízké dřevěné budově tělocvičnu a kromě malého hokynářství v přízemní rodinného domku, nebylo na Hutích nic, co by připomínalo nějaké obecní vybavení a stálo za pozornost.

Hutím však vévodil jeden pozoruhodný fenomén, který dlouhá léta neodmyslitelně patřil ke krajině našeho mládí. Tou pozoruhodností byla skládka. Táhla se v úzkém pásu kolem severní hranice Hutí a ztrácela se směrem k Horním Počernicím za posledními domky v nedohlednu v polích.

Skládka začínala na naší "centrální křižovatce", kde dnešní ulice K Viaduktu přechází v satalickou silnici, tenkrát ještě klikatou polní cestu, obecně zvanou "V hruštičkách". Od Hruštiček se táhla naše skládka směrem na východ až k polnímu remízku, který můžeme ještě dneska pozorovat ze sídliště Černý Most jako charakteristickou dominantu roviny severně od tubusu metra.

V popsanych lokalitách nevznikla skládka náhodou. Severní hranici Hutí totiž lemoval jako vysoká bílá hradba dlouhý souvislý pás pískovcových skalních stěn. Skály, po kterých u tam dneska není ani památky byly zbytkem mohutného geologického zlomu, obdobného jaký láme krajinu v místech proslulých podzemních chodeb, které tu zbyly z dob, kdy se tady těžil pro středověkou Prahu písek a později i kamenec. Málo se ví, že právě podle kamencové hutě, která tu kdysi stávala, vznikl název Na Hutích.

Později jeskyně sloužily jako nouzová obydlí nebo ilegální skrýše a ještě pár let před tím, než jsme se sem přistěhovali, do nich lidé chodili koncem války při bombardování Prahy jako do protiletectvých krytů.

Ale skály byly zvětralé, jeskyně nebezpečné a stalo se tu i několik tragických událostí, když se stropy sesypaly a někoho pod zemí pohřbily. Nebylo tedy divu, když vznikla snaha celý tento ementálu podobný kus krajiny zasypat a vyrovnat s okolím. A právě k tomu se hodilo vyhlásit v těchto končinách skládku.

V obecném povědomí vzbuzuje pojem skládka představu děsivého přízraku, který terorizuje všechno hromadami odpadků, špínou a zápachem a vůbec je pro celé okolí pohromou. Ale ta naše skládka nebyla vůbec děsivá, byla tak nějak domácky přívětivá a ačkoliv jsme ji měli prakticky přímo u domu, nijak zvlášť nám nevadila a dokonce jsme ji

měli rádi. Pro nás domorodce měla svoje kouzlo. O popelářích a kontejnerech se nám tenkrát ani nesnilo, ale když jsme se potřebovali něčeho v domě zbavit, prostě se to naložilo na starý kočárek a šup s tím na skládku. Byla to sice někdy práce jako hluboká orba, když se kolečka bořila v mokru do bláta, ale za to se ušetřilo mnoho přemýšlení "kam s tím"...

Skládka ochotně pohltila úplně všechno. Vyvážel se sem popel a odpadky z domácností, plevel, padané ovoce nebo větve ze zahrádek, pestré haraburdí z kůlen a nezřídka se stalo, že se tu objevila i celá pozůstalost z domu, kde někdo umřel. To se tu pak našlo úplně všechno. Někdy jsem si představovala, jaké úžasné naleziště by tady mohli mít archeologové, až jednou budou hledat vykopávky, jak se žilo ve 20. století. Vznikal tady úplně ukázkový průřez současnou civilizací...

Skládka měla i svůj samočistící mechanismus. Chodili sem pravidelní "lovci pokladů" a často se stávalo, že celá hromada haraburdí, kterou jsme sem jeden den vyvezli, byla do druhého dne bez stopy rozebraná. Chodili sem také občasní návštěvníci z řad místních kutilů a stavebníků, kteří tu nacházeli, co zrovna potřebovali. Skládka jim v hojně míře nabízela kde co - od písku a cihel přes dřevěné trámy a desky až po všelijaké kovové trubky, tyče nebo i kování k nábytku.

Ale největším lákadlem byla skládka pro děti. Vzdali jsem snahu dbát na opatrnost a dětem to tam zakazovat. Bylo by to stejně marné, protože takovému eldorádu, jaké poskytovala skládka, se prostě nedalo odolat.

Hluboký kaňon vzadu v polích poskytoval ideální kulisu ke hrám na Indiány jako na divokém západě. Plošina na dně kaňonu, chráněná větrem, se hodila k různým míčovým hrám, k zapalování ohniček i pořádání velkolepých slavností pálení čarodějnic. A na opačném konci, tam kde už začalo zahrnování, nabízela skládka klukům zásoby stavebního materiálu k budování všelijakých vojenských opevnění, skrýší a bunkrů...

I holčičkám nabízela skládka neodolatelné plácky s nepřebornou nabídkou materiálů pro stavby pokojíčků, kuchyněk a celých domácností. Ke komfortnímu vybavení bytečků se tu dalo najít úplně všechno - od opravdových vařičů, konviček a hrnečků, přes stolečky, židličky a skříňky až po bytové doplňky včetně váz pro čerstvě natrhané kytice.

Bylo to nehygienické, ale propadal tomu kde kdo. Na naší skládce se totiž nebylo třeba přehrabovat v nějakých nechutných změtích odpadků, jako v popelnicích. Na naší skládce panoval jakýsi třídící řád. Podle něho se užitečné předměty nemíchaly s běžným smetím, nýbrž se vystavovaly pěkně na okrajích do trávy, takže vznikaly přehlídkové expozice jako v přírodní galerii. Tím byla naše skládka neobyčejná. Byla spíš výstavním prostorem a výměnným bazarem než odpudivým smetištěm. Naše skládka si to mohla dovolit. Jednak měla spoustu místa, přehledně roztaženého v nekonečném úzkém pásu podél cesty, a jednak se sem dlouhou dobu vyvážely jenom věci z okolních domácností, takže tu nevznikaly průmyslové haldy z fabrik a velkostaveb.

To platilo ovšem jen pro delší východní část skládky, která se ještě nezačala zahrnovat. Jinak to vypadalo na kratším západním úseku, kde už probíhala řízená zavážka. Systematické zavážení začalo někdy v roce 1952 od konce "v hruštičkách", kdy sem nákladní vozy ČKD vysypaly svoje první nálože.

Trvalo celé dlouhé roky, než byl zasypán hluboký kaňon na začátku dnešní Jamské ulice, na jehož dně prý stálo podle vyprávění pamětníků strašidelné obydlí u vchodu do jeskyně a dokonce se sem chodilo ke studni pro vodu. Teprve po deseti letech zavážení se západní část starých jeskyní proměnila v mírný buldozery uhlažený svah, který se místní nadšenci rozhodli zalesnit.

Kolem roku 1960 se zásluhou starého pana Drahoty z domu naproti skládce začaly vysazovat první stromky. A v době, kdy byla na křižovatce u bývalých "hruštiček" zřízena zastávka prvního místního autobusu, stál u ní už krásně vzrostlý listnatý háječek, ve kterém se za ranní tmy při čekání na autobus ve světlech projíždějících aut rozsvěcovaly a zase zhasínaly bílé kmeny zelených břízek jako romantická divadelní kulisa...

Za háječkem, tam kde se nově vzniklý kopeček svažovat do málo frekventované konce dnešní Svárovské ulice, zůstal zahrnutý kus skládky holý a když padal sníh, proměnil se v ideální místo pro zimní radovánky. Vznikl tu z daleka široka navštěvovaný malý Špindl. Ten u prosperuje dodnes. Každou zimu od těch dob to místo, kde kdysi brázdily zahrnutou skládku těžké dřevěné rohačky generace tátů, ožívá s první sněhem radostným křikem dalších a dalších generací dětí, dnes už ovšem spíše s lehkými plastovými pekáči a lopatami.

Ještě dlouhou řadu let po zahrnutí západního konce pokračoval kolem posledních domků směrem k remízku zaběhnutý provoz skládky dál.

Časem byla nečekaně vylepšená její dostupnost, když si rovinu mezi remízkiem a Satalicemi vyhlídli plynáři. Bylo to ideálně odlehlé místo pro budování stanice pro tlakovou a "aromatickou" úpravu zemního plynu, která tu mohla zápachem obtěžovat leda zajíce.

Protože na vyhlídnutou parcelu vedl od posledních domků daleko za remízek jen bahnitý a rozrytý polní úvoz, vybudovali si tu plynáři krásnou asfaltovou cestu pro auta svojí obsluhy.

Ze začátku se to domorodcům líbilo. Ježdění s vozičky na skládku bylo teď přímo komfortní. Ale netrvalo dlouho, zvěst o nové cestě se roznesla po okolí a na skládce se začala objevovat všelijaká cizí auta. Nejdřív jen osobní s nenápadně vyhazovanými pytlí z kufrů. Ale brzy se přiblížil konec kraji dětského eldoráda. Úřady rozhodly, že se zahrnutí zbylého konce skládky urychlí a na skládku se začly sjíždět nákladáky. Stavební odpady a skřívky sem sypaly na veliko. Časem se začaly objevovat i skutečné průmyslové odpady a když se jednoho dne vysypala na naši skládku dokonce hromada nemocničních obvazů a stříkaček, byl všem hrám na skládce definitivní konec.

Naše vlídná domácká skládka se proměnila ve skládku opravdovou, cizí a odpornou. Naštěstí tato její fáze netrvala moc dlouho a zavážení postupovalo rychle kupředu. Tak rychle, až to domorodce znervózňovalo. Plácky, kde bylo možno pořád ještě něco vyhazovat, se posunovaly dál a dál do polí a kde kdo spěchal s vyvážením letitých hromad z domácích kůlen, sklepů a půdiček, aby to ještě stihnul využít, dokud je čas. Jednoho dne někdy v roce 1985 zmizel i hluboký kaňon vzadu u remízku a poslední zbylé úložiště bylo pohřbeno pod pásy buldozerů... Po bílých skalách nezůstalo ani stopy a místo nich vyrostly kolem cesty vysoké hlinité svahy. Skládka ve své staré podobě skončila a začala se zvolna připravovat na přerod v kus čisté přírody.

Jenže nešlo to jen tak hladce a honem. Hutě se sice dočkaly popelnic a kuka vozů, ale asfaltová cesta lákala dál automobilové i vozičkářské piráty k tajnému vyvážení všelijakých odložených krámů, které zamořovaly její okolí pořád dokola.

Boj s pokoutnými skládkaři byl tuhý a trval celé roky. Nepomáhal ani přísný hlídač z posledního domku, který u vjezdu na cestičku zapisoval čísla podezřelých aut. Nepomohly výstražné cedule a dokonce nepomohla ani těžká závora, kterou tu nainstaloval místní úřad. Přes všechnu bdělost se ještě v devadesátých letech několikrát vzadu objevila v ohybu cesty za remízkiem znovu obnovovaná tajná skládka, kterou úřad s velkými náklady opakovaně vyklízel. Jednou se tu dokonce našel na hromadě pneumatik i celý ohořelý Trabant. Piráti dovedli drze závora objíždět přes pole.

Teprve když se kus pole olemoval těžkými betonovými zábranami, piráti to po několika marných pokusech konečně vzdali. Dnes už stačí bojovat jen o udržení zámku na závoře, který občas podlehne bujaré závoraované akrobatice místních sportmanů.

Mezi tím co probíhal vleklý a urputný zápas o skutečné ukončení skládky, na samotné skládce na holých navršených svazích začala tiše a nenápadně pracovat příroda. A dílo se jí dařilo nad všechna očekávání. Léta navážené odpady z okolních zahrádek se pozvolna probouzely v hromadách hlíny k novému životu. Semínka, cibulky, větve a štěpy začaly zakořeňovat, rašit a rozkvétat do nevídaných kreací. V místech jaká obvykle zarůstají na skládkách jen kopřivami a plevelem vypečel v neuvěřitelných rostlinných kombinacích

fantastický přírodní park. Každým rokem tu rozkvétají vedle sebe vlčí máky a slzičky mezi odkvetlými tulipány, slunečnice mezi mateřídouškou, lesní divizny mezi zahradními letničkami a všechno v pestré symbióze demonstruje, co zahradníci ještě nedokázali vyzkoušet. Okraje cesty vroubí z obou stran husté řady keřů šípkových růží, bezinek a ostružin a na jaře mezi nimi rozkvétají kytice jablůnek, třešní a všelijakých nepojmenovatelných stromků. Na podzim se to všechno přebarví záplavami červených pláňat a šípků a rozježí celými trsy střapatých klásků nejrůznějších zahradních travin a bodláků, jaké mnohde za drahé peníze prodávají u městských stánkařů.

Celý ten podivuhodný park lemuje výhled na koberce polí, které se v průběhu doby přebarvují od brčálové zeleně osení až po sametovou hněd' zoraných brázd. Občas, když pole odpočívá a zarůstá loukou předvádějí tu shluky pestrobarevných květinových obrazců hotovou spartakiádu.

Když se některým rokem rozsvítí pole kolem cesty zlatým houštím zářivě žluté řepky, je dojem pozemského ráje dokonalý. Jakoby to tu všechno chtělo dotvrzovat, že nedaleká stanice metra nemá svůj rajský název nadarmo.

Nikdy mě nenapadlo, že tak ošklivé a zanedbané končiny, jakými byla čtvrť Na Hutích, si budou jednou díky své skládce moci užívat tak nevidané privilegia, jaké by jim mohl závidět každý Pražák. Privilegia být v hlavním městě a přitom si smět rovnou za humny vyjít přímo doprostřed přírody, kde je možno se v tichu a v čistém vzduchu procházet, běhat, randit, jezdit na kole, na koloběžce nebo s kočárkem, bez omezení venčit pejsky nebo v noci pozorovat neosvícenou hvězdnou oblohu. A to všechno na pohodlné parkové cestičce, chráněné proti severním větrům zelenými svahy a z druhé strany proti rozpínavé dotěrnosti velkoměsta hranicí železničního náspu. Tam za tím náspem daleko na obzoru už nedočkavě podupávají strakaté krabice Hornbachů, Mountfieldů a jiných zkrášlovatelů přírody v nedočkavém očekávání, kdy už budou moci se svým hranatým královstvím přeskočit trať a do našeho přírodního ráje vtrhnout.

Nízké podjezdy pod železnici jim v tom zatím našťěstí spolehlivě brání, ale zvěsti o přemostění tratě silničním nadjezdem už jsou na obzoru...

O naši milovanou cestičku, naši krásnou přírodní oázu, se opravdu bojíme a jsme vděční za každý rok, po který nám ještě bude dopřáno si to nevidané dědictví naší staré dobré skládky na Hutích užívat.

Jindra Mikulíčková

➤ **Jiří Slavětínský, Jahodnice**

Připomínky ke knize Praha 14 v zrcadle času, vydané v roce 1998

Mrzí mne, že je v knize řada nepřesností a nejvíce proto, že jsem se svými vzpomínkami na jejím vzniku podílel. Je škoda, že když byla připravena do tisku nedali mi ty pasáže, co jsem psal ke korektuře. Kromě toho si myslím, že na místním úřadě o vzpomínky na ČS legionáře z první světové války a jejich osudy nebyl velký zájem.

Na straně 88, kde je foto mého otce v uniformě francouzského legionáře ČS legií s označením na límci 22 střeleckého pluku Argonského je sice správně uvedeno, že byl v srbském zajetí, ale není již napsáno, že od roku 1915 jako takzvaný "austriák" byl po propuštění ze zajateckého tábora na ostrově Korfu ve službách srbského četnictva a absolvoval tam kurs telegraficky. Když se dozvěděl, že se tvoří ČS legie ve Francii, tak se ihned přihlásil a chtěl se dostat do Francie, ale dříve musel projít cizineckou legií. O ostatními byl odvezen do Maroka a jako legionář sloužil v Sibi del Abese. V roce 1917 se teprve dostal do Francie do výzbrojní stanice ČS legií v Cognacu, kde se dostal vojenské číslo č. 4185 EVTS a nastoupil k 22 Argonskému pěšímu střeleckému pluku. Prodělal několik bitev a později byl velitelem lehkého polního děla. Odměněn byl řadou vyznamenání a ČS válečný kříž obdržel dvakrát. Domů se vrátil v hodnosti seržanta. To

nenapsali. Dále je tam uvedeno, že jsem se narodil na Jahodnici v roce 1923. Ten rok je správný, ale v té době Jahodnice ještě neexistovala. Přistěhovali jsem se v roce 1927.

Na straně 89 neuvedli řemesla, drobné obchody, družstva a malé podniky, kterých bylo 54 na Jahodnici do roku 1939. Dalo to dost práce, aby byla uvedena jména všech, kteří tuto činnost provozovali. Na to v tisku zapomněli a možná snad proto, že jsem uvedl, že z rozhodnutí vládnoucí strany v padesátých letech živnostníci museli své provozovny zavřít.

Na straně 152 je zmínka o učiteli panu Jaroslavu Petrbokovi, že od roku 1919 byl zdejší učitelem po dobu několika let a uvádí se, že pro kyjskou školu velkým přínosem nebyl. Já jsem napsal, že naši třídu učil ještě v letech 1933 a 1934. Učil nás přírodopis a vodil nás do kyjské nebo hostavické pískovny, kde jsme mu pomáhali hledat a odkrývat zlomky popelnic a kostry skrčenců, které sestavoval a potom odvážel do Národního muzea. Některé exponáty zůstaly po jeho odchodu v Kyjské škole. Byl tedy větším přínosem, než kdo jiný. Později byl na paleontologickém oddělení Národního muzea zaměstnán trvale a byl uznávaným paleontologem i v zahraničí. Mimo to byl výborný lyžař a nás školáky učil na zasněžených Čihadlech dělat kristiánky a telemarky, které perfektně ovládal. To také nenapsali. Vůbec se také nezminili v knize o velmi dobrém řídicím učiteli panu Cyrusovi, který byl všestranný pedagog a také mistrně vytrhával mléčné zuby, když některé z dětí mělo s nimi problémy. Učil a řediteloval od roku 1928 až do roku 1934. Ve vzpomínkách na školství se úplně zapomnělo, že na Jahodnici někdy v roce 1938 byla z hospody "U Husáků" udělána dvoutrídni škola pro nejmenší, aby nemusely chodit po státní silnici do Kyjí. Ta škola tam vydržela do roku 1952.

Na straně 163 v odstavci Areál TJ Kyje je velmi velká hrubá chyba v názvu a upřesnění místa TJ Sokol Kyje III, že má tělocvičnu na Hutích. Tato TJ jí má, ale na Jahodnici a měla tam deset roků hokejový prosperující oddíl a na místě hokejového hřiště po likvidaci mantinelového hrazení byly tam otevřeny v roce 1998 tenisové kurty. Činnost našeho oddílu moderního pětiboje přisuzují tam TJ Sokol Kyje II. To je neodpustitelná chyba a dezorientace čtenářů.

Na straně 167 je chyba v letopočtu, když se uvádí, že všechny tělovýchovné jednoty a spolky byly sloučeny roku 1945 v jednotnou instituci tělovýchovy. Na Jahodnici a v Hostavicích se to stalo až v roce 1947 a to 5. září a v celé republice až v roce 1948.

Na stránkách 164 až 166 se o práci divadelních ochotníků na Jahodnici vůbec nepíše přesto, že bylo dodáno hodně fotodokumentace a ústní podání pamětníků bylo velmi obsáhlé. Není známo proč se na Jahodnici zapomíná a ne jen v divadelnictví.

Desky knihy jsou velmi dobrá reprodukce leteckého snímku aglomerace městské části Praha 14, ale jsou to jen tak 2/3 území. Chybí Jahodnice, větší část Hostavic, Hutí, Rajské zahrady, Černý Most II a tovární objekty na jih od nad úroňové křižovatky silnic Českobrodská a Průmyslová a východním směrem k Jahodnici.

Jiří Slavětínský

➤ **Jan Břínek, člen letopisecké komise, Hloubětín**

Dříve se žilo jinak...

Čím je člověk starší, tím dále do minulosti může vzpomínat. Mé vzpomínky sahají do doby před druhou světovou válkou. Narodil jsem se v Hloubětíně a jsem pomyslně křtěný Rokytkou a celý svůj život prožívám v Hloubětíně na Chaloupkách.

Školní docházku jsem začal ve „staré škole,“ (čp. 78), bylo to v době, kdy jsme ještě používali břidlicové tabulky a v každé ulici byl skleněný kalamář. Shodou okolností jsem svojí školní docházku opět ukončil v této škole, neboť v době mého učení byla v této škole odborná škola pro letecké mechaniky.

Druhá světová válka oproti válkám v minulosti byla pro Hloubětín milosrdnější, jen mimo konce války kdy při bombardování Vysočan a Libně zasáhla část tříštivých bomb severní část Hloubětína (na některých domech v Zelenečské ulici jsou ještě dnes stopy po

střepinách). Z této doby mám nezapomenutelný zážitek a to je zatemnění. Proti nočním náletům, aby se piloti nemohli orientovat vydali Němci nařízení o úplném zatemnění. Po ulici chodili hlídky a zvonili nebo bouchali na každého, komu jen trochu prosvítalo světlo okny. Pamatuji se, že když jsme šli večer do kina a obloha byla zatažená mraky, byla taková tma, že jsme se museli přidržovat plotů, abychom se udrželi na chodníku.

Častým místem našich dětských her byl kopec Hlohovec a také jeskyně na Hutích. Přestože Hloubětín v té době byla vlastně vesnicí (nebylo žádné sídliště), zdá se, že zde bylo více dětí, kteří se slučovali v malé party, které spolu často bojovali. Nejoblíbenější dětskou četbou pro nás byl Mladý hlasatel a také knížky Jaroslava Foglara i když jsme nepohrdli Rodokapsy a Cliftonkám. Každý čtvrtek jsem nemohl dospat, protože vycházel Mladý hlasatel a tak moje první cesta byla k trafice paní Ermerové.

Za okupace se sice v Hloubětíně nebojovalo, ale často na kopci Hlohovci pořádal Wehrmacht cvičení, které jsme jako kluci pozorovali. Viděli jsme, jak vojáci kličkou polních telefonů vytáčí spojení a německy se dohadují. Trochu jsme jim rozuměli, neboť ve škole byla povinná němčina, a tak nebylo divu, že za pár prázdných nábojnic jsme jim přinesli do polních láhví i Pivolín (tehdejší náhražka piva) z místní restaurace v Chaloupkách. Pivolín byla náhražka piva a pan hostinský Rabas měl určeno kolik půllitrů piva smí vytočit. Řešil to tak, že na půltě měl dvě sklenice v jedné korálky a za každé natočené pivo přendal jeden korálek do druhé prázdné nádoby. Když korálky došly přestal pivo točit.

Válka skončila Pražským povstáním, ale v Hloubětíně se tolik nebojovalo, přesto zde bylo několik padlých. Na Chaloupkách nad Čertouzskou ulicí byl postřelen pan Šimonek. Viděl jsem, jak ho nesli na žebříku do restaurace, kde zemřel. Prý ho zastřelili Němci od letiště, kde měli zákopy nad cihelnou, ale podle vyprávění byli Němci i na kopci Hlohovci, odkud stříleli na východní část ulice V Chaloupkách, kde si lidé dávali do oken matrace proti střelám. Pamatuji si ještě, že když jsem večer usínal, pozoroval jsem stopy světelných střel na obloze křížující se nad Hloubětínem.

Dne 16. dubna 1945, jak jsem si později upřesnil, jsme na konci Hlohovci na rozprostřené dece hráli karty, když zazněl poplach oznamující letecké nebezpečí. Nevěnovali jsme tomu žádnou pozornost, neboť v té době se vyhlašoval poplach každou chvíli. Najednou jsme, ale viděli od Hrdlořez se přibližující čtyři letadla, která nám přelétávala nad hlavami. Poté nečekaně zahájila nějakých dvacet až padesát metrů nad našimi hlavami palbu z kulometů a palubních kanonů. Hluk leteckých motorů nás nepřekvapil, ale střelba tak nízko, to jsme nezažili a tak jsme zděšeně utíkali domů. Ještě jsem v tom spěchu stačil zahlédnout, že se z letiště začal valit černý dým. Doma mne už matka ven nepustila, tak jsem se teprve z vyprávění dospělých dozvěděl, že po prvním přeletu bylo jedno letadlo zasaženo obranou letiště a proto další nálety byly prováděny tak, že po přeletu letiště letadla klesala do údolí nad Hloubětín a nízkým přeletem vrchu Hlohovce, (jeden letoun dokonce podletěl dráty vysokého napětí - na kopci nebyly stromy), ihned klesaly nad Kyjský rybník a před Chvaly v ostré zatáčce se vracely na další nálet. Ženy pracující na poli u letiště vyprávěly, že piloti na ně mávali a v jednom letadle byl prý černochoch.

První setkání s ruskými vojáky jsem zažil přímo v Chaloupkách, kdy na zahradě místní restaurace se utábořili nějakí snad mongolští vojáci i s polní kuchyní a vozy taženými koňmi. Když jsme je okukovali a oni viděli bosé děti, tak nás chtěli nějak obdarovat a dali nám zamaštěného papíru nějaké karbanátky, které když jsem přinesl domů matce a ta k nim přivoněla ihned je zahodila. Na výzvu Národního výboru, aby se přihlásili občané, kteří mohou ruským vojákům poskytnout přístřešek na odpočinek a vyspání, se má matka přihlásila, že je ochotna poskytnout dvěma vojákům ubytování. Ráno se opravdu k nám dostavili dva důstojníci a přinesli skoro půlku prasete, košík vajec, pytel mouky a ještě nějaké další potraviny a chtěli, abychom připravili hostinu na oslavu konce války. Když

bylo vše hotové, důstojníci se přišli omluvit, že se musí přesunout dále a tak konec války jsme důstojně oslavili sami.

Těsně po válce bylo velkým eldorádem místních kluků smetiště v Hloubětínské ulici, kam Němci vyváželi odpadky z vojenského lazaretu v místní škole. Nacházely se tam mnohdy celé uniformy, z kterých jsme odtrhávali hodnosti, značky různých jednotek a také dosti často různé vojenské vyznamenání. Také Kbelské letiště ihned po skončení bojů bylo cílem našich výprav. Nejprve jsme si chodili hrát do palebních postavení protiletadlových děl, kde jsme točili a zaměřovali dělem, ale nakonec nás zajímala munice, z které nás starší kamarádi naučili získávat střelný prach (šedé tyčinky, které na vzduchu krásně hořely). Největším eldorádem, ale nejen pro nás děti školou povinné, ale i dospělých, bylo velké vrakoviště letadel na letišti nad cihelnou. Nás nejvíce zajímali barevné kabely a plexisklo, které se hodilo na svícení v jeskyních. Dospělí už měli větší rozum a vymontovávali různé přístroje, hodinky, rádia a také ořezávali gumu z pneumatik na podrážky bot.

Koupat jsme se chodili do Kyjského malého nebo velkého rybníka, kde jsme si mezi kameny v navigaci chytli nejednoho raka. Koupaliště bylo ještě Za Horou na Rokytce „Brůdek“, ale to bylo pro nás příliš mělké a tak chodili jen rodiče s malými dětmi.

Život v Hloubětíně byl spíše jako na vesnici a nebyl soustředěn na náměstí, jak by se dalo čekat, ale hlavně kolem Poděbradské ulice, kde bylo mnoho obchůdků a provozoven. Jen hostinců bylo na Poděbradské devět, několik holičů, řezníků a dalších prodejen.

Dřívejší klidné a tiché hloubětínské náměstí, ožilo hlavně při poutích, kdy bylo plné pouťových atrakcí. Kolotočům a houpačkám vždy vévodila Lochneska osvětlená barevnými žárovkami a za řinčení a křiku dětí i zvuků papírových trumpet se točilo dlouho do večera. Nechyběl ani cirkus a maňáskové divadélko s živým morčetem. Krámky s pouťovým zbožím se na náměstí nevešly a tak se táhly po obou stranách Poděbradské ulice až ke konečné elektrické dráhy.

Pod hradem u Rokytky bývalo přírodní divadlo, kam se chodilo nejen na divadelní představení, ale když se jeviště změnilo na boxerský rynek tak i na zápasy místních borců. Také při vchodu do divadla byl malý taneční parket, kde se pořádaly taneční čaje. V Hloubětíně se divadelní představení konaly nejdříve v hostinci U Orla, potom v nové sokolovně, kde bylo i pěkné loutkové divadlo a po nastěhování vesnického divadla do zámečku i v upravené bývalé konírně, kde se hrály generální představení za vstupné 2 Kč.

Moji rodiče byli u Baráčníků a často mne brali na jejich akce, hlavně na výlety, ale i na valné schůze, kde jsem jako malý kluk obdivoval rychtářské právo (takové žezlo s vyřezanou ručičkou a také domeček upravený jako kasička, do kterého se vybíraly různé příspěvky). Na baráčnických tancovačkách jsem se ale bál drába, který každou chvíli někoho zavřel do šatlavy. Teprve později jsem se dozvěděl, že tam vlastně chodil na panáka.

Spolkový život v tehdejší době byl bohatý, lidé se často scházeli na různých akcích. Měli k sobě nějak blíže, snad proto, že ještě nebyla televize, počítače a jiné moderní vymoženosti, zkrátka se žilo jinak...

vzpomínal Jan Břinek

Na život v Hloubětíně

❖ **Sport**

Organizace

Fotbalové výsledky

Setkání sportovců

Cyklostezky

❖ **Zájmová sdružení občanů Prahy 14**

Organizace

❖ **Volný čas na Praze 14**

Kluby a oddíly

Dům dětí a mládeže

Knihovny

Kino, divadlo (Kámen)

Zábavní centrum CČM

Kynologická organizace v Hloubětíně

TĚLOVÝCHOVNÉ JEDNOTY

❖ **TJ Sokol Hloubětín**

Šestajovická 16, Praha 9-Hloubětín

Tělovýchovná činnost. Oddíl všestrannosti, fotbalu, šachů, stolního tenisu, volejbalu, bridže.

❖ **TJ Slavoj Tesla Hloubětín**

Hloubětínská 88, Praha 9

Společenská organizace sdružující členy sportovních, tělovýchovných a turistických oddílů.

Oddíly: kopaná, tenis, odbíjená, karate, šachy, turistika, cykloturistika

❖ **TJ Kyje**

Hamerská 1307/1, Praha 9-Kyje

Činnost sport a tělovýchova. Oddíl kopané, nohejbalu, volejbalu, stolního tenisu, tenisu, moderní gymnastiky a jachtingu.

❖ **Tělovýchovná jednota Sokol Jahodnice**

Bezdrvská 26, Praha 9-Jahodnice

Manž. Dostálových 1215. Praha 9

Tělovýchovná činnost. Oddíl tenisu, basketbal, volejbal, nohejbal a streetball.

❖ **Tělovýchovná jednota ČKD Kompresory (basketbalový klub)**

Lovosická 559, Praha 9

*Působení basketbalového oddílu je zaměřeno na sportování a výchovu dívčích složek
Působí při ZŠ Chvaletická.*

FOTBALOVÉ ODDÍLY

❖ **FC KING fotbalový oddíl**

Kardašovská 774/10, Praha 9-Hloubětín

Působí při ZŠ Vybíralova

Oddíl je specializovaný na žákovský fotbal. Pořádají žákovskou Halovou ligu o pohár starosty Prahy 14, Zimní venkovní ligu o pohár starosty Prahy 14, Venkovní turnaj o pohár starosty Prahy 14.

AEROBIK

❖ **AEROBIK**

Fit Studio D, PaedDr. Dagmar Zitová

Fejfarova 916, Praha 9-Černý Most

Aerobik a všestranné cvičení pro děti od předškolního věku do dospělosti.

❖ **Aqua Aerobic**

Plavecký areál - Hloubětínská 80, Praha 9-Hloubětín

Aerobní cvičení pro ženy ve vodě.

TENIS

❖ **Jaroslav Pivoňka - tenisová škola - E.T.M.**

Tenisový klub E.T.M. Praha, Poděbradská 562, Praha 9-Hloubětín
Výuka tenisu dětí a mládeže.

❖ **Česká tenisová škola**

Tenisový areál Hloubětín, Hloubětínská 80, Praha 9-Hloubětín

❖ **Tenis**

Ing. Eduard Klenka
Hloubětínská 80, Praha 9-Hloubětín
trenér-škola-sparing-vyplétání raket

❖ **Tenisová škola**

Hloubětínská 80, Praha 9

V areálu u plaveckého bazénu v Hloubětíně, s klubovnou, minibarem, sociálním zařízením a přetlakovou halou pro zimní období s antukovým povrchem. Turnaje, sportovní víkendy a dovolené s tenisem.

❖ **Tenisové centrum Praha 9**

Bryksova 773, Praha 9-Černý Most

❖ **Tenisové centrum Černý Most**

Mansfeldova 805/12, Praha 9-Černý Most

❖ **Tenisová škola Tallent**

ZŠ Vybíralova, Praha 9-Černý Most
Dvakrát týdně kurzy pro děti a mládež.

POTÁPĚNÍ

❖ **Klub a škola potápění AQUABLUES**

Salmovská 15, Praha 2
Působí v bazénu Hloubětín.

FIT STUDIA

❖ **Posilovna Delta Fitness**

Areál FZŠ Vybíralova 964, Praha 9-Černý Most
Zde také působí oddíl kulturistiky.

❖ **Posilovna Goliáš**

Hruškovská 358, Praha 9-Hostavice

❖ **Fitness centrum Fantom**

bývalé obchodní centrum Sparta na Černém Mostě, Cíglerova 1139, Praha 9-Černý Most

❖ **S-Fitness**

v obchodním domě Hasso

❖ **Fit Studio D**

tělocvična ZŠ Vybíralova, Praha 9-Černý Most

Aerobik, Step aerobik, P-Class, Body Forming, Kalanetika, Rower jóga, rodiče a děti, dětský aerobik, Junior aerobic, sportovní aerobic

SPORTOVNÍ CENTRA

❖ Sportovní centrum Factory Pro

Areál Zábavního centra Černý Most, Chlumecká 8, 190 00 Praha 9. Otevřeno od 30. 6. 2001. Velká posilovna (1100 m²), 3 sály na cvičení (aerobic, spinning, P-class, taebo), 4 kurty na ricochet, solárium, dětské kurzy (aerobic, tanec, karate), jóga, sebeobrana, rehabilitační a zdravotní cvičení, cvičení pro těhotné ženy a seniory, cvičení rodičů s dětmi, bowlingová herna (12 drah). Od listopadu 2004 byla rozšířena nabídka služeb v zábavním Centru Černý Most o 25 m krytý bazén a další doprovodné aktivity. Součástí relaxační zóny bude vířivka, sauna, pára a masáže.

❖ Přetlaková hala

Areál hřiště ZŠ Bratří Venclíků, Černý Most I
v provozu v **zimní sezóně**
tenis, basketbal

❖ Sportovní klub Spektrum Praha

Bří. Venclíků 1140, Praha 9-Černý Most
Sportovní, tělovýchovné a turistické aktivity.

❖ Florbalový oddíl při ZŠ Vybíralova, Praha 9

Zdeněk Holický, Kpt. Stránského 963, Praha 9
Florbalový oddíl mladších a starších žáků.

❖ Občanské sdružení Tretra Praha

Mgr. Ondřej Skripnik, Paculova 1110, Praha 9
Klub orientačního běhu Tretra Praha, věnuje se především práci s dětmi a mládeží.

❖ Softball & baseball

V ZŠ Bratří Venclíků na Černém Mostě I působí softballový oddíl **Spectrum Praha**, který také ve škole zřizuje sportovní třídy se zaměřením na softball a baseball.

❖ Beachsport Centrum

ul. Arnošta Valenty 1004 (souběžná s Ocelkovou), Černý Most II
O víkendech probíhají turnaje v plážovém volejbale

❖ Basket Slovanka

Minibasketbal děvčat v ZŠ Hloubětínská.

❖ BK Kompresory

Oddíl basketbalu s dlouholetou tradicí, působící na Proseku a na Lehovci v Praze 14,

❖ ***Squash centrum PRO6***

Za Černým mostem 1425, 198 00 Praha 9
6 kurtů na squash, 2 kurty na ricochet, občerstvení - Sportbar, solárium, prodejna sportovního zboží, služby chiropraktika

❖ ***Crazy Aero Club***

Plavecký areál - Hloubětínská 80, Praha 9 - Hloubětín
Aerobik.

❖ ***TRI SKI Horní Počernice***

triatlonový oddíl při TJ Sokol Horní Počernice, Praha 9 - Černý Most II

Tréninky probíhají dílem v Horních Počernicích, Dolních Počernicích, Kyjích, na Černém Mostě, ale i v Brandýse nad Labem.

BOJOVÁ UMĚNÍ

❖ ***Karate***

MATSUMURA, oddíl s šestiletou tradicí
v tělocvičně ZŠ, ul. Generála Janouška 1006, Černý Most II

❖ ***škola Taekwon-do ITF Sonkal Praha***

V Praze 14 působí škola v ZŠ Vybíralova 8/964, Černý Most II

❖ ***Oddíl SHAOLIN KUNG-FU***

ZŠ Bratří Venclíků 1140, ČM I.
Jedná se o tradiční cvičení shaolin pro děti, dospělé a rodiče s dětmi.

❖ ***Oddíl SHOTOKAN RYU***

Plavecký a sportovní areál Hloubětín
škola JKA karate a sebeobranu

SPORTOVNÍ ZPRAVODAJSTVÍ - FOTBAL

Nejúspěšnější sezónu své fotbalové historie má za sebou TJ Kyje. Jako nováček pražského přeboru přidali svěřenci trenéra Miloše Duška k podzimním 22 bodům v jarní části soutěže dalších 16, což v konečném pořadí znamenalo 11. místo. Ovšem pohled na tabulku napovídá, o jak vyrovnanou soutěž letos šlo. Mezi pátým Tempem a sestupujícím Meteorem je pouze sedmibodový rozdíl. V Kyjích navíc vládne radost nad postupem B mužstva, spokojenost je tady s výsledky mládežnických kategorií. Když k tomu přičteme nové hřiště s umělou trávou, rozsáhlou rekonstrukci zděného objektu s komplexním zázemím, vylepšení celého areálu i stále fanouškovské zázemí, pak jsou to docela příjemné starosti. Prostě, kyjský fotbal je momentálně na absolutním vrcholu své pětaosmdesátileté historie.

přebor Prahy v sezóně 2003-2004

1. Motorlet	30	24	3	3	72:21	75
2. Před. Kopanina	30	17	9	4	49:19	60
3. Hor. Měcholupy	30	16	7	7	64:38	55
4. Zličín	30	13	7	10	48:41	46
5. Tempo	30	12	7	11	55:49	43
6. Královice	30	11	8	11	64:61	41
7. Radotínský SK	30	11	7	12	46:54	40
8. ČAFC Praha	30	11	6	13	33:43	39
9. Cholupice	30	12	3	15	56:70	39
10. Aritma	30	11	5	14	54:56	38
11. Kyje	30	10	8	12	40:57	38
12. Střížkov B	30	11	3	16	55:56	38
13. Meteor VIII.	30	10	6	14	44:59	36
14. Rapid Malešice	30	9	7	14	43:51	34
15. SK Vršovice	30	10	1	19	51:63	31
16. Řeporyje	30	6	5	19	36:70	23

Přesný opak lze říci o **fotbalu v Hloubětíně**, který se propadl až na samé dno ve své dlouholeté historii, sahající až ke sklonku 19. století. Katastrofální jarní výkony se ziskem pouhých sedmi bodů a průměr čtyř obdržovaných gólů na zápas vedly nutně k sestupu do II. třídy. Když se k tomu přidají ještě neustálé problémy s povrchem hřiště a materiálním zajištěním, hráčská i funkcionářská krize a apatie fanů, pak na pamětníky ze současného stavu hloubětínského fotbalu přicházejí mdloby.

I.B. třída - skupina B

1. Loko Vltavín B	26	20	3	3	70:29	63
2. Satalice B	26	18	4	4	91:45	58
3. Kunratice	26	16	4	6	80:39	52
4. Újezd n.L.	26	17	1	8	67:39	52
5. Újezd Praha 4	26	15	4	7	62:47	49
6. Troja	26	11	4	11	62:50	37
7. Bohnice	26	10	5	11	34:44	35
8. Chodov	26	10	4	12	56:62	34
9. Libuš B	26	9	1	16	67:71	28
10. Klánovice	26	8	4	14	36:61	28
11. Un. Žižkov	26	8	4	14	45:73	28
12. Březiněves	26	8	3	15	34:56	27
13. Hloubětín	26	5	4	17	34:78	19
14. Braník B	26	3	3	20	35:79	12

SETKÁNÍ SPORTOVců PRAHY 14 SE STAROSTOU

Tolik zlata, stříbra i bronzu, kolik se sešlo pohromadě v Galerii 14 na Černém Mostě, se jen tak nevidí. A nešlo o nějakou výstavu drahých kovů, ale o setkání úspěšných sportovců, které u příležitosti desátého výročí městské části Praha 14 přijal starosta Miroslav Froněk. Ze soustředění taekwondové reprezentace v Třeboni přivezl trenér Theodor Šeda Báru Sýkorovou, Lindu Deutschovou a Lucii Kolmanovou, které na letošním ME v Sofii získaly celkem devět medailí a v červenci by chtěly uspět na světovém šampionátu v Malajsii. Oddíl Sonkal trénuje v tělocvičně ZŠ Vybíralova, kde jsou stále otevřené dveře pro další zájemce o tento sport. Na Hutích sídlí squashový a ricochetový oddíl Pro-6, jehož šéf Jan Veselý je i předsedou České ricochetové asociace. Ten přítomným vysvětlil rozdíly mezi oběma sporty. Vzájemné souboje pak všem přiblížili oba finalisté posledního ME v ricochetu, Miloš Pokorný a Jan Veselý mladší. Miloš se stal mistrem Evropy už počtvrté, navíc je i trojnásobným mistrem Nizozemska a Česka ve squashi. Dalším zlatem z mistrovství Evropy i světa přispěl do pokladnice Prahy 14 sympatický Vjačeslav Vinogradov v kategorii fitness, který na setkání dorazil i se stejně sympatickou přítelkyní a trenérem Miroslavem Tichým. Oddíl Delta fitness má základnu rovněž v ZŠ Vybíralova a nezaměřuje se pouze na kulturistiku. Moderně vybavená posilovna slouží všem, kteří mají zájem o kondiční cvičení. Přítomny byly také akvabely z hloubětínského SK Neptun, které jsou jedinými reprezentantkami tohoto sportu z hlavního města a počet jejich domácích mistrovských titulů je téměř nespočítatelný. Zastupovaly je trenérka Kateřina Vostárková a dvě Lucie, Hájková a Mužíková, které se vrátily z úspěšného vystoupení na ME v synchronizovaném plavání v Osvětimi. Na setkání si obě nejvíce rozuměly s neméně úspěšnými softbalisty z oddílu Spectrum, který má svůj areál u ZŠ Bří Venclíků. Trenér Daniel Passini hovořil o úspěších v mládežnických kategoriích, reprezentant David Mertl zaujal vyprávěním o světovém šampionátu mužů na Novém Zélandu, kde Česko skončilo jako nejlepší zástupce Evropy sedmé. U dalších protinožců v Austrálii obhájil v kategorii fitness step tým Těžká směs pod vedením Dáši Zitové z Fit studia D titul mistrů světa ve sportovním aerobiku. Do třetice, také tohle úspěšné sportovní odvětví najdete na adrese ZŠ Vybíralova, kde vás po prázdninách rovněž rádi přivítají do svých řad. A konečně, posledním přírůstkem medailí se pochlubil Lumír Ruzha, který začátkem června získal v Japonsku stříbro a bronz na mistrovství světa veteránů ve stolním tenisu. Navíc svým humorem dokázal, že je i výborným společníkem, že si skvěle rozumí s mláďím. Starosta Miroslav Froněk při premiérovém setkání ocenil slovy i medailí k desátému výročí naší městské části výkony všech přítomných, poděkoval jim za skvělou reprezentaci Prahy 14 a pozvedl číši na jejich další úspěchy. Pohodové setkání úspěšných sportovců z Prahy 14 s uvolněnou atmosférou a neformální besedou mělo u všech přítomných takový ohlas, že jej chtějí za rok opakovat. O kolik medailí a mistrovských titulů z domácích i mezinárodních soutěží asi budou bohatší?

Cyklostezky v hlavním městě Praze

Koncepce základního systému cyklistických tras na území hl. m. Prahy předpokládá postupnou realizaci 450 km cyklistických tras. Jedná se o trasy celoměstského významu. Trasy jsou zvoleny tak, aby pokryly celé území města a cyklista měl minimální kontakt s intenzivní automobilovou dopravou. Trasy jsou proto situovány, pokud to místní poměry dovolí, do ulic s nízkou intenzitou automobilové dopravy, na komunikace, kde je cyklistická doprava vedena společně s chodci nebo přímo na samostatné komunikace pouze pro cyklisty. V současné době je vyznačeno 180 km cyklistických tras. Z toho je 60 km vedeno po komunikacích bez automobilové dopravy, a to společně s pěším provozem, po stávajících komunikacích v parcích a sadech nebo po nově vybudovaných samostatných komunikacích pro cyklisty a chodce. Síť cyklistických tras v Praze je zobrazena v dynamické mapě. Cyklistické trasy základního systému cyklistických tras jsou na území hl. města značeny podle vyhlášky MDS č. 30/2001 Sb., směrovým dopravním značením pro cyklisty.

SEZNAM ZNAČENÝCH CYKLISTICKÝCH TRAS NA ÚZEMÍ HL. M. PRAHY

Cyklotrasa ČR č. 1

Národní divadlo, 0 km - Staré Město (Ovocný trh), 1 km - Florenc (Metro), 2 km - Karlín, 3 km - Vítkov, 4 km - Pražačka (Ohrada), 6 km - Hrdlořezy, 9 km - Kyje (ČD), 13 km - Hostavice, 15 km - Štěrboholy, 21 km - Dubeč, 25 km - Královice, 27 km - Křenice, 32 km

Cyklotrasa ČR č. 2

Výtoň, 0 km - Národní divadlo, 1,5 km - Malá Strana (Újezd), 2 km - Malostranská (Metro), 3 km - Letná (Špejchar), 4 km - Letná (Technické muzeum), 5 km - Stromovka, 7 km - Troja (ZOO), 9 km - Zámky, 12 km

Cyklotrasa ČR č. 3

Výtoň, 0 km - Podolí, 2 km - Braník (Barrandovský most), 4,5 km - Hlubočepy, 5,5 km - Malá Chuchle 7,5 km - Velká Chuchle, 9,5 km - Radotín 13 km

Cyklotrasa ČR č. 11

Hostivař, 0 km - Hostivařská přehrada, 3 km - Petrovice, 5 km Újezd, 0 km - Průhonice, 2 km

Cyklotrasa ČR č. 14

Hostavice, 0 km - Xaverov, 5 km - Horní Počernice, 8 km

Cyklotrasa ČR č. 201

Stromovka, 0 km - Bubeneč (ČD), 1,5 km - Dejvice, 2,5 km - Střešovice, 5,5 km - Veleslavín, 7,5 km - Břevnov (Hvězda), 9 km - Řepy, 11 km - Zličín, 14 km - Sobín, 16,5 km

Břevnov - Letná, BŘ - LE

Břevnov (Hvězda), 0 km - Strahov, 3 km - Hradčany, 5 km - Letná (Špejchar), 7 km

Hlubočepy - Malá Strana, HL - MS

Hlubočepy (Barrandovský most), 0 km - Smíchov (Anděl), 4 km - Malá Strana (Újezd), 5 km

Horní Počernice - Klánovice, HP - KL

Horní Počernice, 0 km - Klánovice (Placina), 3 km - Klánovice (ČD), 5 km

Kolčavka - Freyova

Kolčavka, 0 km - Sokolovská, 1 km - Freyova, 1,5 km

Královice - Nedvězí, KR - NE

Královice, 0 km - Nedvězí, 3 km

Braník - Modřany, BR - MO

Braník (Barrandovský most), 0 km - Modřany (ČD), 4 km

Řepy - Hlubočepy, ŘE - HL

Řepy, 0 km - Háje, 4 km - Lužiny, 6 km - Stodůlky, 7 km - Luka (Metro), 8 km - Nové Butovice, 10 km Prokopské údolí, 0 km - Hlubočepy (Barrandovský most), 3 km

Staré Město - Letná, SM - LE

Staré Město (Ovocný trh), 0 km - Letná (Technické muzeum), 3 km

Troja - Pelc-Tyrolka, TR - PT

Troja (ZOO), 0 km - Pelc-Tyrolka, 4 km

Újezd - Braník, ÚJ - BR

Újezd, 0 km - Kateřinky, 3,5 km - Opatov, 4,5 km - Chodov (Metro), 6 km - Roztyly (Metro), 8 km - Krč (ČD), 11 km - Braník (Barrandovský most), 14 km

Veleslavín - Dejvice, VE - DE

Veleslavín (Petřiny), 0 km - Divoká Šárka (Džbán), 4 km - Nebušice, 8,5 km - Jenerálka, 10 km - Horní Šárka, 11 km - Podbaba, 14 km - Bubeneč (ČD), 16,5 km

Závist - Zbraslav, ZÁ - ZB

Radotín, 0 km - Zbraslav (Peluněk), 2 km - Zbraslav, 3 km - Závist (most Závodu Míru, ČD), 4 km

Použito z webových stránek Ústavu dopravního inženýrství (www.udí-praha.cz).

Cyklostezky v Praze 14

Cyklostezka ČR č. 1

Prahou 14 prochází cyklostezka ČR č.1, která má spojit Prahu s Brnem. To, že se jedná o cyklostezku, lze odhalit podle žlutých směrovek rozmístěných převážně jen na místech, kde by cyklista zaváhal. Na území Prahy 14 vede stezka vesměs po veřejných komunikacích, její trasa je však je volena ulicemi s co nejmenším automobilovým provozem. Na dvou místech je třeba zdolat schody, ale v případě nádraží Praha-Kyje již MČ Praha 14 zbudovala nájezdy. Schody za Průmyslovou ulicí již leží v Praze 9. Na východě v Dolních Počernicích je možno navázat na cyklostezku ČR č. 14, která povede do Nymburka. Vzdálenost z centra do Dolních Počernic je 16 km.



V úseku západně (směrem na Hrdlořezy, Žižkov, Karlín a centrum) od Prahy 14 cyklostezka č.1 pokračuje od hranice Prahy 14 na Průmyslové ulici úbočím zalesněného svahu U hloubětínské vinice cestou kolem Rokytky, dále přes Hrdlořezy a jižní hranici Vysočan na Žižkov. V tomto úseku je to příjemná cesta buď v zeleni nebo po silnici s minimálním provozem. Na okraji Žižkova na Spojovací ulici začíná jít o život.

V jihovýchodním úseku od Dolních Počernice (směrem na Dubeč a dále na Brno). Stezka má být dále značena od křižovatky Českobrodské s ulicí Národních hrdinů jižním směrem na Dubeč. Zatím je možno jet z Počernic po ul. Národních hrdinů a v místě, kde se objeví stezka HO-ŠT, odbočit doleva na neznačenou asfaltku podél Hostavického potoka a dojet na silnici na Dubeč. Tam již opět pokračuje značená stezka č.1 na Královice a Křenice. Časem povede až do Brna.

Cyklostezka HO-ŠT

Tato značená cyklostezka vede po území Prahy 14 jen malý kousek. V Hostavicích u konečné autobusu 110 se odděluje od stezky č. 1 jižním směrem přes Českobrodskou ulici, potom se jede po asfaltové cestě kolem přírodního areálu a Hostavického potoka až k ulici Národních hrdinů, odkud značená stezka HO-ŠT pokračuje vpravo po odděleném dlážděném chodníku do Štěrbohol. Chcete-li navázat na cyklostezku č. 1, stačí na

křižovatce stezky HO-ŠT s ulicí Národních hrdinů pokračovat rovně podél Hostavického potoka po nové asfaltce až na silnici ze Štěrbohol do Dubče.

Výhled: Cyklistická stezka Černý Most – Dolní Počernice

Městská část Praha 14 vybuduje ze svého rozpočtu bezbariérovou cyklostezku z Černého Mostu od skateparku kolem Martiňáku do Dolních Počernic (měla být již v roce 2002 - překáželo však nevyřešené vlastnictví pozemků). Dne 13. 5. 2004 bylo vydáno rozhodnutí o umístění stavby. Stezka má být dokončena v roce 2006 (viz mapka -vlevo kruhový objezd je pod skateparkem, vpravo u vodárenského zařízení navazuje stezka na asfaltku kolem Martiňáku).

Cyklistická a pěší stezka je součástí cyklotrasy, která vede od stanice metra „B“ Černý Most, prochází sídlištěm ČM, pokračuje podél rybníka Martiňák do Dolních Počernic. Stezka v délce 437,5 m je konstrukčně řešena jako zpevněná komunikace v šířce 3 m s živičným povrchem s obrubníky. Na jihu je napojena na účelovou komunikaci, vedoucí po hraně rybníka Martiňák. Od ní vede směrem severním až k malé kruhové křižovatce o průměru 8 m. Druhá část cyklostezky navazuje na severu na příjezdovou komunikaci v areálu bývalé kotelny, pokračuje jižním směrem k malé kruhové křižovatce a odtud pokračuje směrem severním až k ulici Bryksova. Po obou stranách je lemována zeleným pásem, v němž je řešeno odvodnění stezky do zatravněného příkopu. Podél stezky je navržena výsadba třešňové aleje, v jižním oblouku řada jabloní, podél vodárenského zařízení řada jeřábů obecných a dalších jehličnatých a listnaných dřevin.

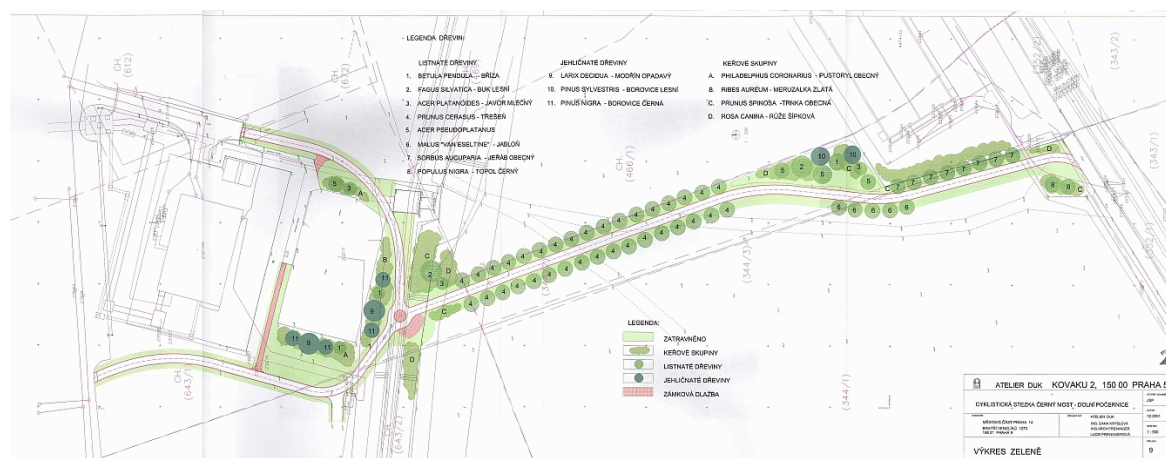

❖ SDRUŽENÍ NA POMOC DĚTEM S HANDICAPY

Vašátkova 819, Praha 9-Černý Most

Sdružení na pomoc dětem s handicapem usiluje o dosažení rovných příležitostí pro děti se zdravotním a sociálním handicapem.

Komunitní centrum Motýlek

Vlčkova 1067, Praha 9-Černý Most

Vznik a poslání sdružení: Sdružení na pomoc dětem s handicapem vzniklo v roce 2001 na pražském sídlišti Černý Most. Posláním sdružení je poskytovat mnohostrannou podporu rodinám se zdravotně a sociálně handicapovanými dětmi na Černém Mostě. Smyslem této pomoci je umožnit znevýhodněným dětem, aby i ony vyrůstaly v klidném domácím prostředí a úspěšně se začleňovaly do většinové společnosti. Základní metodou práce pro naplnění poslání sdružení je komunitní přístup, který spočívá v osobní účasti klientů na prováděných službách. Handicapované děti a jejich rodiny se zapojují do nových vztahů, v nichž rozvíjejí své osobní schopnosti. Postup od pouhé konzumace služeb k jejich spoluvytváření vede k posilování dovedností a růstu sebevědomí. Ze všeho nejdůležitější je změna sociálního klimatu, v němž jsou obohaceni nejen handicapovaní klienti, ale též komunita všech zúčastněných a jejich okolí. Ze vzájemné komunikace se rodí tolerance, a to je krůček k integraci. Rozšiřováním spektra služeb, za které rodiče platí symbolické částky, přispívá sdružení k zefektivnění rodičovské péče a zlepšení zdravotního stavu dětí. Rodiče se mohou kdykoli obrátit se specifickými potřebami na pracovníky sdružení, kteří se snaží být jim nablízku, ale zároveň je podporují v jejich rodičovských kompetencích, samostatnosti a nezávislosti. Většina služeb, které sdružení poskytuje, není jinde v lokalitě Černého Mostu k dispozici a řada z nich je unikátní. Sdružení na pomoc dětem s handicapem zrealizovalo v roce 2003 náročný projekt rekonstrukce bývalé mateřské školy a přeměnilo ji na Komunitní centrum Motýlek. Přestěhovalo tam veškeré své dosavadní aktivity a začalo v plném rozsahu uskutečňovat své cíle. Mezi hlavní cíle patří naplnění volného času dětí a mládeže se zdravotním a sociálním handicapem a preventivně tak předcházet sociálně patologickým jevům, podle individuálních potřeb a možností rozvíjet psychomotorické a sociální dovednosti handicapovaných dětí a tím systematicky přispívat k zlepšování jejich psychického a zdravotního stavu. Dále pak zlepšení sociálních vztahů mezi dětmi (nenásilně je vychovávat k toleranci, integrovat znevýhodněné děti do kolektivu vrstevníků), pomáhat znevýhodněným dětem s předškolní přípravou a zvládnutím školních povinností jim usnadnit vstup do školy a eliminovat tak jejich handicap, prostřednictvím nabízených služeb přispívat k zlepšování kvality života rodin vychovávajících handicapované dítě, podporovat tyto rodiče a posilovat tím jejich kompetence, pozitivně ovlivňovat vztah většinové společnosti k lidem s postižením a tím otevírat cestu k vzájemnému porozumění, k úctě a pocitu sounáležitosti. Mezi cílovou skupinu patří děti se zdravotním handicapem ranného, předškolního, školního věku a mládež (aktuálně děti s Downovým syndromem, kombinovaným postižením dětskou mozkovou obrnou, opožděným psychomotorickým vývojem, lehkou a středně těžkou mentální retardací, autismem, vývojovou dysfázií, astmatem, lehkou mozkovou dysfunkcí, neurologickými onemocněními atd.), děti se socio-kulturním handicapem, děti z neúplných či dysfunkčních rodin, děti zdravé a zaopatřené z důvodu vytvoření přirozeného kolektivu v KC a integrace znevýhodněných dětí do kolektivu vrstevníků, rodiče handicapovaných dětí, široká veřejnost.

❖ **CIKNE ČHAVE (malé děti) - romské občanské sdružení**

působí v Motýlku

Bylo založeno 19. července 2004 s cílem rozvíjet své aktivity pro děti, mládež a dospělé Romy. Hlavní důraz je kladen na vzdělání a preventivní aktivity směrem k romské komunitě. Svou činnost zahájilo občanské sdružení 16. října 2004 v prostorách klubu Motýlek ve Vlčkově ulici na Černém Mostě. V den zahájení klubové činnosti dostaly děti dárky, které byly sesbírány. Klub navštěvuje přibližně čtyřicet dětí a počet se každou návštěvou zvyšuje.

Kroužky: dramatický, taneční, křesťanství, malířský, hudební (zpěv, hudba) a připravují se romistika a turistický. Doučování českého jazyka, matematiky a angličtiny. Přednášky o drogách a o prostituci. Výlety za poznáním (Lidice, Lety u Písku, Hodonín u Kunštátu), turistické (hrady, zámky), za sportem (plavecký bazén). Exkurze v Akademii věd, v Českém rozhlase a občůdku Romipen. Oslavy svátků: Den Romů 8. dubna, Čarodejnice - opékání párků, kytara a zpěv. Den Matek 12. května, Den Děti 1. června, Mikuláš 6. prosince, Karneval, Vánoční trhy, výlet do centra. Víkendový ozdravný pobyt na horách. Letní tábor pro rodiče s dětmi. Pořádání výstav, soutěží, výletů na festivaly, kino a divadlo.

❖ OBČANSKÉ SDRUŽENÍ JAHODA

Vybíralova 969, Praha 9-Černý Most

Jahoda je nezisková organizace, která pomáhá ohroženým dětem a rodinám. Krédem organizace je „S námi jsou děti silnější“. Ročně pomáhá v rámci programů téměř čtyři sta dětem prostřednictvím více než padesáti školených dobrovolníků. JAHODA je Ministerstvem práce a sociálních věcí (Magistrátem hl. m. Prahy) pověřenou osobou k výkonu sociálně právní ochrany dětí. JAHODA je Ministerstvem vnitra akreditována k provádění dobrovolnické služby. JAHODA jako vznikla na podzim v roce 1997. Založila ji skupina studentů a absolventů oboru sociální práce, kteří na základě svého dosavadního vzdělání a zkušeností cítili potřebu uplatnit své vědomosti a dovednosti v rámci vlastní organizace.

Rok 2004 - období zrání

Začátkem nového roku měla JAHODA 3 zaměstnance na plný úvazek: ředitelku, manažerku a vedoucí Otevřeného klubu pro děti na Černém Mostě. V lednu jsme naplánovali „Den otevřených dveří“ a pečlivě se na něj připravili. Vygruntovali, rozeslali spoustu pozvánek a tiskových zpráv a připravili malé pohoštění pro naše hosty. Dveře jsme otevřely 10:00 a během celého dne, než se dveře opět v 19:00 hodin zavřely, jsme uvítali několik novinářů, mnoho rodičů a obyvatel z okolního sídliště a některé kolegy z oblasti sociální práce. V únoru odstartovala na Černém Mostě nová aktivita, a sice Klub JAHŮDKA, určená maminkám resp. rodičům s dětmi předškolního věku, kteří si chtějí přijít popovídat, společně pohrát nebo se něco nového naučit. Klub zpočátku probíhal každou středu dopoledne a později se rozrostl i na dopoledne úterní a čtvrteční. Koncem února proběhlo v JAHODĚ první setkání nad strategickým plánem pro příští roky. Plánování se zúčastnilo 10 skalních jahodáků, zástupců všech úrovní JAHODY od základní dobrovolnické přes vedoucí klubů, zaměstnance až po členy představenstva. JAHODA rovněž uspěla s nominací Ivy Lancingerové na cenu Křesadlo - ocenění pro dobrovolníky roku. Iva cenu získala a na slavnostním předávání na Novoměstské radnici jí křesadlo předal Primátor hl. m. Prahy Pavel Bém a herec Tomáš Topfer. V polovině března se konal další výcvik nových dobrovolníků, jehož poslední část byla (oproti předchozím) věnována domácím násilím, o kterém přišla pohovořit sociální pracovnice z Psychosociálního centra Acorus. V dubnu proběhla další část strategického plánování, která přeci jen poodhalila některé dosavadní jahodové rezervy a na které jsme společně formulovali novou vizi a poslání pro další fungování JAHODY. Květen a červen přinesly JAHODĚ situaci dosud nepoznanou a to výpovědi a výběrové řízení na všechny „placené“ posty. Představenstvo tak reagovalo na aktuální situaci v JAHODĚ, kterou se rozhodlo takto radikálně vyřešit. Poznali jsme tak Hanu Salačovou Svobodovou, která je od srpna naší Koordinátorkou. Na druhou stranu se před JAHODOU objevila dosud největší „komerční“ výzva a to spolupráce se společností DAMOVO, která si JAHODU vybrala pro finanční podporu a stala se hlavním partnerem klubu JAHODA na Černém Mostě. V červnu jsme ještě před prázdninami stihli uspořádat v rámci tzv. „Jahodového týdne“ několik akcí pro děti, o dětech a s dětmi jako např. turnaj ve vybíjené, bazar dětského oblečení, odpolední jahodové /bě/snění v divadle GONG.

Prázdniny byly ve znamení úprav a oprav, malování, tapetování a pokládání PéVéCé tak, aby JAHODA mohla v novém školním roce přivítat děti opět v nové podobě a nabídnout jim čisté a provoněné místo pro hry a jinou zábavu. Kromě rekonstrukcí stavebních bylo zvoleno i nové představenstvo JAHODY a rozšířeno z 3 postů na 5, protože prostě víc hlav víc ví.

V září se podařilo rozeběhnout dosud rekordní počet klubů resp. vytvořit největší počet dobrovolnických týmů, kterých ve 4 azylových domech a na Černém Mostě bylo dohromady 14 včetně 3 dopolední JAHŮDKOVÝCH. Zároveň v září představenstvo definovalo pro další působení JAHODY 4 základní programy (Kluby JAHODA v azylových domech, Klub JAHODA, Klub DŽAGODA a Klub JAHŮDKA - všechny tři pro děti žijící na území Prahy 14 a okolí). A v neposlední řadě jsme v září moc rádi převzali v rámci koncertu Stamicova kvarteta na festivalu Euroart Praha z rukou pana Radomíra Mervarda ze společnosti DAMOVO finanční dar pro děti navštěvující Klub JAHODA na Černém Mostě. Koncem září jsme se zúčastnily akce Týdne pro děti, mládež a rodiny v obchodním domě TESCO. Celou neděli 26. září jsme si s dětmi a jejich rodiči, kteří si mezi nákupy chtěli trochu odpočinout, hráli, malovali, házeli míčem, prostě trochu představovali svou práci a přitom ve spolupráci s projektem "Pomozte dětem!" sbírali peníze do kasičky, kterou opatrovalo žluté kuře. Od listopadu se poslední letošní provozní změnou stal ředitelem Honza Dolínek – zakládající člen JAHODY. *(Byl to pro mne tak trochu návrat do JAHODY a zároveň postup po 7 letech dobrovolnického působení na všech jejích úrovních do pozice, která pro mne byla a je ... asi nejlépe to vystihuje slovo ... výzvou.)* Počátkem měsíce se uskutečnil výcvik nových dobrovolníků, na kterém jsme sice neoslavili, ale přesto alespoň zmínili sedmileté výročí JAHODY. *(Nebo mohu napsat, že jsme ho oslavili prací ... to podle toho jaké vládne politické klima :o)* Taž už jsou s námi děti silnější více než 2500 dní. Prosinec začal velmi pracovně. V sobotu 4.12. proběhly Malé Mikulášské Uličnické hry, kterých se zúčastnilo více než 40 dětí ze sídliště Černý Most a které opět proběhly v duchu dobrovolnické uličnické bezva nálady. Malí i velcí čertíci soutěžili na 6 stanovištích a vyhrávali drobné odměny i nějakou tu čokoládu. V sobotu 11. prosince jsme opět prožily vekou čest a to když byl výtěžek z tomboly uskutečněné u příležitosti vánočního večera pro zaměstnance Coca Cola Beverages slavnostně předán do JAHODY. V neděli 12.12. proběhlo v JAHODĚ další zábavné odpoledne tentokrát na téma: „spolupráce a sblížení“. Jak jsme si hráli uvidíte brzy na přiložených fotkách. Ve středu 15.12. jsme pak s dětmi uspořádali Vánoční besídku pro seniory žijící v Bethesdě na Chvalech v Praze 9. Setkání s babičkami a dědečky bylo velmi milé a pro obě strany (juniory i seniory) příjemným a obohacujícím zážitkem. Tuhle spolupráci budeme rozhodně dále rozvíjet. Konec roku „změn“ skončil a plní očekávání vstupujeme po kratoučkých zimních prázdninách do roku nového.

❖ **KŘESŤANSKÉ CENTRUM PRO RODINU „HEŘMÁNEK“**

Maňákova 812, Praha 9-Černý Most

Organizování klubu pro maminky na mateřské dovolené a aktivit pro jejich děti.

❖ **OBČANSKÉ SDRUŽENÍ HVĚZDIČKA**

V. Kovaříka 368, Praha 9

Dobrovolná organizace, která svojí činností chce pomoci dětem a lidem se speciálními potřebami.

❖ **YMCA - KLUB MAMINEK „KLUBÍČKO“**

Vašátkova 1026, Praha 9-Černý Most

Mateřské centrum zaměřující se zejména na maminky a děti předškolního a mladšího školního věku. Kroužky pro děti, příprava na porod, přednášky.

❖ **SDRUŽENÍ OBČANSKÁ INSPIRACE**

Kučerova 768, Praha 9-Černý Most

Sdružení Občanská inspirace (založeno v roce 1998) je nezisková organizace, která provozuje v Praze na sídlišti Černý Most II komunitní centrum s kulturním a sociálním programem. Projekty sdružení jsou určeny dětem i dospělým, zejména obyvatelům okolních sídlišť, dále handicapovaným lidem a jejich terapeutům z celé ČR. Součástí komunitního centra je Minigalerie Inspirace, kde vystavují a prodávají umělecké a řemeslné výrobky handicapovaných lidí a jako jediní v Praze pravidelně připravují tematické výstavy chráněných dílen z celé ČR. Zajišťují kroužky a další volnočasové aktivity pro děti, přednášky, bezplatnou sociálně právní poradnu pro občany a Ekodny. Minigalerie Inspirace, kde jsou prezentovány řemeslné a výtvarné práce handicapovaných lidí z celé ČR.

❖ **OBČANSKÉ SDRUŽENÍ LODIČKA**

Martin Pecka, Konzumní 13/140, Praha 9.

Organizuje aktivity zaměřené na sportovní činnost, na vyplnění volného času žáků ZŠ.

❖ **NATURA VIVA - občanské sdružení dětí a mládeže**

Kpt. Stránského 993, Praha 9-ČM

❖ ISLÁMSKÁ NADACE V PRAZE

Blatská 1491, Praha 9-Kyjje

Cíle a činnosti Islámské nadace v Praze: Islámská nadace v Praze je neziskovou organizací, která vznikla proto, aby naplňovala potřeby praktikujících muslimů v Praze a okolí. Její činnost lze rozdělit do tří hlavních oblastí: Provoz Islámského centra (mešity), Charitativní činnost, Osvětová činnost. V čele Islámské nadace v Praze stojí volená správní rada, která zabezpečuje: aby mešita byla otevřená, kdy je třeba, a aby do ní mohli přijít všichni muslimové bez rozdílu, zájemci o islám z řad nemuslimů i zájemci o návštěvu a prohlídku islámského centra. Za tímto účelem je islámské centrum otevřené denně od poledne do pozdních večerních hodin. Konzultace a skupinové návštěvy je lépe domluvit předem telefonicky; aby pravidelně probíhaly páteční bohoslužby. Sestávají z promluvy imáma (kázání) a společné sváteční modlitby. Kázání je pronášeno ve třech jazycích (arabsky, česky a anglicky), protože se v mešitě scházejí muslimové nejrůznějších národností. Na pátečních bohoslužbách je to přibližně 300-500 věřících; aby fungovala knihovna, probíhaly pravidelné přednášky a programy, výuka arabštiny a výuka dětí; aby byl zajištěn program v měsíci ramadánu (každodenní večere přerušující půst, modlitba taráwíh, nocování v mešitě v posledních 10 dnech ramadánu – itikáf, apod.); oslavu muslimských svátků; islámské sňatky a pohřby, rituální obřizky chlapců; rady v náboženských otázkách. Ve složitějších případech se obracíme na doporučené známé učence z hlavních evropských islámských center; pravidelné vydávání modlitebních časů. Mezi charitativní činností Nadace patří sociální pomoc: Správní rada Nadace shromažďuje prostředky od muslimů, darované jako náboženská daň (zakát) a dobrovolná almužna (sadaqa). Ty se sbírají odděleně od finančních prostředků darovaných na provoz mešity a jsou použity výhradně na sociální pomoc sociálně slabším rodinám a jednotlivcům. Někdy je z této pomoci hrazen i lékařský zákrok, neplacený pojišťovnou, ubytování potřebných muslimů, nutné cestovní náklady apod. Nadace sleduje situaci v několika uprchlických táborech, kde jsou početnější skupiny muslimů. Pomáhá formou ošacení, při oslavách svátků, při zřízení modlitebny v táboře, výuky dětí, finanční pomocí apod. Nadace posílá vězněným muslimům dopisy, knihy, časopisy, brožury, časy modliteb, příležitostně je navštěvuje. Ve spolupráci s vedením některých věznic se snaží řešit problémy s vězeňskou stravou. V jedné z pražských věznic zřídila malou modlitebnu, ve které každý pátek zajišťuje bohoslužbu. Jedním z hlavních úkolů Nadace a Islámského centra je pravdivě informovat o islámu a reprezentovat muslimskou komunitu na veřejnosti. Osvěta je zaměřena jednak do řad muslimů, jednak směrem k nemuslimské veřejnosti. Z pravidelných akcí: páteční kázání, sobotní lekce z Koránu, tafsíru, hadísů a Prorokova života (pro muže a ženy zvlášť), sobotní výuka dětí, přednášky pro české muslimy a zájemce o islám (každou první sobotu v měsíci). Jiné akce: kurzy arabštiny, několikadenní soustředění muslimů (organizuje Svaz muslimských studentů), výstavy, přednášky, návštěvy škol, prezentace ve sdělovacích prostředcích, poskytování konzultací studentům, zvláštní pozornost je věnována překladům a tisku knih a brožur o islámu a internetové stránce Nadace. Ve své činnosti Islámská nadace v Praze úzce spolupracuje s dalšími organizacemi, především Islámskou nadací v Brně (provozující brněnské islámské centrum), s Ústředím muslimských obcí a organizací a se Svazem muslimských studentů.

Z historie Islámské nadace v Praze

Vznik Islámské nadace v Praze spadá do počátku devadesátých let minulého století. Zárodek budoucí organizace se však začal vytvářet již dříve, kdy se skupina praktikujících muslimů v Praze začala scházet k pátečním bohoslužbám. První společná páteční kázání se uskutečnila již v roce 1989. V prvních letech probíhala ve skromných a provizorních podmínkách. Začínalo se v jedné školní místnosti na velvyslanectví Egypta. Pak se páteční bohoslužby stěhovaly, většinou po několika měsících až půl roce, z místa na místo. Probíhaly na studentských kolejích (značná část praktikujících muslimů byla z řad zahraničních studentů), např. na Koleji Arnošta z Pardubic a na Koleji 5. května (nyní Švehlova kolej). Využívalo se také společenských nebo sportovních sálů – např. na Střeleckém ostrově, v Žitné ulici, v Gorazdově ulici – pronajímaných vždy jen na páteční bohoslužbu.

Teprve v roce 1992 začaly být trvale pronajímány prostory pro muslimskou komunitu. Bylo to v ulici U Michelského lesa 366 v Praze 4, Krči, nejprve jménem Svazu muslimských studentů, který byl registrován krátce před Nadací. Od roku 1993 již tuto první stále otevřenou muslimskou modlitebnu v poválečném Československu spravovala Islámská nadace, která byla registrována pod názvem Nadace pro zřízení a provoz islámského centra v Praze. Nicméně Svaz muslimských studentů, který má působnost na území celé České republiky, si zachoval svou kancelář v Islámském centru spravovaném Islámskou nadací dodnes a některé aktivity jsou zajišťovány společně. Aktivity Nadace se postupně rozšiřovaly. Islámské centrum začalo sloužit muslimům celotýdenně jako místo k setkávání, modlitbám a studiu a pozvolna začalo působit i jako osvětové centrum jak pro muslimy, tak pro nemuslimskou veřejnost. I když byla pronajímaná plocha několikrát rozšiřována (celková plocha modlitebny byla 116 m², malá modlitebna pro ženy 17 m², kanceláře 33 m²), postupem času se ukázalo jako nutné zřídit větší modlitebnu, s větším zázemím.

V roce 1996 získala Nadace pozemek v Praze 9–Kyjích, se starou, dlouho nevyužívanou dvoupodlažní budovou, dříve sloužící jako mlékárenský provoz. Žádost o rekonstrukci měl předchozí majitel objektu, firma Pragold Praha s.r.o. již podánu, a jelikož celá tato firma přešla do majetku Nadace, jako stavitel až do kolaudace figurovala firma Pragold. Projekt rekonstrukce byl během stavby významně změněn, především přístavbou třetího podlaží. Rekonstrukce budovy byla dokončena na jaře roku 1999 a provoz nového islámského centra byl slavnostně zahájen 7. 5. 1999 páteční bohoslužbou.

Objekt islámského centra je dvoukřídlá budova, přičemž v kratším křídle se ve dvou podlažích nacházejí umývárny pro muže a ženy. Hlavní část objektu je pak třípodlažní. V jednom podlaží je oddělení pro ženy, přednášková místnost (sloužící příležitostně i jako jídelna), kuchyně a přípravná jídel. V dalším podlaží je kancelář Nadace a hlavní modlitebna. Ve třetím podlaží je druhý modlitební sál, knihovna se studovnou, kancelář Svazu muslimských studentů a byt imáma mešity.

❖ I. OBČANSKÉ SDRUŽENÍ HLOUBĚTÍN

Mochovská 19, Praha 9-Hloubětín

ing. Hollan

❖ OBČANSKÉ SDRUŽENÍ STARÁ ZÁSTAVBA

29. 10. 2003

p. Mikulíčková

Jak napovídá název „Stará zástavba“ občanské sdružení bylo založeno s úmyslem podporovat zájmy starých osadníků v původních domcích kolem hlavního sídliště Prahy 14, jejichž problematika je v mnoha směrech jiná, než problémy obyvatel na sídlišti. Název Stará zástavba souvisí dále se záměrem, seznamovat nové obyvatele sídliště s historickými zajímavostmi v jejich okolí. A konečně za třetí název souvisí se zaměřením občanské sdružení především na staré občany, kterým chce napomoci zapojit se do spolupráce s různými seniorskými kluby, které na sídlišti neexistují, ale lze je nalézt v okolních přilehlých obcích. V tomto směru navázalo občanské sdružení úzkou spoluprací zejména se seniory v Horních Počernicích a v Satalicích, se kterými si vzájemně vyměňujeme informace o akcích pro důchodce. Předsedou sdružení byl zvolen Václav Koskuba, místopředsedou Štefan Juhász, který v dubnu 2004 zemřel. Novým místopředsedou byl zvolen Václav Houdek. Všichni zakládající členové jsou ze čtvrti Na Hutích. Členský příspěvek byl stanoven na 40 Kč za rok. Důležitým úkolem sdružení je umožnit místním seniorům, aby mohli využívat sponzorských darů autobusové firmy Hotliner, jejíž majitelem je ing. Otakar Horký se nabídl přispívat podle svých možností na pořádání různých akcí pro důchodce v Praze 14, kde však žádný klub důchodců nenalezl. Proto se obrátil v tomto směru na občanské sdružení Stará zástavba, které z jeho sponzorských darů akce pro důchodce organizuje.

Přehled některých akcí občanského sdružení „Stará zástavba“

Výlety:

13. září 2003 bezplatný výlet pro seniory v multikině na Černém Mostě, při kterém vznikla myšlenka na založení občanského sdružení

15. květen 2004 sponzorovaný výlet do Dobrušky a Opočna, organizovaný klubem z Horních Počernic

17. říjen 2004 další obdobný výlet do sázavského kláštera a na hrad Štemberk

Kulturní představení:

28. říjen 2003 společná návštěva seniorů v multikině na Černém Mostě na filmu Želary za sponzorované vstupenky

8. dubna 2004 společná návštěva muzikálu Bídníci v GaJa Aréně

6. a 7. března 2004 dva velmi úspěšné koncerty Yvety Simonové a Richarda Adama, které sponzor věnoval jako dárek seniorům k obnovenému svátku MDŽ, byly uskutečněny ve zcela zaplněných sálech Galerie 14 na Černém Mostě a Sokolovny v Satalicích.

Přednášky:

Populární výklad psycholožky profesorky Bedrnové o zachování duševního zdraví ve stáří, který byl opakován třikrát:

4. květen 2004 v sále úřadu v Horních Počernicích

17. květen 2004 v domově důchodců v Běchovicích

14. červen 2004 v klubu seniorů v Satalicích

Besedy se známými osobnostmi:

29. leden 2004 s ministrem práce a sociálních věcí Škromachem

20. dubna 2004 se zástupkyní českých seniorů při EU Ing. Kořínkovou na Xaverově

❖ **OBČANSKÉ SDRUŽENÍ ZA HUTĚ KRÁSNĚJŠÍ (OS ZHK)**

Za Černým mostem 1526, Praha 9, www.zhk.mek.cz

Sdružení Za Hutě krásnější je dobrovolným sdružením občanů, jejichž společnými zájmy jsou obecně prospěšná činnost v oblasti ochrany přírody a krajiny, ochrana veřejného zdraví, bezpečnosti z hlediska dopravy, zlepšování životních podmínek, ochrana památek a kulturních hodnot a další aktivity ve smyslu občanské společnosti, vedoucí k rozvoji občanské společnosti v lokalitě Praze-Kyjích, čtvrti Hutě, obzvláště pak v ulici Za Černým Mostem a dalších přilehlých ulicích.

❖ ***KYJSKÝ OBČANSKÝ KLUB (KOK)***

6. 3. 2002

Hejtmanská 182, Praha 9-Černý Most

KOK sdružuje občany čtvrti Nad Rybníkem, Lehovec, Aloisov a staré Kyje, kterým není lhostejný stav životního prostředí. Dává si za cíl být nejen dle par. 70 zák. č. 114/92 Sb. účastníkem správních řízení, ve kterých může dojít k dotčení zájmů ochrany přírody a kulturních památek v uvedených lokalitách, ale také se svou aktivní činností bude podílet na postupném zlepšování životního prostředí, např.: stavu ovzduší a vod, na výsadbě zeleně a péče o zelené plochy, na výstavbě odpočinkových zón a cyklostezek apod. V rámci vyšší informovanosti občanů o aktuálním i zamýšleném dění v obci bude sdružení od všech stupňů státní správy požadovat konkrétní a včasné informace, které bude zveřejňovat. Tím chce zlepšit současný stav, kdy občané jako jednotlivci tyto informace od orgánů státní správy postrádají. Chceme však řešit i situace, v nichž občané z nejrůznějších důvodů mnohdy nemají ani šanci prosadit svůj návrh či řešení.

Složení výboru KOK: Jiří Kramář - předseda KOK, Milan Bílý - místopředseda KOK, Jiří Feřtek - hospodář KOK

Revizní komise KOK pracuje ve složení: Libuše Šmalcová - předseda, Ilona Picková, Petr Štulc

OBČANSKÉ SDRUŽENÍ JAHODNICE

Doubecká 176/30, Praha 9 (p. Čuchal, p. Karda)

OBČANSKÉ SDRUŽENÍ ZDRAVÉ KYJE

dr. Pospíšilová, akadem. malířka Novotná

OBČANSKÉ SDRUŽENÍ ČTRNÁCTKA

Cíglerova 1000/12, Praha 9-ČM

OBČANSKÉ SDRUŽENÍ ROŽMBERSKÁ

ing. Štěpař

- ❖ *Kluby a oddíly*
- ❖ *Dům dětí a mládeže*
- ❖ *Knihovny*
- ❖ *Kino, divadlo (Kámen), Zábavní centrum CČM*

Kluby a oddíly

❖ ***JUNÁK, svaz skautů a skautek ČR***

84. skautské středisko

oddíly v Kyjích a v Satalicích

vůdce střediska: Karel Pospíšil-Rikitan

Organizace je zaměřena na všestranný duševní a fyzický rozvoj dětí a mládeže

❖ ***93. Pionýrská skupina v Kyjích***

Turistický oddíl Orion

klubovna Kpt. Stránského 994, Praha 9-Černý Most II

vedoucí 93. PS a vedoucí oddílu Orion: Jana Jandová

❖ ***35. skautský oddíl Práčata***

Turistický oddíl

Jakub Kara

Klubovna na hřišti TJ Slavoj Hloubětín

❖ ***Dům dětí a mládeže-pobočka Černý Most***

Generála Janouška 1060, Praha 9-Černý Most

Pobočka Černý Most se otevřela **4. 10. 2004.**

Knihovny

Knihovna pro dospělé a děti Hloubětín

Poděbradská 489, Praha 9 - Hloubětín

Otevírací doba: Po 11:00 - 18:00, Út 09:00 - 15:00, St 11:00 - 18:00, Čt 11:00 - 18:00, Pá 09:00 - 15:00, So Zavřeno, (o prázdninách jen Po, Út, Čt). Knihovna se nachází na galerii obchodního domu Hloubětín (nad Penny Marketem)

Knihovna pro dospělé a děti Černý Most

Generála Janouška 1060, Praha 9 - Černý Most

Otevírací doba: Po 11:00 - 18:00, Út 09:00 - 15:00, St 11:00 - 18:00, Čt 11:00 - 18:00, Pá 09:00 - 15:00, So Zavřeno, (o prázdninách jen Po, St, Pá)

Pojízdná knihovna Černý Most

u cesty od metra k CČM, od září 2002, pondělí 13-18 hod. (kromě školních prázdnin)

Kino, divadlo, Zábavní centrum Černý Most

Village Cinemas na Černém Mostě

Společnost Village Cinemas Česká republika, s.r.o. vznikla v roce 1999 jako pobočka australské společnosti Village Roadshow Ltd. Společnost provozuje osmi sálové multikino na Černém Mostě v budově Zábavního centra Černý Most. Potencionální divák si může vybrat mezi sály - Standard a Gold Class. Vstupenka do standardního sálu stojí pro dospělého 159 Kč a pro děti, studenty a seniory 119 Kč. Zatímco třída Gold Class představuje originální a komfortní kinosály pro 24 diváků s obsluhou do sálu. Vstupné je

zde po-pá do 17 hodin 249 Kč a po-ne 299 Kč. Nezbytné je také třípodlažní parkoviště se sedmi sty parkovacími místy.

Plavecký areál Hloubětín

Hloubětínská 80, Praha 9-Hloubětín

Nabízí: plavání pro veřejnost, kurzy plavání, akvabely v synchronizovaném plavání, saunu, Fit Club. K dispozici je dvacetí pěti metrový bazén s mírně slanou vodou s teplotou okolo dvaceti sedmi stupňů Celsia a dětský bazének. Dospělí zaplatí za 60 minut 60 Kč, za 90 minut 80 Kč a za 30 minut 35 Kč. Děti do 6 let za 60 minut 10 Kč a za 90 minut 15 Kč a děti do 15 let + studenti 40 Kč/60 min., 60 Kč/90 minut, důchodci 40 Kč/60 minut, 60 Kč/90 minut.

Akvabely = synchronizované plavání, sauna, Fit Club

pondělí až pátek 14 - 22 hod., sobota a neděle po dohodě s trenérem, 60,-Kč/60 min

Divadlo Kámen

Divadlo Kámen, jehož sídlo je na Černém Mostě a jehož činnost podporuje Praha 14, hraje pravidelně v Žižkovském divadle Járy Cimrmana, Štítného 5, Praha 3. Divadlo Kámen je zaregistrováno v Praze 14, zatím zde však pravidelně nehraje, protože nemá k dispozici vyhovující prostor. Divadlo Kámen vzniklo v roce 1998 jako uskupení lidí s vyhraněnou představou o svébytné formě činoherního divadla. Skupina respektuje většinu zavedených pravidel činohry a používá její obvyklé nástroje, často jim ovšem dává jiný smysl. Na první pohled klasická divadelní forma se v provedení Divadla Kámen posouvá do nezvyklých rovin. Pojetí inscenací je důsledně autorské. Skupina věří, že forma je i v činoherním divadle přinejmenším rovnocenná obsahu a většina jejích inscenací je vystavěna na základě výchozí vize o formě. Obsah, který bývá odsunut na druhé místo, nikoli ovšem podceňován, potom vyplyne z této vize. Divadlo Kámen dosud vytvořilo 6 celovečerních programů. Od roku 2000 hrálo kolem 30 představení ročně především v několika pražských klubech (Studio Damúza, Karlos bar, Karlínské Spektrum, Klub Klamovka aj.). Od října 2004 hraje pravidelně v Divadle Járy Cimrmana na Žižkově. Od roku 2003 získává každoročně ocenění na oficiálních přehlídkách nezávislého divadla včetně účasti v programu nejprestižnějšího českého festivalu Jiráskův Hronov. Vedle nikdy nekončícího hledání účinného výrazu je nejbližší ambicí Divadla Kámen nerespektování současného převažujícího trendu pražského nezávislého divadla, které není z různých důvodů navštěvováno širší veřejností a omezuje se na úzký okruh svých příznivců a odborníků. Divadlo Kámen se tedy také seriózně věnuje produkci a propagaci a i v těchto oblastech hledá nové a účinné formy práce.

ARS - PUERIS - VÝTVARNÝ ATELIÉR

Mgr. Jiřina Břicháčková - Olivová, Staňkovská 480, Praha 9

Výuka výtvarné výchovy.

Občanské sdružení Folklorní soubor Šarvanci

MUDr. Viera Zemanová, Doležalova 1054/21, Praha 9

Nácvik choreografií tanců, písní a lidové hudby a prezentace lidového umění před širokou veřejností.

268. ZKO ČKS Praha 9 - Kyje

Výbor klubu

Předseda:	Jakub Fořt
Jednatelka:	Andrea Dřevikovská
Hospodář:	Petr Luňáček
Pokladník:	Jana Eimová
Výcvikář:	Václav Sklenář
Revizní komise:	Edita Macibobová

O klubu

Cvičiště je vybavené překážkami, zástěnami, k dispozici je 31 odkládacích kotců, parkoviště pro 30 aut na zpevněné ploše. Klubovna pro 40 osob (v případě akcí možnost rozšířit), kantýna, radio, televize a elektronické šipky. Kancelář - samostatná místnost pro rozhodčí a pořadatele akcí. V okolí jsou rozsáhlé prostory na stopy i procházky se psem, 7500 m² se zástěnami na obrany - při výcviku, zkouškách, závodech může probíhat současně poslušnost a obrana. V letech 1999-2001 se tři členové klubu účastnili vylučovacích závodů na MR dle IPO (paní Zemanová, pan Fořt a pan Sklenář). Naši členové dosáhli i na nejvyšší mety na výstavách (paní Mikulcová, slečna Štěpařová, pan Svátek a paní Milcová). Nežijeme však jen kynologií. Tradiční společenské akce jsou 30. 4. - pálení čarodejnic a společenská zábava po Vánočním závodě. Táborák, grilování, živá i reprodukováná hudba, turnaj v šipkách, tanec...

Kynologická organizace v Hloubětíně

Členové výboru

Předseda:	Přemysl Jaroš
Jednatelka a pokladník:	Ilona Štekrtová
Hospodář:	Petr Luňáček
Hlavní výcvikář:	Lenka Matoušková
Revizní komise:	Petra Růžičková
Člen výboru	Simona Hurábová
Figurant	Pavel Urban

- ❖ *O školství*
- ❖ *Seznam školských zařízení*
- ❖ *Mateřské školy*
- ❖ *Základní školy*
- ❖ *Opravy a rekonstrukce školních zařízení*
- ❖ *Střední školy, Vysoká škola*

MČ Praha 14 má 6 základních a 10 mateřských škol (příspěvkové organizace), které jsou všechny v právní subjektivitě (dostávají příspěvek na provoz od obce, se kterým hospodaří a dotaci na mzdy pedagogických a nepedagogických pracovníků od Ministerstva školství, mládeže a tělovýchovy prostřednictvím Magistrátu hlavního města Prahy. A čtyři soukromé střední školy a jednu, kde zřizovatelem je Magistrát hlavního města Prahy.

Odbor školství školám schvaluje rozpočet, provádí veřejnosprávní kontroly, metodicky vede školy, vypisuje konkurz na ředitele, jmenuje a odvolává ředitele, stanoví ředitelům plat a odměny, projednává s řediteli rozpočet na mzdové prostředky, dojednává termíny zápisu dětí do MŠ atd.

- **V březnu** proběhla v rámci 10. výročí MČ Praha 14 akce „**Ocenění nejlepších pedagogů**“ ze škol MČ Praha 14. Akce proběhla v prostorách SOU Za Černým mostem, občerstvení připravili učni tohoto učiliště. Každý pedagog dostal odměnu ve výši pět tisíc korun a plaketu. Akce se zúčastnila JUDr. Petra Buzková, ministryně školství, mládeže a tělovýchovy, zástupci odboru školství MHMP a zástupci MČ Praha 14.
- **K 30. 8. 2004 odešla do důchodu Mgr. Alena Strnadová**, ředitelka ZŠ Gen. Janouška 1006 a na základě konkurzu byla od 1. 9. 2004 jmenována nová ředitelka této školy Mgr. Ilona Šťastná.
- Od října 2004 funguje na MČ Praha 14 **nový Dům dětí a mládeže v ulici Gen. Janouška** (bývalá Vojenská správa), jehož zřizovatelem je Magistrát hl. m. Prahy a je odloučeným pracovištěm DDM Praha 9-Prosek.
- V prosinci 2004 byl schválen **nový školský zákon č. 561/2004**, který přinesl některé změny např., že děti v posledním ročníku mateřské školy budou mít školku zdarma atd.

Podmínky pro přijímání dětí do mateřských škol městské části Praha 14

Dovršení 3 let věku dítěte, oba rodiče v pracovním poměru, děti zaměstnaných matek samoživitele (zaměstnaných otců samoživitelů), děti mají v téže MŠ sourozence, děti s povoleným odkladem docházky.

Doporučení: (v případě nenaplnění MŠ): děti v předškolním věku matek na mateřské dovolené, děti jichž matky jsou evidovány na Úřadu práce jako uchazečky o zaměstnání.

Udělování výjimek v přijímání dětí mladších tří let a dětí jiných obcí a jiných městských částí podléhá souhlasu odboru školství.

celodenní pobyt (měsíčně) 300 Kč

polodenní pobyt (měsíčně) 200 Kč

Povinnost platit příspěvek je stanovena obecně závaznou vyhláškou Magistrátu hl. m. Prahy č. 21/1994 Sb. Příspěvek se platí předem. Za dobu nepřítomnosti dítěte se příspěvek nevrací.

SEZNAM ŠKOLSKÝCH ZAŘÍZENÍ

(školní rok 2004/2005)

MATEŘSKÉ ŠKOLKY

	<i>ředitel(ka)</i>	<i>počet dětí</i>	
	<i>ŠKOLNÍ ROK</i>	<i>03/04</i>	<i>04/05</i>
HLOUBĚTÍN			
➤ MŠ Zelenečská 500, Hloubětín	PaedDr. Eva Cífková	87	91
➤ MŠ Štolmířská 602/4, Hloubětín	Zuzana Králová	100	106
➤ MŠ Šestajovická 253/17 (odloučené pracoviště MŠ Štolmířská)			
ČERNÝ MOST			
➤ MŠ Paculova 1115/12, ČM I.	Eva Douchová	109	112
➤ MŠ Korálek, Bobkova 766, ČM II.	Jitka Kubátová	200	208
➤ MŠ Sluníčko, Gen. Janouška 1005, ČM II.	Ivana Jandová	112	112
➤ MŠ Obláček, Šebelova 874, ČM II.	PaedDr. Irena Valentová ²¹⁵		215
➤ MŠ Vybíralova 968/4, ČM II.	Zoja Černá	112	112
➤ MŠ Vybíralova 967/6, ČM II.	Bc. Jarmila Smolíková ¹¹²		112
JAHODNICE			
➤ MŠ Kostlivého, Jahodnice	Jana Tůmová	79	80
➤ MŠ Osická 454, Kyje (odloučené pracoviště MŠ Kostlivého)			
	celkem dětí	1 126	1 148

Mateřské školy jsou převážně sídlištního typu pro 558 dětí. Školky jsou umístěny v objektech městské části, každá má zahradu a vybavení školek i technický stav vyhovující předepsaným vyhláškám. U dvou MŠ (odloučená pracoviště) je zabezpečeno stravování dovozem jídel. Městská část neuvažuje o rušení MŠ. V současné době je rozmístění i kapacita vyhovující. Vzhledem k pokračující výstavbě bytů na Černém Mostě, mají některé školky kapacitu 28 dětí na třídu. Školky poskytují také dostatečný počet kroužků a dalších aktivit (keramika, angličtina, výjezdy do škol v přírodě atd). Průměrný věk pedagogů je 43,6 let.

MŠ Vybíralova 968 - projekt samostatně, tvořivě, efektivně. Škola v přírodě „Čtyři barevné kapky“ specifika, ekologická výchova

MŠ Vybíralova 967 - rámcový program pro školní vzdělávání, vzdělávací program „Připravujeme se na život podle ročních období.“

MŠ Kostlivého - školka plná kamarádů, zaměření na rozvoj osobnosti v pěti oblastech s přihlédnutím k individualitě dítěte

MŠ Štolmířská - rodinný typ školy zaměřený na osobní rozvoj dětí, založený na důvěře a vzájemné toleranci

Korálek (MŠ Bobkova) - „Objevujeme svět“ se zaměřením na smyslovou výchovu a prevenci vad výslovnosti

Sluníčko (MŠ Gen. Janouška) - ŠVP „Hrajeme si každý den“

MŠ Chvaletická - projekt Školička

Obláček (MŠ Šebelova) - výchovně vzdělávací program „Svět očima dítěte“ - všestranný rozvoj dítěte v modelu osobnostně orientované výchovy, výchova k tvořivosti. Jako základ poznání, pocitů a přístupu ke světu - získání fyzické, psychické i sociální samostatnosti a základů kompetencí důležitých pro další rozvoj učení.

MŠ Paculova - „Hrajeme si celý rok“ - osobnostně orientovaný výchovně vzdělávací program

ZŠ Zelenečská - „Zdravá mateřská škola“ - zaměření na osobnost dítěte a jeho individuality

Účast na akcích:

Účast na akci „Předškoláček“. Návštěva ekologického centra Toulcův dvůr - spolupráce s ekologickými sdruženími Mrkvičkou z Brna, Terezou z Prahy, Borčice z Českého ráje. Ekologická výchova je začleněna do vzdělávacího programu, děti se učí ochraně životního prostředí, využívají nové didaktické pomůcky. Spolupráce s rodiči ve využití odpadů - tvoření předmětů z PET lahví, sběr starého papíru, společná péče o květiny ve třídách, vycházky do přírody...), akce pro rodiče a děti, akce pro veřejnost k 10. výročí vzniku MČ Praha 14, školy v přírodě, nácviku minimuzikálů, vydávání školního zpravodaje „Pohádka“, mimořádné dny v MŠ v návaznosti na roční období, výstava prací v CČM, odpoledne s Policií ČR, účast na vybraných soutěžích v ČR, společná dovolená rodičů a dětí pod záštitou MŠ, odpoledne plné zábavy a her.

59 dětí z MŠ na Praze 14 jsou cizími státními příslušníky

Ukrajina 13, Vietnam 20, Srbsko 1, Chorvatsko 1, Jugoslávie 2, Čína 6, Německo 2, Bulharsko 1, Maďarsko 1, Indie 2, Ruská federace 5, Gruzie 1, Slovensko 2, Mongolsko 2
Děti cizinců často neumí česky, ale během půl roku dojde ke zlepšení. Horší komunikace je s jejich rodiči, kteří často neumí česky vůbec. Děti cizinců se poměrně dobře adaptují na prostředí, jsou dětmi dobře přijímány.

MŠ Chvaletická 917/1, Lehovec

Ve čtyřech věkově heterogenních třídách je místo pro 104 dětí. Programová nabídka vychází ze zájmu dětí i jejich rodičů - program pro přípravu na školní docházku i množství zájmových činností: plavání, sportovní kroužek, taneční kroužek, keramika a tvořivé činnosti, základy hry na flétnu a základy angličtiny. Program je během školního roku doplněn o kulturní a sportovní akce, jako např. výlety, putovní hry, divadelní představení, karneval, vánoční setkání s rodiči a rozloučení s předškolními dětmi. Ke konci školního roku se děti těší na sportovní olympiádu, pohádkový les a výstavu - letos s názvem „Vesmír“. Zpravidla ve čtvrtek se setkávají maminky s dětmi, které ještě nechodí do mateřské školy, na program plný her a společných činností.

MŠ "Korálek" Bobkova 766, Č. Most II.

Kapacita 208 dětí v osmi třídách. MŠ pro 3-6leté děti s možností zvykáci doby na začátku docházky. Šest tříd je věkově smíšených a dvě jsou věkově homogenní - pro předškoláky a děti s odkladem školní docházky. Kvalitní výchovný program - podpora individuality - všestranná příprava na vstup do ZŠ - logopedická péče. Volnému režimu dne nebrání aktuální změny činností - plavání, návštěvy divadel, planetária, divadlo a výchovné koncerty na škole, polodenní a celodenní výlety aj. Aktivita a seberealizace dětí je rozvíjena v kroužku tanečním, výtvarném, pracovním, sportovním, dále cvičení jógy, angličtina pro nejmenší, keramika hrou. Zimní škola v přírodě s výukou lyžování a letní zaměřena na turistiku. Velmi kvalitní kuchyně, stravné 25 Kč na den. Péči o děti zajišťuje stabilní kolektiv plně kvalifikovaných 16 učitelek, vedoucí školní jídelny s 5 kuchařkami, školník s 6 uklízečkami. Hlavním cílem je snaha vytvořit vhodné podmínky pro každé dítě k prožití klidného, radostného a na poznatky bohatého období této důležité výchovné etapy.

MŠ Kostlivého 1218, Jahodnice

Kapacita 54 dětí, třídy jsou věkově smíšené. Nedílnou součástí MŠ je odloučené pracoviště MŠ Osická, postavené ve starší vilové zástavbě v nedalekých Kyjích s kapacitou 25 dětí. Obě MŠ spolupracují na tvorbě celého programu, mají společné výchovně vzdělávací cíle. Činnosti se odlišují pouze ve specifickém pojetí pedagogických pracovníků a v prostředí jednotlivých MŠ. Společné akce: návštěvy divadelních představení, výlety, škola v přírodě. Kroužky: plavání, keramika, taneční a pohybová výchova, výuka anglického jazyka a základy hry na zobcovou flétnu. Hlavní filozofií je vytvářet dobré podmínky pro spokojené a radostné dítě, které prožívá období krásného dětství a bezstarostný život. Tvorba koncepce vychází ze základů lidové tvořivosti, s přihlédnutím na roční období a s tím související lidové zvyky a tradice.

MŠ „Obláček“ Šebelova 874, Černý Most II.

MŠ je umístěna v sousedství ZŠ Gen. Janouška. Mají 7 homogenních tříd a do 2 speciální heterogenní, se zaměřením na logopedickou péči a děti s LMD. "Ve výchovně vzdělávacím programu Svět očima dětí se zaměřují na dlouhodobý všestranný rozvoj dítěte, opřený o estetickou výchovu. Filozofií školy je rozvíjet samostatné a zdravě sebevědomé děti cestou přirozené výchovy, položit základy celoživotního vzdělávání všem dětem podle jejich možností, zájmů a potřeb. Kroužky: výtvarné a hudební výchovy, taneční, hry na zobcovou flétnu, keramická dílna, balanční míče. Každým rokem se děti představují řadou soutěží a výstavou výtvarných a keramických prací v dětském koutku v CČM. Výtvarné a prostorové práce dětí byly vystaveny i na světové výstavě v Hannoveru a ve Francii. V roce 2003 a 2004 vyhrály děti celonárodní výtvarnou soutěž pořádanou firmou Nivea, pravidelně 2x měsíčně shlédnou divadelní představení nebo se zúčastní hudebního koncertu. Zdravotní stav si upevňují pravidelnou návštěvou sauny v prostorách

školy. Dle zájmu a finančních možností rodičů pořádají školy v přírodě, jak v tuzemsku, tak i společný pobyt rodičů s dětmi v zahraničí u moře. Od roku 2000 jsme cvičnou mateřskou školou pro posluchače SPgŠ v Praze. V roce 2004 na základě inspekce byla práce zdejších učitelek vyhodnocena jako velmi dobrá až vynikající.

MŠ Paculova 1115, Černý Most I.

Jde typickou sídlištní mateřskou školu, ve čtyřech třídách jsou děti rozděleny podle věku a spolu se svými učitelkami postupují od první třídy až do třídy pro předškoláky. Výchovný program je zaměřen na rozvíjení osobnosti dítěte a k tomu jsou směřovány všechny činnosti MŠ. Kolektiv učitelek a správních zaměstnanců je již mnoho let stabilní a plně kvalifikovaný. Kroužek angličtiny, taneční a hry na flétnu vedou docházející lektoři, hudební, výtvarný kroužek a němčinu vedou zkušené učitelky. Do MŠ dojíždí pravidelně 1x za měsíc divadélko, 1x ročně ji navštíví malý cirkus se šaškem a kouzelníkem. Každoročně v květnu vyjíždějí děti na ozdravný pobyt do hotelu Borný u Máchova jezera. Každý rok v únoru je pořádán karneval s tancem a tombolou, děti jsou během školního roku několikrát fotografovány profesionálními fotografy. Balíčky s cukrovinkami přináší dětem v prosinci Mikuláš a v červnu je pořádáno ke Dni dětí dopoledne plné soutěží s odměnami. 4x ročně probíhají třídní schůzky s ukázkami práce učitelek s dětmi (v květnu, kdy děti popřejí maminkám ke Dni matek, v červnu, kdy děti předvedou vše, co se naučily, rozloučí se s předškoláky a všichni se podívají na ukázkou tanečního a hudebního kroužku, v září, kdy se seznámí rodiče s učitelkami svých dětí, a v prosinci, kdy společně s dětmi oslaví i rodiče Ježíška v mateřské škole).

MŠ "Sluníčko" Generála Janouška 1005, Černý Most II.

Motto: Sluníčko svítí všem dětem

MŠ Sluníčko - škola plná pohody - má čtyři třídy, z nichž ve dvou jsou děti 3 - 4,5 leté a v dalších jsou nejstarší děti - předškoláci a děti s odkladem školní docházky. S dětmi pracuje stabilní kolektiv zkušených kvalifikovaných učitelek, které si neustále prohlubují a rozšiřují svoje pedagogické vzdělání a využívají při práci nejnovějších metod. Hlavním cílem naší práce je, aby se zde děti cítily spokojeně a šťastně, úspěšně se zapojily do života v kolektivu dětí. Nemalý důraz je kladen na respektování osobnosti dítěte při společných, skupinových i individuálních činnostech. Celý den probíhají ve všech třídách nejrůznější aktivity, které rozvíjí děti v oblasti pohybové, jazykové, hudební, výtvarné a rozumové. Kromě těchto pravidelných činností je nabízeno dětem mnoho zájmových kroužků - výtvarný, hra na flétnu, angličtina, Tuláček a keramický kroužek. Kroužky probíhají v dopoledních hodinách. Velký zájem je také o tanečky, které vede velmi profesionálně pan Dostál. Ve školce pracují logopedické asistentky, které dokáží včas zachytit vadu řeči a doporučit vhodnou nápravu. I při takto bohatém programu dětem zbývá spousta času na volnou hru, která je pro ně v předškolním věku nejdůležitější pro rozvoj sociálních vztahů mezi vrstevníky. Děti mají k dispozici mnoho hraček, naučných her. Velmi oblíbené jsou hry a hračky ze dřeva, tělovýchovných pomůcek a rozmanité vybavení zahrady.

K nejhezčím okamžikům v roce patří oslava nejrůznějších svátků: Vánoce, karneval, Velikonoce, Den matek, Den dětí, Loučení se Sluníčkem. Děti se aktivně zapojují do výzdoby třídy a školky, připravují dárečky a společně s rodiči pak vychutnávají atmosféru nevšedních dní. Několikrát ročně vyjíždějí děti na školku v přírodě, nejméně jednou za měsíc se uskutečňuje divadelní představení a různé další akce. Ve školní kuchyni pro děti připravují paní kuchařky pestrá jídla s respektováním zásad zdravé výživy s každodenní dávkou ovoce a zeleniny. Pitný režim je zajištěn po celý den, děti si samy volí velikost porce a zvykají si na správné stolování." Pro nově přichozí děti je zaveden postupný adaptační režim, který jim pomáhá překonat těžké chvíle prvního odloučení od rodičů.

MŠ Štolmířská 602/4, Hloubětín

Mateřská škola s odloučeným pracovištěm MŠ Šestajovická. V každé budově jsou dvě třídy s počtem dětí 25-28. Obě školy jsou umístěny v klidné vilové čtvrti, blízko lesoparku. Zahrady jsou vybaveny herními prvky pro rozvíjení pohybových aktivit, MŠ Štolmířská má navíc venkovní bazén. Malý kolektiv umožňuje rodinný styl výchovy. Provoz školy je od 6.30 do 17 hod. Akce: návštěvy divadel, výlety, škola v přírodě. Kroužky: angličtina, plavání, flétna, keramika, tanečky.

MŠ Vybíralova 967/6, Černý Most II.

Motto: Připravujeme se na život podle ročních období.

MŠ je sídlištní se 4 třídami, je moderně vybavená s velkou zahradou. V letním období využívá dva bazény k velké radosti dětí. Cílem je dovést děti k tomu, aby na konci předškolního období získaly přiměřenou fyzickou, psychickou a sociální samostatnost pro svůj další rozvoj, základy pro zdravé sebevědomí a sebejistotu. V průběhu roku pořádané akce: Mikulášská nadílka, vánoční besídka, karneval s diskotékou, oslava Dne matek, Dne dětí na zahradě, rozloučení s předškoláky, školní výlety, škola v přírodě, divadelní představení. MŠ navštěvuje kouzelník, je zajištěno cirkusové představení, děti navštěvují ekologické centrum Toulcův dvůr se zvířaty, MŠ se také zapojila do programu péče o chrup Dětský úsměv. Zájmové kroužky: tělovýchovný, výtvarný, taneční, výuky angličtiny, jóga pro děti, keramický, výuka na zobcovou flétnu. Celý kolektiv MŠ se snaží, aby děti prožily krásné a radostné dětství s nezapomenutelnými zážitky na celý život.

MŠ Vybíralova 968/4, Černý Most II.

Středně velká MŠ se čtyřmi třídami a kapacitou 120 dětí, o něž pečuje 8 učitelek, 3 kuchařky a 4 provozní zaměstnanci. Provoz je zajištěn od 6.30 do 17 hod. Hlavním úkolem MŠ je výchova dětí ve vztahu k přírodě, tzv. ekologická výchova a kladné rozvíjení sociálních vztahů. To se prohlubuje zvláště při integraci zdravotně handicapovaných dětí do běžného kolektivu. Děti jsou vedeny k samostatnosti a sebedůvěře, což jim napomáhá k lehčímu vstupu do života. Plně kvalifikovaný tým učitelek, průběžně se vzdělávající ve svém oboru, vytváří v MŠ adekvátní prostředí přizpůsobené věku a požadavkům dětí s důrazem na individualitu v souladu s duševní hygienou. Nejmenší si sami volí z výběru denních činností a her, které prolínají celým dnem. Atypické vybavení rozlehlé zahrady (kovové průlezky byly vyměněny za přírodní materiál) přibližuje děti přírodě a umožňuje více kreativity při hrách. V odpoledních hodinách místo spánku je zařazen široký výběr zájmových kroužků: angličtiny, keramiky, taneční, tělovýchovný, výtvarný, logopedický a hry na flétnu. "Zajišťují řadu kulturních a divadelních představení na škole, jsou pořádané tematické výlety a ozdravné pobyty v ekologicky čistých oblastech. Spolupráce s rodiči je pro MŠ prvořadá. Snahou je být plnohodnotným doplňkem rodinné výchovy a péče.

MŠ Zelenečská 500, Hloubětín

Mateřská škola středního typu s kapacitou 87 dětí, je zaměřena na individuální přístup k dětem, což se projevuje i tím, že jedna ze tříd se specializuje na děti s poruchami a nedokonalostmi řeči. Školka je obklopena krásnou zahradou se vzrostlými stromy, kde mají děti k dispozici pískoviště, průlezky a skluzavky. Ve vlastní kuchyni jsou připravovány pokrmy podle zásad racionální výživy pro děti. MŠ zahájila prodloužený provoz až do 18 hod. Do 1. třídy chodí děti ve věku 3-4 let, v dalších dvou jsou chlapci a děvčata od 4 do 7 let, ve 4. třídě jsou soustředěny děti s vadami řeči, s nimiž pracuje paní učitelka s logopedickou specializací. MŠ se zaměřuje na estetický, mravní i citový vývoj dítěte. Důraz je kladen na pracovní a tělesnou výchovu. Záleží nám na rozvoji osobnosti dítěte, jeho individuality. Snaží se rozpoznat jeho talenty a předpoklady a upozornit na ně rodiče. Děti se mohou přihlásit do pracovního, výtvarného, hudebního kroužku, hry na zobcovou flétnu, angličtiny, logopedie a saunování. MŠ vychází z koncepce zdravé školy. MŠ se zapojila do programu péče o chrup Dětský úsměv ve spolupráci se stomatology

Prahy 9. Věnují se i pravidelnému otužování sprchováním chladnou vodou, s čímž mají dobré zkušenosti pokud jde o snížení nemocnosti dětí zejména v zimních měsících. Každoročně škola pořádá celodenní výlety do Hořátve a na statek do Vestce spojené s jízdou na koni, kde mají městské děti báječnou příležitost k seznámení s chovem domácích zvířat. MŠ spolupracuje s rodiči formou třídních schůzek, prostřednictvím Klubu rodičů či dle potřeby i individuálně.

ZÁKLADNÍ ŠKOLY

	<i>ředitel(ka)</i>	<i>počet dětí</i>	
HLOUBĚTÍN			
<i>03/04</i> <i>04/05</i>			
➤ ZŠ Hlobětínská 700, Hlobětín	Mgr. Zdeňka Pacáková	438	426
➤ ZŠ Chvaletická 918, Lehovec	Mgr. Jiřina Nováková	612	544
ČERNÝ MOST			
➤ ZŠ Bří Venclíků 1140, ČM I.	Jan Kunický	504	459
➤ ZŠ Generála Janouška 1006, ČM II.	Mgr. Ilona Šťastná	1 130	1 033
➤ ZŠ Vybíralova 964, ČM II.	Mgr. Václav Killich	1 142	960
KYJE			
➤ ZŠ Šimanovská 16, Kyje	Mgr. Jana Novotná	253	242
	celkem dětí	4 079	3 664

ZVLÁŠTNÍ ŠKOLY

- ZvŠ Mochovská 570, Hlobětín **Mgr. Věra Simkaničová**

Základní školy I. a II. stupně jsou s právní subjektivitou. Na Praze 14 je šest základních škol se sto šedesáti šesti třídami a tři tisíci osmísty dvanácti žáky. Průměrný věk pedagogů je 44,8 let s převahou žen. Většinou je jedná o školy sídlištního typu, pouze dvě se nachází v zástavbě rodinných domků. Vzhledem k dostavbě sídliště na Černém Mostě se počty dětí v základních školách mění v průběhu školního roku. Ve dvou školách probíhá rozšířená výuka tělesné výchovy zaměřená na basketbal nebo florbal, softbal a tenis. Jedna škola má třídy s rozšířenou jazykovou výukou. Školy učebny průběžně modernizují, ale chybí modernější audiovizuální pomůcky, nové počítačové učebny v rámci projektu Indoš byly nedostatečné, a proto školy postupně vybavují počítačové učebny ze svého rozpočtu. Některé školy mají rovněž zastaralé pomůcky pro výuku biologie, zeměpisu, dějepisu a další předmětů, bohužel není dostatek prostředků na jejich pořízení. Školní jídelny a další prostory byly v rámci možností přizpůsobeny požadavkům Evropské unie. Všechny školy mají vlastní jídelny a tělocvičny, pouze ZŠ Šimanovská musí docházet do tělocvičny TJ Kyje. Školy ve značné míře pronajímají prostory tělocvičen i učeben, což pomáhá vylepšovat finanční situaci škol a tyto prostředky využívají ke zlepšování prostředí pronajímaných prostor. Sportovní areály jsou otevřeny veřejnosti.

Školy vytvářejí pozitivní klima a přátelskou atmosféru pro žáky a učitele. Nabízejí volitelné a nepovinné předměty, nabízí zájmové aktivity, vydávají školní časopis, pořádají školy v přírodě, vzdělávací zájezdy, lyžařské kurzy, kulturní akce, školní vědomostní a sportovní soutěže, zúčastňují se akcí pořádaných Městskou částí Praha 14. Zúčastňují se testování žáků 5.-9. tříd - Kalibro a Scio. Integrují děti s handicapem, vychovávají děti k toleranci, pořádají charitativní akce, sbírky. Na všech školách fungují školní družiny a školní kluby. Žákovská samospráva řeší problémy a požadavky žáků v oblasti organizační, výchovné a vzdělávací. Školy spolupracují s rodiči, s Občanskými sdružením. Pouze na dvou školách funguje rada školy. Školy se snaží navázat co nejužší spolupráci s rodiči žáků (Spolek přátel školy), třídní schůzky, konzultační hodiny. Spolupracují s Policií ČR, Agenturou Kruh a s MČ Praha 14 atd. Žáci si dopisují se svými německými a anglickými přáteli v rámci jazykové výuky.

V ZŠ Chvaletická pracuje **občanské sdružení při ZŠ Lehovec**. Zde skončil tříletý projekt v programu Comenius, škola pokračuje v kontaktech s partnery v Německu, v Litvě, v Itálii.

V ZŠ Hloubětínské **občanské sdružení Lodička**, které organizuje a provozuje školní klub Chapadlo a podílí se na tisku a vyšším nákladu školního časopisu Kachlíkárna, organizuje sportovní soutěže a Hloubětínského Ámose
ZŠ Gen. Janouška spolupracuje s pedagogickou fakultou v Holandsku.

138 dětí z ZŠ na Praze 14 jsou cizími státními příslušníky

Vietnam 43, Arménie 4, Gruzie 1, Ukrajina 23, Rusko 17, Kazachstán 4, Dagestán 1, Jugoslávie 4, Izrael 2, Moldavská republika 3, Slovensko 12, Angolská republika 1, Konžská republika 1, Čečensko 3, Bosna a Hercegovina 4, Itálie 1, Chorvatsko 2, Srbsko 1, Kyrgystán 1, Irán 1, Irák 1, Bělorusko 2, Kuba 1, USA 1, Čína 2, Mongolsko 1, Maďarsko 1.

PORADENSKÉ CENTRUM

Od září začalo při ZŠ Bří Venclíků působit Poradenské centrum s cílem pomáhat dětem se školními problémy, zejména s tzv. specifickými poruchami čtení. Formou individuálních konzultací a praktické nápravy dysgrafie, dyslexie a dysortografie žáků ZŠ. Ti zde obdrželi pomůcky i programy k rozvíjení jejich osobnosti. Pro děti se závažnějšími poruchami chování byl určen trénink sociálních dovedností a nácvik relaxace, pro dospělé jsou připraveny rodinné či odborné konzultace (např. logopedické). Pořádali se tu semináře, přednášky a školení. Centrum bylo otevřeno pro veřejnost dvakrát týdně v odpoledních hodinách.

ZŠ Hloubětínská 700, Hloubětín

Charakteristika školy

Na prvním stupni jsou ve výuce uplatňovány prvky činnostního učení a tvořivé školy. Ve výchovně vzdělávací práci jsou zohledňovány zásady zdravé školy. Na činnosti školy se vedle pedagogického sboru podílí rada školy, občanské sdružení Lodička, školní žákovský parlament a školní družina pro žáky 1. až 3. ročníku.

Povinně volitelné předměty: sportovní výchova, informatika, přírodovědný seminář, společenskovední seminář, zeměpisný seminář.

Kroužky pro žáky prvního stupně: dyslektický, flétna, hudebně-dramatický, aerobik, míčové hry, výtvarný kroužek, dovedné ruce, přírodovědný kroužek, křížkové vyšívání, zájmové kroužky v rámci činnosti školní družiny.

Mimoškolní aktivity pro II. stupeň: školní klub Chapadlo pořádá turnaj v ringu a volný internet pro žáky v počítačové učebně, sportovní školní klub Medusa zajišťuje sportovní soutěže v průběhu celého školního roku, v rámci klubu působí kroužek volejbalu.

Akce školy: V listopadu proběhla již třetí Slavnost slabikáře, při které byli naši prvňáčci pasováni na opravdové školáky. Přišla je povzbudit a shlédnout jejich pěkný program řada rodičů a kamarádů. Celoškolní akce v rámci projektu Lodička za olympijskými ideály, Masopust, Zkoušky nanečisto v březnu, Letní olympijský den (1. června), škola v přírodě, rozloučení s devátáky a přivítání pátáků na druhém stupni. Na škole již třetím rokem vychází časopis Kachlíkárna, který byl v letošním roce finančně podpořen občanským sdružením Lodička. Klub Chapadlo je otevřen pro žáky školy i ostatní školou povinné děti z Hloubětína třikrát týdně od 16.30 do 18.30 hod., v jeho rámci jsou pořádány i víkendové akce (šachy, stolní tenis, zábavné hry apod.). V uvedenou dobu je dětem k dispozici i nové školní hřiště.

ZŠ Chvaletická 918, Lehovec

Charakteristika školy

Chceme vytvářet pozitivní klima a přátelskou atmosféru ve škole pro žáky a učitele: Individuální přístup, spolupráce se školním psychologem, včasná diagnostika, pomoc speciálních pedagogů, široká nabídka volitelných a nepovinných předmětů, široká nabídka zájmových útvarů, využití tří počítačových učeben s internetem on line.

Organizujeme: Školy v přírodě, plavání, lyžařské kurzy, exkurze, vycházky, ekologickou výchovu.

Srovnáváme výsledky naší společné práce: Účast ve školních a obvodních soutěžích, v olympiádách, v testování - Kalibro.

Vychováváme k toleranci: Multikulturní výchova, integrace dětí s handicapem, charitativní akce.

Spolupracujeme: Na vytváření a uplatňování školní demokracie se školní samosprávou, na vytváření školního časopisu, na organizování žákovského života ve škole, spolupracujeme s Občanským sdružením při ZŠ Lehovec při organizování tradičních školních akcí, jako je recitační soutěž, pěvecká soutěž, Puňta - Já a můj pes, sportovní olympiády atd., spolupracujeme se studenty FF UK, kteří vedou třídní kluby v programu „Provázení“.

Nabízíme aktivity pro volný čas: Kroužky keramické práce, anglický jazyk, francouzský jazyk, příprava na přijímací zkoušky z matematiky a českého jazyka, práce na počítači, moderní gymnastika, moderní tanec a step, hudebně dramatický kroužek, modelářský kroužek, karate, sportovní hry pro mladší a starší žáky, společenský, počítačový a sportovní klub, třídní kluby.

ZŠ Gen. Janouška 1006, Černý Most II.

Charakteristika školy

Žáci se učí podle vzdělávacích programů Základní škola a Rozšířené vyučování jazyků. Od 3. ročníku rozšířená výuka jazyků (anglický jazyk), od 4. ročníku anglický a německý jazyk. Škola organizuje specializované dyslektické třídy. **Žáci si mohou od 7. ročníku vybrat z těchto volitelných předmětů:** sportovní výchova, společenskovední seminář, konverzace v AJ, seminář a praktikum z přírodopisu, informatika, technické kreslení, nepovinný předmět logopedie. Školní družina má osm oddělení v provozu od 6.30 do 17 hod. Škola pořádá školy v přírodě, lyžařský kurz, zájezdy do zahraničí, spolupracuje se střediskem Triangl, Komunitním centrem Motýlek, Klubíčkem, DDM, Pedagogicko psychologickou poradnou a **zajišťuje širokou nabídku volnočasových aktivit pro žáky:**

- kroužky na prvním stupni (výtvarný, moderní gymnastika, pěvecký sbor Ptáčata, náprava speciální poruchy učení, kopaná, florbal, umělecká řemesla, anglický jazyk 1. a 2. ročník, flétna, skautský kroužek)
- kroužky na druhém stupni (mladí žurnalisté, šikovné ruce, výtvarný kroužek, florbal, kopaná, odbíjená, školní knihovna, historický kroužek, klub mladých diváků, stolní tenis, školní infocentrum, počítače, paličkování a příprava na SŠ z matematiky a českého jazyka).

Od letošního školního roku pracuje na škole psycholog, který je k dispozici žákům i rodičům při řešení jejich problémů. Integrovaným žákům s poruchou učení se věnují speciální pedagogové. Ve škole se od 1. do 9. ročníku realizuje projekt etické výchovy „Děti dětem“ a minimální preventivní program. Za ekologickou výchovu škola získala ocenění Ekoškola roku 2004. Žáci se účastní různých soutěží a olympiád, žákovská samospráva organizuje různé tradiční akce - vánoční trhy, vítání jara, sběr papíru, vydává školní časopis atd. Budova školy je moderně vybavena, k výuce žáci využívají dvě počítačové pracovny s internetem, tři multimediální jazykové laboratoře, odborné učebny,

dále keramickou dílnu, cvičnou kuchyňku, kinosál, tři tělocvičny a venkovní víceúčelové hřiště.

ZŠ Vybíralova 964, Černý Most II.

40 tříd (z toho 4 specializované), 7 oddělení školní družiny (pro 1. až 4. ročník). Výuka jazyků: angličtina, němčina (pouze ve specializovaných třídách), volitelné předměty (7. až 9. ročník): informatika, cvičení z matematiky, z češtiny, konverzace v angličtině, německý jazyk, pěstitelství.

Zájmová činnost (pro první, eventuelně i druhý stupeň): klub mladého diváka, informatika, keramický kroužek, sborový zpěv, flétna, klavír, sportovní kroužek, aerobik, florbal, taekwon-do, tenisová škola, fotbal, kurz moderních tanců, estetický kroužek, ruční práce.

Pravidelné akce: prodejní výstava keramického a výtvarného kroužku, školní akademie, vánoční besídka dyslektických tříd, školy v přírodě, vánoční turnaj v kopané a přehazované.

Co vedení školy považuje za důležité: škola zabezpečuje výuku v dyslektických třídách ve 2. až 5. ročníku, na 2. stupni náprava dyslektických poruch v rámci českého jazyka, nadstandardní vybavení učeben chemie, biologie, fyziky, pracoven pro výuku výtvarné výchovy a práci v keramických kroužcích, tři nové počítačové pracovny s přístupem k intranetu a internetu, vlastní místnosti pro školní družinu se špičkovým vybavením, v jídelně možnost výběru ze dvou jídel, vysoká úspěšnost u přijímaček na SŠ i jazykové školy.

ZŠ Bratří Venclíků 1140, Černý Most I.

Charakteristika školy

Výuka jazyků: angličtina od 4. ročníku, volitelné předměty: cvičení z českého jazyka a matematiky, sportovní hry, konverzace v angličtině, domácnost a dále dle zájmu žáků v konkrétním školním roce, péče o děti se specifickými poruchami: spolupráce s pedagogicko-psychologickou poradnou, integrace do běžných tříd, nápravy speciálním pedagogem.

Zájmové aktivity a kroužky:

- a) vlastní - počítačové, zdravotnický, zpívání pro radost, výtvarný, přírodovědný, cvičení českého jazyka a matematiky pro oba stupně, vaření, florbal, knihovna, flétna.
- b) ostatní (cizí subjekty) - keramický kroužek, hra na hudební nástroje (flétna, klavír, kytara), výtvarný kroužek, Spectrum Praha (oddíl softballu a baseballu).

Další informace o škole: sportovní zázemí tvoří 2 tělocvičny, hřiště pro softball, víceúčelové hřiště s umělým povrchem, škola na zkoušku pro nastávající prvňáčky.

ZŠ Šimanovská 16, Kyje

Charakteristika školy

Škola se nachází v historickém jádru Kyjí a je školou rodinného typu. Budova školy je třípodlažní a prochází neustálými modernizačními změnami. Využívá hřiště s umělým povrchem a školní zahradu. Má 12 kmenových tříd, dvě jazykové laboratoře, dvě počítačové učebny, odbornou učebnu fyziky a domácích nauk. Třídy jsou vybaveny moderní audiovizuální technikou. V odpoledních hodinách jsou využívány obě počítačové učebny, kde si žáci osvojují a ověřují znalosti na výukových programech a zároveň získávají poznatky při práci s internetem. Ve výchovně vzdělávací oblasti je škola zaměřena na: prevenci sociálně patologických jevů, výchovu k volbě povolání, environmentální výchovu (rozvoj ekologického myšlení u dětí), výchovu k estetickému citění (vytváření školní galerie výtvarných prací), vytváření školních tradic (jarmarky,

velikonoce), výuku cizích jazyků (školní jazykové laboratoře), pracujeme se žáky se specifickými poruchami učení.

Školní kroužky: výtvarný, sportovní, práce s počítačem ve 4. a 5. ročníku, dramatický pro oba stupně, práce se žáky se specifickými poruchami učení, domácnost, přírodovědný, turistický, klub mladého diváka, flétna, stolní tenis, keramika, redakční kroužek - časopis Kyjáček. Před několika lety zavedla naše škola tradici konání Jarmarků. Před Vánocemi děti vytváří spoustu rukodělných výrobků, pečou cukroví a vánočky a pak toto zboží nabízejí na Vánočním jarmarku. Totéž se odehrává před příchodem jara. Zároveň na Jarmarku můžete vidět divadelní představení, v naší galerii Duha jsou vystavovány výtvarné práce žáků a ti nejlepší „malíři“ obdrží ceny. Škola organizuje lyžařský výcvik a školu v přírodě, sportovní a další aktivity. **Volitelné předměty:** informatika, seminář ze společenských předmětů, seminář a praktika z přírodovědných předmětů. Kladné hodnocení práce naší školy se projevuje při přijímacím řízení našich žáků na střední školy. Naší snahou je ve spolupráci se spolkem přátel školy a radou školy vytvořit pro žáky příjemné prostředí podnětné pro jejich všestranný rozvoj.

ZVŠ Mochovská 570, Hloubětín

Charakteristika školy:

18 tříd, 170 žáků, výuka probíhá podle vzdělávacích programů ZŠ (pro děti s poruchami chování), ZvŠ a PŠ. Speciální zařízení, které pomáhá dětem se specifickými potřebami co nejlépe zvládat učivo (i redukované) základní školy.

Škola tvoří nedílnou součást vzdělávacího spektra MČ Praha 14. Pěkné, klidné prostředí, dobré materiální zázemí, snížený počet žáků ve třídách a vyvážený pedagogický sbor tvoří základ pro rozvíjení schopností dětí se specifickými potřebami. Škola pravidelně organizuje pro žáky lyžařské výcvikové kurzy, kurzy plavání, školu v přírodě, hypoterapii, výlety a exkurze. Že se práce s dětmi daří, ukazují i výborné výsledky v soutěžích výtvarných, tanečních, pěveckých i sportovních. Kvalitní a vysoce profesionální práce speciálních pedagogů připravuje žáky pro úspěšné zvládnutí učebních oborů a budoucího života.

Zájmové kroužky: keramický, turistický, počítačový, sportovní, stolní tenis, angličtina, němčina, práce s knihou, logopedie hrou, práce v domácnosti, šachy (náklady na provoz kroužků hradí škola).

Speciální školy

Speciální školy, Mochovská 570, Praha 9-Hloubětín

Charakteristika školy: 18 tříd, 170 žáků

- plně organizovaná spádová škola
- výuka probíhá podle vzdělávacích programů ZŠ (pro děti, které mají problémy se začleňováním do větších kolektivů), ZvŠ a PŠ (zařízení, které pomáhá dětem se specifickými potřebami zvládat redukované učivo základní školy).

Historie:

Do roku 1982 měla škola ředitelství v Praze 9-Vysočanech, Na Jetelce 69 a tři detašovaná pracoviště. V prosinci roku 1982 došlo k přestěhování celé školy do upravených prostor v Praze 9 Hloubětíně, v Mochovské 570. Ve školním roce 1995-96 byla pod ředitelství připojena ZvŠ z Prahy 9 v Měšické ulici a o rok později pomocná škola. Došlo ke změně názvu školy ZvŠ a PŠ Mochovská 570, Praha 9-Hloubětín.

Na základě změn ve školském systému došlo i k radikálním změnám ve speciálním školství. V současné době poskytuje škola vzdělávací programy ZŠ, ZvŠ a PŠ. Nynější název je Speciální školy.

Současnost:

Škola tvoří nedílnou součást vzdělávacího spektra Hlavního města Prahy, obvodu Prahy 9 a MČ Prahy 14. Pěkné, klidné prostředí, dobré materiální zázemí, snížený počet žáků ve třídách a vyvážený pedagogický sbor tvoří základ pro rozvíjení schopností dětí se specifickými potřebami. Pomáháme překonávat překážky, které zdolávají při cestě ke vzdělání. Pravidelná organizace lyžařských výcvikových kurzů, kurzů plavání, školy v přírodě, hypoterapie, návštěvy kulturních akcí, výlety a exkurze umožňují žákům maximální rozvoj osobnosti. A že se práce daří, ukazují i výborné výsledky ve výtvarných, tanečních, pěveckých i sportovních soutěžích. Daří se začleňování dětí do aktivit v regionu i v celé Praze. Kvalitní a vysoce profesionální práce speciálních pedagogů připravuje žáky, na základě individuálních plánů, pro úspěšné zvládnutí učebních oborů a pro plnohodnotný budoucí život.

Zájmové kroužky: keramický, turistický, počítačový, sportovní, stolní tenis, angličtina, němčina, práce s knihou, logopedie hrou, práce v domácnosti, šachy (náklady na provoz kroužků hradí škola).

OPRAVY A ÚDRŽBOVÉ AKCE REALIZOVANÉ BĚHEM PRÁZDININ:

O letních prázdninách byla realizována celá řada investičních a údržbových akcí v objektech základních a mateřských škol. Proběhly například rekonstrukce střechy nad tělocvičnou, sociálním zázemím a cvičnými kuchyněmi - ZŠ Hloubětínská, rekonstrukce plynové kotelny - MŠ Kostlivého, rekonstrukce ZTI - vodovodu na MŠ Chvaletické, dále malování, nátěry, výměny podlahových krytin, výměny osvětlovacích těles, montáže sítí do oken kuchyní a jídelen a další zednické, truhlářské a elektro činnosti. Celková hodnota těchto prací činila 14 032 683 Kč. V následujícím přehledu je jejich potřebnější výčet.

ZŠ Generála Janouška: výměna lina, malování, mytí oken, nátěry tabulí, elektro, zednické a truhlářské a zámečnické práce, výměna filtrů, revize zabezpečovacího zařízení.
celkem 595 tisíc Kč

ZŠ Bří Venclíků: rekonstrukce chladícího boxu, výměna termostatický ventilů (Arcus), opravy tabulí (Arcus), výměna čidel zabezpečovacího zařízení, malování chodeb u šaten a tělocvičen, mytí oken a prosklených ploch.

celkem 685 tisíc Kč

ZŠ Hloubětínská: malování učeben, školní jídelny, kuchyně a tělocvičny, emailové nátěry soklů ve třídách, montáž nového osvětlení, montáž sítí do oken kuchyně a jídelny, výměna 7 kusů sifonových růžic, výměna poškozených dveří u umývárny černého nádobí, výměna parapetů v šesti učebnách, úprava podlahy v tělocvičně (po rekonstrukci střechy).

celkem 250 tisíc Kč

investiční akce - **rekonstrukce střechy nad tělocvičnou**, celkem 1 026 792,40 Kč

ZŠ Vybíralova: obložení sádkartonových vestaveb v pavilonech C a D, obklady relaxačních místností A a C, voskování podlah ve všech pavilonech, nátěry tabulí, výměna zářivkových těles - 20 ks, oprava žaluzií, sklenářské práce.

celkem 610 tisíc Kč

ZŠ Šimanovská: výměna osvětlovacích těles, repase oken, nátěry oken, malování stropů a školní jídelny, výměna podlahové krytiny v 1. patře, úprava vjezdu ke kotelně, vybavení sborovny nábytkem

celkem 780 tisíc Kč

MŠ Šebelova: položení plovoucí podlahy ve třídě 3B, malování 4 tříd - pavilon B

celkem 298 tisíc Kč

MŠ Zelenečská: úprava školní kuchyně a škrábárny brambor

celkem 30 tisíc Kč

MŠ Bobkova: malování osmi tříd, údržba podlah, oprava žaluzií v celé budově, zabudování 2 ks pítek na zahradě, oprava 2 ks vchodových dveří, oprava dřevěných průlezek

celkem 234 tisíc Kč

MŠ Kostlivého: malování celé školy v Osické, obklady schodiště Osická, pokládka koberce Jahodnice, malování chodeb hosp. části Jahodnice

celkem 130 tisíc Kč

investiční akce: rekonstrukce kotelny, celkem 1 255 599,40 Kč

MŠ Štolmířská: malování

celkem 50 tisíc Kč

MŠ Vybíralova 967: oprava střechy

celkem 15 tisíc Kč

MŠ Chvaletická - rekonstrukce ZTI

celkem 2 363 522,40 Kč

Soukromá základní a mateřská škola Montessori

Vybíralova 969/2, Praha 9-Černý Most, zřizovatel školy ing. Jiří Plachý

Od školního roku 1998/1999 využití propracovaného pedagogického montessoriovského systému od mateřské školy až do 9. třídy základní školy.

Metoda Montessori je světově uznávaný vzdělávací systém, jenž zahrnuje filosofii rozvoje dítěte i praktické postupy, které tomuto rozvoji napomáhají. Metoda vychází z individuálních potřeb dítěte a rozvíjí všechny vývojové složky: intelektovou, sociální, fyzickou, emocionální a duchovní. Metoda Montessori je založená na fyziologickém vývoji lidského mozku. Je proto ideální začít pracovat s dětmi ve věku 2,5 let, kdy nastává optimální období pro rozvíjení tvůrčího a intelektového potenciálu každého dítěte pomocí Montessori pomůcek. Proto děti vedené v duchu metody Montessori začínají spontánně číst, psát a počítat již v předškolním věku. Učitel je laskavým a trpělivým průvodcem dítěte a vždy respektuje jeho individuální tempo. Dokáže vytvořit prostředí, které vybízí dítě k práci. Již od vstupu do mateřské školky jsou děti vedené k samostatnosti (hygiena, oblékání, příprava svačinek, zametání, možnost výběru z různých činností...). Heslo Montessori učitele je: „Pomoz mi, abych to dokázal sám.“ Učitel je tedy průvodcem, který dítěti ukazuje cestu k vědění a poznávání. Učitel monitoruje dílčí kroky dítěte a podle dosažených výsledků s ním vytváří pracovní plán.

Zakladatelkou byla Maria Montessori (1870-1952): italská lékařka a pedagog. V roce 1896 byla dokonce první ženou Itálie, která dosáhla vysokoškolského vzdělání v oboru lékařství. V dalších letech prohlubovala své vzdělání o psychologii a biologii a otázky pedagogiky. Svoji první školku otevřela v Římě v první dekádě dvacátého století a výchova dětí v předškolním a školním věku se stala jejím ústředním životním tématem. Za svůj život rozpracovala obsáhlou metodickou soustavu, která nadále nese její jméno. Řadu let působila jako vrchní školní inspektorka Itálie a svými přístupy ovlivnila výchovné metody i v řadě dalších zemí Evropy, Ameriky a Indie, kde často přednášela. Zejména v těchto oblastech jsou Montessori školy či vzdělávací prvky dnes již neodmyslitelnou součástí ověřeného, vstřícného přístupu k harmonické výchově dětí. V roce 1950 byla Maria Montessori nominována na Nobelovu cenu míru.

STŘEDNÍ ŠKOLY - soukromé subjekty

ředitel(ka)

HLOUBĚTÍN

- **Česko-italské gymnázium**
Sadská 530, Hloubětín

Mgr. Vlasta Kubátová

- **Soukromá škola cestovního ruchu ARCUS**
Kardašovská 691, Hloubětín

RNDr. Eva Závětová

- **Soukromá střední škola START**
Chvaletická 918, Hloubětín

Mgr. Jana Novotná

ČERNÝ MOST

- **Střední učiliště obchodní (Pramen)**
Za Černým mostem 362/3, Černý Most

- **Soukromé gymnázium ARCUS**
45
Bří Venclíků 1140, Černý Most

RNDr. Josef Závěta, CSc.

VYSOKÁ ŠKOLA - soukromý subjekt

- **Vysoká škola tělesné výchovy a sportu PALESTRA s.r.o.**
(soukromá neuniverzitní vysoká škola)
Pilská 9, Hostavice (zámeček)

PhDr. Václav Hošek, DrSc.
rektor

Česko-italské gymnázium

Historie školy: Myšlenka - založit v Praze česko-italské gymnázium vznikla z potřeby zajistit pro obě země jakousi základnu pro rozvíjení školských, jazykových, kulturních, ale i ekonomických vztahů na podkladě co nejlepších komunikativních možností. Mezi zakladatele patří Mgr. Vlasta Kubátová a Ing. Jiří Machota. Založení školy jako pětiletého gymnázia typu bilingua ve škol. roce 1991/92 souvisí s otevřením nových možností ve vzdělání a především s prohlubováním výuky jazyků. Italský jazyk byl do této doby, bohužel, na pokraji zájmu učebních plánů středních škol, ale v posledních letech se stává dalším významným cizím jazykem zaváděným do ČR. Mezi Itálií a ČR se rozvíjí kontakty ekonomické, politické, kulturní, čile se rozšiřuje turistický ruch. Studenti naší školy se už během studia budou stávat novými pilíři spojovacích mostů obou zemí.

Název školy: Původní název školy „Italské gymnázium“ byl částečně zavádějící, neboť mnozí zájemci se domnívali, že gymnázium mohou navštěvovat pouze děti z italských rodin. Nový název vystihuje profilaci školy lépe - jde o výuku jazyků, která se opírá především o italštinu - tento jazyk se ale vyučuje "a priori", tedy nastoupit mohou děti sice s obecnými jazykovými předpoklady, ale bez znalosti italštiny. Každý student si však musí vybrat další povinný jazyk - dle zkušeností vítězí angličtina, dále němčina, ev. španělština.

Budova školy: Škola sídlí v rekonstruované budově bývalé mateřské školy, v klidném místě ve větší zahradě.

První úspěšné maturity se na naší škole konaly ve školním roce 1995/96 a dalšími lety vstupuje pomalu ČIJG do historie dvojjazyčného gymnaziálního vzdělávání. Pevně věříme, že tradice se bude vytvářet nejen získáváním státní zkoušky z italštiny maturitou, ale také vysokým procentem přijímání studentů na prestižní fakulty VŠ.

Výjezdy a stáže:

- **3. - 9. 10.:** Škola v přírodě na Českomoravské vysočině pro 1. ročník
- **23.- 29. 9.:** Reciproční stáž z Itálie pro 3. ročník 10.-16.10. ČIJG v Grottammare
- **říjen 2004:** Mezinárodní akce vybraných zástupců ČIJG v aktivitách EU (studentský evropský parlament)
- **30. 10. - 6. 11. 2004:** Reciproční stáž v Praze z Liceo Ostuni (jižní Itálie)
- **15. - 22. 12. 2004:** Povinný lyžařský výcvik pro 1. ročník - Maranza (italské Alpy)

Soukromá škola cestovního ruchu ARCUS

Nabízí 4leté denní studium ukončené maturitou v oboru management cestovního ruchu. Základem studia jsou odborné a profilující předměty: technika cestovního ruchu, ekonomika cestovního ruchu, obchodní korespondence, účetnictví, průvodcovství, základy práva, podniková ekonomika, psychologie, zeměpis cestovního ruchu, praxe učební i odborná. Naše škola klade velký důraz na výuku cizích jazyků a výpočetní techniky. Z cizích jazyků se na škole vyučuje **angličtina, němčina a španělština/francouzština**. Škola má tři speciální počítačové učebny. Samozřejmostí jsou datové projektory s PC, zpětné projektory v každé učebně, TV a videa. Výuka obchodní korespondence probíhá na počítačích. Pro studenty pořádáme výměnné pobyty v mezinárodní jazykové škole v Anglii, výměny s gymnáziem ve Veghelu v Holandsku, praktická cvičení v terénu spojená s výukou průvodcovství, lyžařský výcvikový kurz, zeměpisné exkurze a neméně zajímavou exkurzi na výlov rybníka. Škola nabízí i ubytování pro mimopražské studenty. Studenti mají k dispozici sportovní areál a vybavené tělocvičny.

Soukromá střední škola START

Soukromá střední odborná škola START sídlí v klidném prostředí sídliště Lehovce v Praze 9. V blízkosti školy jsou stanice metra trasy B – Hloubětín a Rajska zahrada. Škola nabízí studium ve třech čtyřletých maturitních oborech:

- obchod
- cestovní ruch
- oděvnictví.

Studenti všech oborů se naučí obsluhovat počítač, psát desetiprstovou metodou, vést jednoduché i podvojně účetnictví, orientovat se v právním systému, pracovat s právními předpisy, seznámí se se základy propagace, marketingu a managementu. Nedílnou součástí studia je povinná výuka dvou cizích jazyků (výběr z anglického, německého a španělského jazyka). Podle zvoleného oboru se studenti připravují na práci v obchodech a obchodních firmách, v cestovních kancelářích nebo v oděvních ateliérech, buticích a kostymérnách divadel. Obor oděvnictví je umělecko-podnikatelský obor, ve kterém se studenti (mohou se přihlásit i chlapci) seznámí s vlastnostmi oděvních materiálů, naučí se navrhnout, nastříhat a ušít různé druhy dámských a pánských oděvů. Součástí výuky jsou také dějiny umění, oděvní návrhářství a příprava manekýnek. Studenti tohoto oboru již tradičně sklízí své první úspěchy na předváděcích molech čtených módních přehlídek při prezentaci vlastních modelů. Škola START má dynamický, kvalifikovaný a zkušený pedagogický sbor; odborné předměty vyučují odborníci z praxe s pedagogickými zkušenostmi. Poměrně neobvyklá je organizace školního roku: školní rok je ukončen zkuškovým obdobím; studenti jsou tak systematicky připravováni k maturitní zkoušce i vysokoškolskému studiu /průběžně opakují veškeré učivo, postupně se zbavují nepřiměřené trémy/. Ke studiu škola přijímá také dyslektiky, dysgrafiky a dyskalkuliky. Vládne na škole přátelská atmosféra spolupráce, učitelé však zároveň od studentů důsledně vyžadují plnění studijních povinností, včetně pravidelné docházky na výuku. Také nabízí spolupráci s desítkami státních i soukromých organizací v oblasti obchodu, cestovního ruchu a oděvnictví zajišťuje pro své studenty odbornou praxi; ti nejšikovnější z nich tak mají možnost již v průběhu studia najít své budoucí zaměstnání. Škola organizuje tuzemské i zahraniční zájezdy, lyžařské, sportovně-turistické a ekologické kurzy, návštěvy výstav, veletrhů, divadelních představení, plesy, společenské večírky a výletní parník. Za svými profesory a spolužáky se rádi vracejí bývalí absolventi školy. Je zde pro studenty zajištěno stravování, pro mimopražské lze zprostředkovat i ubytování v blízkosti školy. K dispozici je kvalitně vybavená počítačová učebna (24 PC, vysokorychlostní připojení na Internet), v krejčovském ateliéru a půjčit si odbornou literaturu, beletrii či videokazety ve školní knihovně. Tělesná výchova probíhá nejen klasicky v tělocvičně a na hřišti, ale také v nedalekém squash centru, posilovně a bazénu.

Střední odborné učiliště obchodu a služeb

Komplexně zabezpečuje teoretické i praktické vyučování obchodních a gastronomických oborů. Školské zařízení je soubor (komplex) čtyř budov, kde jsou zřízená praktická žákovská pracoviště vybavena nejmodernější gastronomickou technikou s realizací nových technologických postupů; pro obor cukrář (dvě cukrářské dílny), pro obor kuchař a číšník (tři moderní školní kuchyně) a školní jídelny včetně salónek. Z obchodních profesí jsou ve škole připravováni budoucí prodavači potravin, smíšeného zboží a květin. Škola vlastní žákovské pracoviště oboru aranžér, kde se vyučují veškeré aranžérské práce a je zde i počítačová grafika s vynikajícími výsledky. Žáci s velmi dobrými školními výsledky mají možnost studovat 4letý obor „Obchodník“ a absolventi učebních oborů i nástavbové maturitní studium v profesi „podnikání v oborech obchodu a služeb a Podnikání v technických povoláních“.

Absolventi tříletých oborů mají možnost pokračovat v maturitní nástavbě v oborech: Podnikání v oboru obchodu a služeb, Podnikání v technických povoláních.

Historie školy: střední odborné učiliště je vzdělávacím zařízením, které zahájilo provoz 1. 9. 1990 jako podnikové učiliště s. p. Pramen Praha a jeho úkolem bylo zabezpečovat výchovu a vzdělávání žáků pro profese obchodní a gastronomické tehdejšího pražského potravinářského obchodu. V současné době je toto školní zařízení hlavního města Prahy a komplexně zabezpečuje teoretické i praktické vyučování profesí obchodních i gastronomických. Management školy vybudoval nová vlastní žákovská pracoviště oboru aranžér, kuchař, číšník a cukrář. Odborná výuka je realizována i ubytovacími a hostinskými činnostmi přímo v areálu SOU.

Soukromé gymnázium Arcus

Gymnázium poskytuje studium ve dvou cyklech, osmiletém a čtyřletém. Do osmiletého studia se hlásí žáci po páté třídě základní školy. Do čtyřletého uchazeči, kteří již dokončili devátou třídu základní školy. Škola také mimo jiné klade důraz na výuku cizích jazyků a výpočetní techniky. Z cizích jazyků se na škole vyučuje angličtina, němčina, francouzština, španělština a latina. Žáci mají možnost vybírat od druhého ročníku z těchto volitelných předmětů: konverzace v cizích jazycích, výpočetní technika a programování, latina, semináře z matematiky, fyziky, dějepisu, zeměpisu, biologie, chemie, společenských věd a deskriptivní geometrie. Maturanti ve čtvrtém ročníku v rámci některého z těchto předmětů píší a obhajují závěrečnou seminární práci. Škola je dobře vybavena počítači s vlastním připojením na Internet. Studenti mají k dispozici sportovní areál, dvě tělocvičny a také dobrou jídelnu.

Vysoká škola tělesné výchovy a sportu PALESTRA s.r.o.

V říjnu 2004 zahájila v hostavickém zámečku svůj první akademický rok nově akreditovaná soukromá vysoká škola.

Vysoká škola tělesné výchovy a sportu PALESTRA je soukromou neuniverzitní vysokou školou, která rozšiřuje nabídku vzdělávacích příležitostí na úrovni bakalářských studií se zaměřením na oblast tělesné výchovy a sportu a volného času. Navazuje na zkušenosti získané v průběhu devítileté existence VOŠ s obdobným zaměřením. Předkládaný studijní program je srovnatelný se systémem vysokoškolského vzdělávání v zahraničí. Je realizován v kreditní formě, která je kompatibilní s European credit transfer systémem. Zastřešuje studijní obory **Sportovní a kondiční specialista a Sportovní a volnočasový pedagog**, které jsou realizovány formou tříletého prezenčního bakalářského studia. Studium v 1. ročníku zahájilo 40 studentů. V dalších letech bude počet studentů postupně narůstat.

Současně škola zajišťuje širokou škálu kurzů celoživotního vzdělávání, které poskytují absolventům kvalifikaci a rekvalifikaci.

K zahájení výuky byla budova školy opravena, byly vybudovány učebny, knihovna, informační centrum včetně počítačové sítě a upraveny další nezbytné akademické provozy. Postupně hodlá vysoká škola upravit přilehlý park a sportoviště tak, aby je vedle školy mohla využívat i širší veřejnost a škola tak přispěje k pozitivnímu ovlivnění místního společenského a sportovního dění.