



Městská část Praha 14

K R O N I K A

Kyjí, Hostavic, Hloubětína a Černého Mostu



KRONIKA

městské části Praha 14

Rok 2006

SAMOSPRÁVNÉ ROZDĚLENÍ

hl. m. Prahy

Samosprávné rozdělení hlavního města Prahy

Území Prahy tvoří jednotný správní a samosprávný celek - hlavní město Prahu.
Vnitřně se dělí na **22 městských správních obvodů a na 57 městských částí**.

Jednotlivé městské části jsou spravovány místně příslušnými zastupitelstvy v čele s radami a starosty. Volby do orgánů místní správy a samosprávy se konají každé čtyři roky a to tajnou volbou na základě všeobecného, rovného a přímého hlasovacího práva.

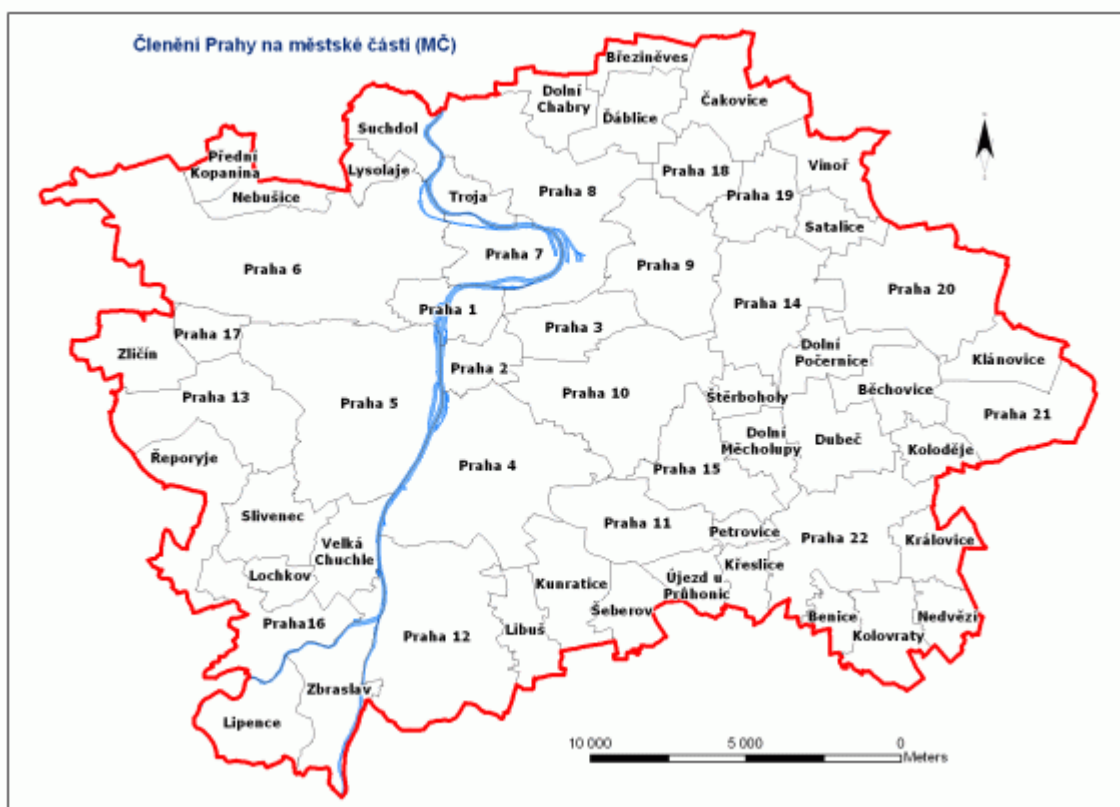

Správní členění (od 1. 7. 2001)

Na základě obecně závazné vyhlášky hlavního města Prahy, kterou vydává Statut hlavního města Prahy, dochází od 1. 7. 2001 v oblasti výkonu přenesené působnosti k rozšíření počtu městských správních obvodů na celkový počet 22. Jednotlivé činnosti, které budou těmito městskými částmi vykonávány nejen na svém území, ale i na území jiných městských částí jsou upraveny v části A, B, C přílohy č. 4 výše uvedené vyhlášky.



*Podklady použity z webových stránek Magistrátu hlavního města Prahy
vyhláška ZHMP č. 55/2000 ze dne 21. 2. 2000*

Městská část
Praha 14

*Děkuji všem spolupracovníkům i autorům jednotlivých textů za pomoc při realizaci kroniky.
Vaše kronikářka*

Vážení čtenáři,

Doslalo se mi velké cti, státi se kronikářkou městské části Praha 14. Plně doufám, že se tohoto nelehkého úkolu zhostím k plné spokojenosti a ku prospěchu všech budoucích...

Jsem rodilou Pražankou a své rodiště - hlavní město Prahu - miluji jako celek. Podle mého názoru neexistují zde žádné hranice, byť jedna z jejích severovýchodních součástí je mým svěřeným regionem. Praha jako celek nabízí pestrobarevnou mozaiku k poznávání, neboť je plná vzájemných protikladů i nekonečných zajímavostí, které mohu stále objevovat.

*Praha vždy představovala důležitou úlohu v dějinách národa, země i Evropy. Od pradávna má pověst jednoho z nejkrásnějších měst ve světě. Vždyť český kronikář Kosmas používá pochvalného přívlastku *Praga tocius Boemie domma* (**Praha vévodící celým Čechám**) či jmenujme další *Praga mater urbium* (**Praha matka měst**), *Praga caput regni* (**Praha hlava království**), **Praha zlatá a stověžatá**, **Perla měst**, **Praha srdce Evropy**, **Praha-Řím severu**. Dokladem pravdivosti těchto slov jsou nekonečné zástupy turistů v centru města, jehož duchovní síla všechny tolik ohromuje a nabízí k poznání mnoho esoterických souvislostí nejen cizincům, ale i občanům České republiky. Stačí jen umět naslouchat její kráse a opravdovosti. Nezbytné je také porozumět národním významům i pojmům, ale především najít hrdost a lásku ke svému národu.*

Dějiny lidstva provází zrody, vzestupy a pády. Je v nich mnoho lásky, bolesti i naděje v lepší budoucnost. Život, zde na Zemi, je časem neustálého hledání i objevování sebe sama. Svět tvoří cosi nahoře i dole. Kdo věří, ten nalézá. Kdo věří v dobro a lásku, ten je šťasten. Uvědomění si „jistého“ řádu, logické návaznosti, i svých odvěkých a pomyslných „kořenů“ má své důležité opodstatnění. Snad stačí si uvědomit: Kdo jsme? Odkud a hlavně a kam kráčíme? A také že vše souvisí se vším. Historie provází každého z nás, každý jednatel je originálním a neopakovatelným zdrojem informací, které je nutné zaznamenat do pomyslné knihy lidstva...

S úctou

Renata Rudolfová

kronikářka Prahy 14



Městská část Praha 14

Městská část Praha 14 vznikla na základě usnesení Zastupitelstva hlavního města Prahy číslo 41/14 (ze dne 23. 6. 1994) místo bývalé městské části Praha-Kyje spolu s částí území Hloubětína (východně od Průmyslové) - dříve pod správou Prahy 9 sídlící ve Vysočanech - s účinností od **18. listopadu 1994**.

MČ Praha 14 se nachází se na severovýchodním okraji Prahy. Území zahrnuje původní historické obce Kyje, Hloubětín a Hostavice i sídliště Černý Most I. a II.

Městská část je spravována zastupitelstvem, v čele radou a starostou. MČ a řídí se vnitřními předpisy (organizační řád s organizační strukturou, pracovní řád, kolektivní smlouva, etický kodex, spisová a skartační služba) vyplývajícími ze zákona 131/2000 Sb. - O hlavním městě Praze a Statutem hl. m. Prahy, či dalšími právními předpisy v platném znění.

MČ Praha 14 je tvořena katastrálními územími: **Černý Most** (210 ha), **Hloubětín** (73 % k. ú. východně od Průmyslové ulice - 375,6 ha), **Kyje** (569,5 ha), **Hostavice** (197,6 ha) s těmito hranicemi: Od TKÚ Kbely-Vysočany-Hloubětín po katastrální hranici Vysočany-Hloubětín směrem jižním k průmyslovému polookruhu a dále k jihu k severnímu okraji Kbelské. Na křižovatce s Kolbenovu opouští k. h. a vede středem Kbelské, dále se lomí podél severních hranic parcel v ulici Konzumní k západu až do středu komunikace spojující Poděbradskou a Kolbenovu, kde se lomí k jihu. Středem této komunikace vede až do středu Poděbradské, kde se lomí k východu a na křižovatce Poděbradská-Průmyslová se lomí opět k jihu a pokračuje středem Průmyslové až ke katastrální hranici Hloubětín-Kyje a dále po stávající hranici až k TKÚ Hostavice-Černý Most-Dolní Počernice dále po k. h. Černý Most -Dolní Počernice k TKÚ Černý Most-Dolní Počernice-Horní Počernice dále po k. h. Černý Most-Horní Počernice k TKÚ Černý Most-Horní Počernice-Kyje a dále po stávající hranici až k TKÚ Kyje-Kbely-Hloubětín a dále po k.h. Kbely-Hloubětín k TKÚ Kbely-Vysočany-Hloubětín.

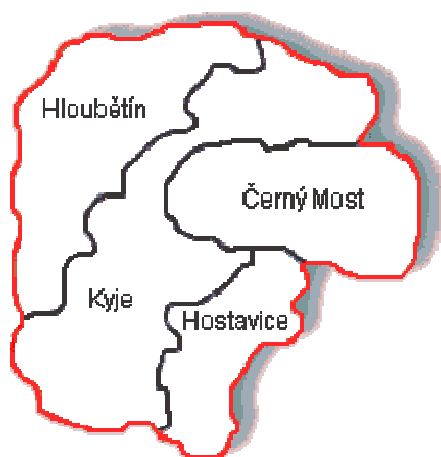

Symbolika - znak a prapor



Znak: Polcený štít. V pravé - červené polovině je stříbrná kvádrovaná hranolová věž se zlatou valbovou střechou zakončenou dvěma zlatými makovicemi. V prvním patře je věž prolomená jedním, ve druhé a třetí čtyřmi románskými okny zmenšujícími se od prvního patra ke třetímu. V předsunuté ohradní zdi s vystupujícím portálem před věží jsou dřevěné dveře přirozené barvy, nad nimiž stojí na vrcholu zídky zlatý kříž. V levé - černé polovině je červený maltézský kříž a pod ním červená šestihrotá hvězda.



Prapor: List praporu je podélně rozdělen na tři stejné pruhy - horní žlutý, prostřední černý a spodní červený.

Symbolika: Městská část Praha 14 vznikla v roce 1994 spojením Městské části Praha-Kyje a Hloubětína, který do té doby spadal pod Prahu 9. Ani jedna z obou lokalit však neužívala v historii znaku, i když Městská část Praha-Kyje o jeho přijetí uvažovala už v letech 1992 a 1993. Polcení znaku zdůrazňuje fakt, že Městská část Praha 14 sestává ze dvou bývalých obcí. Pravá polovina znaku představuje Kyje, které jsou v pramenech poprvé připomínány ve 13. století. Z pražského biskupa Jana II. (1227-1236) byl v Kyjích postaven kostel sv. Bartoloměje, jehož věž byla pojata do znaku jakožto nejvýznamnější symbol lokality. Levá polovina znaku náleží Hloubětínu, jenž se objevuje mezi vesnicemi, které věnovala roku 1233 královna Konstancie špitálskému bratrstvu. Bratrstvo se postupně přetvořilo v křižovnický řád, který roku 1252 potvrdil papež Inocenc IV. a dal mu znak s červeným křížem a červenou hvězdou v černém štítě.

Místní zastupitelstvo přijalo tento znak usnesením č. 17/MZ/96 dne 30. ledna 1996 a Zastupitelstvo hl. m. Prahy ho schválilo usnesením č. 18/14 ze dne 6. června 1996. Parlamentem České republiky byl znak udělen 31. ledna 1997.



Historie a památky

Městská část Praha 14 má přes 39 000 obyvatel, žijících na území, které zahrnuje původní **historické obce Kyje, Hostavice, Hloubětín a sídliště Černý Most**.

Historie Kyjí a Hostavic

Ves **Kyje** (dříve se nazývala Keje) byla prastará zemědělská osada. V předhusitské době byly Kyje společně s Hostavicemi v majetku pražského biskupství a po určitou dobu sdílely i stejný osud. Roku 1306 Kyje daroval tehdejší biskup Jan IV. z Dražic bílinskému arcibiskupství. Kyjský manský dvůr, jehož součástí byla pravděpodobně i tvrz, náležel roku 1386 Ješkovi (Janovi), šafáři arcibiskupského dvora. Roku 1403 se majetku ujal jeho syn Otík, místopisář zemských desek. V 16. století držely Kyje - tvrz s vesničkou - staroměstští měšťané pražští, než jim byly roku 1547 za stavovské rebelie proti Ferdinandu I. Habsburskému odňaty. V roce 1549 koupil dvorec s tvrzí Jan Rašín z Riezenburku a po něm tu vládl Adam Šťastný Hrzán z Harasova, od roku 1587 pak Václav Robinhap ze Suché. O rok později obdržela majetek rodina Zapských, za nichž byly Kyje připojeny k Dubči, s nimi se dostaly za třicetileté války k uhříněveskému panství, které vlastnila knížata z Lichtenštejna.

Obec Kyje byla připojena k Praze v roce 1968 a skládá se ze čtvrtí Hutě, Rajske zahrady (severně od Chlumecké ulice), Lehovce, Nad rybníkem a Aloisova (označovaného také Lehovec - podle kopce nad vsí, na němž rostl loh = hloh; pojmenováno na počest knížete a rakouského generála Aloise Josefa z Lichtenštejna). Dále pak centrum okolo kostela sv. Bartoloměje nazývané Staré Kyje a konečně Jiráskova čtvrť.

Do katastru Hostavice patří původní obec Hostavice a její čtvrť Jahodnice. Původní název obce Hostavice (Hostawicz) podle Antonína Profouse znamená ves lidí hostivinných. Na jih od vsi, při bývalé vídeňské silnici (Českobrodská), vznikla po roce 1925 legionářská kolonie nazvaná **JAHODNICE**. Když se začaly vyměřovat první stavební pozemky budoucí vilové čtvrti, zakladateli obce se stalo dvacet dva československých legionářů. Jahodnice převzala název místního označení Na Jahodnici, zaznamenaného na mapě z roku 1841. Katastrálně bývalá legionářská kolonie patřila a stále patří k Hostavicím a ve třicátých letech 20. století nesla zajímavý název Nové Hostavice Na Jahodnici u Dolních Počernic.

Historie Hloubětína

Hloubětín se stal v roce 1922 součástí Prahy a skládá ze čtvrtí Nového Hloubětína, Za horou a sídlišť Lehovce a Hloubětín. Podle starých zápisů byla obec Hloubětín založena v 10. století. Původně zde stávala tvrz, jejíž zbytky bylo vidět ještě v 17. století. Svě jméno dostala snad po zdejším vladykovi Hlúpatovi, jenž tvrz obýval. Nejstarší písemná zpráva o Hloubětíně je z roku 1207: Innocenc III. v ní potvrdil řádu německých rytířů pět vesnic, které jim darovali Přemyslovci. Roku 1233 Hloubětín od řádu odkoupila královna Konstancie, vdova po Přemyslu Otakarovi I., a o dva roky později je se sousedním Humencem (ves zaniklá v 16. století, ležící na sever od Hloubětína) a s Hnidošicemi (zanikly v 15. století) věnovala špitálu sv. Františka na Starém Městě, kde poté vznikl řád křižovníků s červenou hvězdou. Roku 1253 král Václav I. potvrdil špitálu jeho statky. V roce 1365, v době vlády Karla IV., byl v Hloubětíně postaven kostel sv. Jiří. Za husitské revoluce byl křižovníkům Hloubětín zabaven, ale roku 1454 jej král Ladislav Pohrobek opět řádu vrátil. V roce 1477 pronajali křižovníci na šest let hloubětínský dvůr Ondřejovi Běchovskému. K povinnostem nájemce patřilo odvádět polovinu výlovu z hloubětínských rybníků. Byl zde také kamenolom, z něhož byl ve 2. polovině 16. století dovážen kámen pro některé stavby na Pražském hradě. Počátkem 17. století křižovníci kamenolom pronajali Novému Městu. Za stavovského povstání byl Hloubětín na krátkou dobu

zkonfiskován a předán Zdeňku Smolíkovi z Lavic a na Velké Baště, ale brzy po bělohorské bitvě byl vrácen původními majiteli. Na konci třicetileté války byl Hloubětín vypálen a pobořen, ale brzy došlo k jeho obnově. V roce 1767 tu byl otevřen nejstarší pražský důl na kamenec, pojmenovaný podle sv. Antonína. V roce 1770 byla těžba rozšířena i na uhlí, a to v místech, kde se dnes říká **V Hutích**. Zmíněné doly nebyly jediné, pokusy o těžbu jsou doloženy asi na devatenácti místech a na hloubětínském území se dolovalo více než jedno století.

V dávných dobách hostil Hloubětín významné osobnosti v zájezdním hostinci na poděbradské stezce, jenž byl poslední zastávkou před pražskými branami (jeho čestnými hosty měl být Jiří Poděbradský se šaškem Palečkem, Karel IV. či Marie Terezie a její syn Josef II., po němž se do dnešních dob **na Staré hospodě** zachovala tzv. „císařská světnice“). Původní stavení zřejmě pocházelo z počátku 17. století, dnešní budova odpovídá klasicistní přestavbě. V patře je krb z roku 1783. Dalším důležitým objektem je areál **křížovnického dvora**, který byl centrem křížovnického panství v Hloubětíně. Další pozoruhodnou stavbou je **hloubětínský zámek** (v bezprostřední blízkosti kostela sv. Jiří) z konce 19. století, postavený v pseudogotickém tudorovském slohu. Dnes tu sídlí společnosti GynCentrum a Iscare, poskytující nadstandardní zdravotnickou péči.

Historie Černého Mostu

Ve východní části regionu vznikla postupně panelová sídliště Černý Most I. a Černý Most II. od sebe pomyslně rozdělených Pospíchalovou ulicí a pásmem zeleně Centrálního parku. V současnosti se v oblasti Černého Mostu II. dokončuje 5. stavba.

Na východním okraji sídliště vyrostla velká nákupní oblast zahrnující Centrum Černý Most (slavnostně otevřeno 30. listopadu 1997) s hypermarketem Globus a Zábavní centrum Černý Most s multikinem Village Cinemas a dalšími zábavními či sportovními podniky. Severně od Chlumecké ulice stojí od září 2001 prodejna Siko-koupelny a na jaře roku 2003 bylo v této části Černého Mostu otevřeno obchodní centrum Skanska Černý Most (na pozemcích bývalé Benziny), kde je největší prodejnou ElectroWorld (slavnostně otevřeno 29. dubna 2003). V prosinci roku 2004 byl slavnostně otevřen obchodní dům IKEA. Obchodní oblast doplňují prodejny Sconto, Makro, Hornbach, Humanic severně od Chlumecké ulice, které již leží na území Prahy 20-Horních Počernic.

Černý Most se stal součástí Prahy 1. 1. 1988. Název Černý most patřil podle místní legendy původně kamennému mostu nad železniční tratí směrem na Hutě, černému od kouře z parních lokomotiv. Zbytky tohoto mostu je možné spatřit ještě dnes.

Kostel sv. Bartoloměje



Kostel sv. Bartoloměje je nejstarší a architektonicky velmi cenná stavba Prahy 14, jejíž vyobrazení nechybí v žádné literatuře, pojednávající o románské architektuře. Jednoduchá stavba z pravoúhle tesaných pískovcových kvádrů se čtvercovým chórem, obdélnou lodí, tribunou v mohutné hranolové západní věži v šíři stavby a systémem schodišť a chodeb v síle zdi. Farní kostel, jenž je zasvěcen svatému Bartoloměji, jednomu ze dvanácti Ježíšových apoštolů, se rozprostírá v prastaré zemědělské osadě, původně pojmenované Keje, která odedávna patřila ke statkům pražského biskupství. Ves Kyje vznikla již v raném středověku, což lze odvodit i ze samotného názvu obce (místní jméno Kyje se vykládá jako ves Kyjovy rodiny, přičemž vlastní jméno Kyj je doloženo již k roku 1052). Pravděpodobným zakladatelem kostela je dvacátý biskup Jan II. (1226-1236), jak svědčí doložený nápis v presbytáři kostela: „*Fundator huius ecclesiae Johannes Pragensis episcopus*“ (čili „tento kostel založil pražský biskup Jan“). První skutečně doloženou písemnou zmínkou o obci je text z formuláře biskupa Tobiáše, datovaný rokem 1289.

Při bližším průzkumu exteriéru a interiéru stavby nelze přehlédnout jeho pevnostní charakter, jak prozrazují silné zdi, mohutná věž v celé šíři stavby, velmi úzká okna a chodby ve věži a zdivu severní a jižní části. Středověcí stavitelé kostel pojali jako součást biskupského dvora, sloužícího nejen ke správě diecézního majetku, ale v dobách ohrožení kostel sloužil pravděpodobně také k obraně a ochraně obyvatel z nejbližšího okolí. Ke Kyjím patří neodmyslitelně i legenda o podzemních chodbách, které měly údajně vést až do Staré Boleslavi, do Dolních Počernic, Chval a Jenštejna. Ze sklepa chvalské hospody měly pokračovat až do vinořského zámku. Pádným dokladem tohoto tvrzení byly propady a sesuvy půdy na začátku minulého století.

Někdy na počátku 17. století byla postavena sakristie. Barokního mobiliáře se dočkal kostel až v 17. a 18. století. Pro hlavní barokní oltář z roku 1736 namaloval neznámý malíř obraz svatého Bartoloměje, který pak v druhé polovině 19. století přemaloval Josef Vojtěch Hellich. Obraz Narození Páně pro jediný postranní oltář vytvořil v roce 1655 Jan Jakub Steinfels. Důkladné stavební renovaci byl kostel podroben až začátkem šedesátých let 19. století. Tehdy k němu byla přistavěna malá předsíňka a o jedno patro zvýšena mohutná románská věž, u které bylo odstraněno dřevěné podsebití. Při úpravách zde byly objeveny gotické nástěnné malby, které byly nevhodným a nešetrným způsobem zabileny. V roce 1988 byly gotické fresky odkryty a zrestaurovány (pozdně románská malba na východní straně kostela představuje Ukřižování Páně a gotické malby na severní straně pak portréty pražských biskupů (Jana IV. z Dražic a Arnošta z Pardubic). Nadokenní část stěny vyplňuje výjev Pozdvižení sv. Maří Magdalény. V presbytáři nalezneme nástěnné malby ze 13. století (vlevo biskupa Tomáše z Benešova) a dvojici světců sv. Jana Evangelistu a sv. Jakuba a ve stropních freskách vypočtení evangelistů z roku 1579. Starobylý charakter interiéru byl zvýrazněn odstraněním barokního mobiliáře. Ze starého zařízení zůstaly jen lavice a také velice vzácné staré varhany, na nichž často hrával hudební skladatel a varhanní mistr Bedřich Widermann. Další zajímavostí je základní kámen ke kostelu, který by měl být postaven na Černém Mostě. Kámen je prozatím uložen v kostele sv. Bartoloměje a byl posvěcen papežem Janem Pavlem II. 27. dubna 1997 při jeho návštěvě České republiky.

Okolo kostela až do svého zrušení v roce 1854 se rozprostíral hřbitov, ze kterého je dnes možné spatřit jen zbylé torzo: empírový pomník Karla Krezera a klasicistní náhrobek s andělem, či ve zdi náhrobek kyjských učitelů Františka Klímy a Františka Vocela. Kyjský kostel, který se dochoval v podstatě v původní podobě, byl vytvořen z pískovcového kvádríkového zdiva. Jeho

jediná loď je založena na obdélníkovém půdorysu, presbytář, sklenutý křížovou klenbou, má půdorys čtvercový. Vítězný oblouk, který patří k dalším pozoruhodnostem chrámu, tvoří tři stupňovitě seřazené pilíře. A rozměry stavby? Celková délka kostela je 26 metrů. Z toho obdélníková loď má vnější délku 9,82 metru, na ni navazuje věž s 7,20 metry vnější délky, před ní je síň dlouhý 2,80 m. Na konci kostela je užší presbyterium s 6,18 metry. Vnější šířka věže i lodi je 10,05 metru, presbyterium 5,45 metru široké. Největší vnitřní výška v klenbě je 9,46 metru a v presbyteriu 7,95 m. Kostel sv. Bartoloměje bezesporu zasluhuje maximální péči a úctu, neboť tento architektonicky vzácný objekt se řadí k tomu nejcennějšímu, co může románská sakrální architektura dnešní době nabídnout.

HOSTAVICE



Původně vesnička, do jejíhož urbanistického vývoje zasáhlo až 20. století. Ve starém jádru na místě usedlosti č.p. 9 byl vybudován objekt označovaný jako

Hostavický zámek (v nedávné minulosti sloužil jako škola).

Ve třicátých letech 20. století patřil Hostavický zámek ke Kolmanově velkostatku. V roce 1934 koupila Kolmanův velkostatek (všechny hospodářské budovy, zámek, park a pozemky) firma Tomáše Bati, který zde hodlal podnikat podle vlastního velkorysého projektu. Sám dal vypracovat regulační plán i zastavovací projekt a žádal o povolení parcelace podle vlastních propozic. Podal v nich obraz krásného zahradního města na pláni na Čihadlech s náměstím a spolkovým domem, kavárnou, klubovými místnostmi, lázněmi a tělocvičnou. Obytný soubor měly tvořit buďto dvojdomky, nebo domky ve skupinách, obklopené trávníky a položené do zahrad bez vysokých plotů. Samozřejmě byla škola a obchodní centrum. V údolí Rokytky byl plánován sportovní stadion a tenisové dvorce. Stát dal ale tehdy na Čihadlech přednost vojenskému cvičišti a Baťa byl nucen od svého záměru ustoupit. Zástavba obce byla na okrajích doplněna novou výstavbou převážně rodinných domků, volně situovaných v zahradách.



Sloupová zvonička v Hostavicích

Na návsi před domem čp. 7 stojí zvonička s jehlancovitou šindelovou stříškou. Trámy po stranách jsou jednoduše vyřezávány. Na zvonku, který v roce 2001 někdo sprostě ukradl, byl reliéf sv. Jana Nepomuckého. Zatím nebyl nahrazen kopií, protože není stále řádně doloženo, patří-li tato zvonička do majetku obce nebo státu. Při její opravě bylo uvnitř nalezeno pouzdro s letopočtem jejího zřízení. Zvonička prý pochází z roku 1730. Hostavice byly připojeny k Praze roku 1968.

HLOUBĚTÍN

Kostel sv. Jiří



Území Hlubětína s přilehlými poli, vinicemi a loukami vlastnil od r. 1238 Řád Křižovníků s červenou hvězdou. Dokazuje to latinská listina pražského biskupa Mikuláše ze 13. února 1257. V listině je uveden i **kostel sv. Jiří v Hlubětíně**. Tento kostel je původní jednolodní gotická věžovitá stavba z r. 1356 s polygonálním kněžištěm, s trémovým stropem, ke které se na západní straně přimyká čtvercový klenutý presbytář, ukončený třemi stěnami osmiúhelníku. Na severní straně je přistavena sakristie. Pod presbytářem je údajně krypta, do které měli být pochováni zdejší faráři, ač mají samostatné oddělení na hřbitově. Na východní straně lodi je kruchta a na ní varhany z r. 1869. Práh kostela má nadmořskou výšku 215 m. Na kostelní věži zůstal po třicetileté válce jen malý zvon s reliéfem sv. Václava. V roce 1654 k němu přibýly další dva větší zvony. Kostel byl několikrát přestavován a upravován v pozdějších staletích. V první polovině 70. let bylo se souhlasem Pražského střediska památkové péče upraveno vnitřní uspořádání kostela podle pokynů vatikánského koncilu. Byla odstraněna kazatelna, zrušen hlavní i postranní oltář a jejich obrazy. Spodní část hlavního oltáře (bez svatostánku) byla umístěna v popředí presbytáře jako stolový oltář a starobylému sanktuáři ve zdi presbytáře bylo zaskleno barevnými mozaikami, zobrazujícími mimo jiné sv. Jiří, ukřižování Ježíše Krista a svatou, tehdy ještě blahoslavenou, Anežku Českou. Kolem kostela se rozprostírá starý, od roku 1904 již neužívaný hřbitov, nyní v parkové úpravě. Hřbitovní brána je z r. 1847 s řádovým znakem křižovníků a nápisem Pokoj Vám. Proti vchodu do kostela je starý řádový hřbitůvek, na kterém byli pochováni velmistři a členové řádu. Dnes je na něm jen osm náhrobků a náhrobních desek. Většina kovových a kamenných plastik - heraldických a církevních symbolů - z nich zmizela. V minulých letech byla dílem ukradena, dílem vandalsky zničena. Tento řádový hřbitůvek byl zřízen r. 1864 a posléze obezděn nízkou zídou s kovanou mříží. Původní pískovcový kříž od pražského kameníka Výška z r. 1864 byl pro jeho porušení nahrazen železným křížem. Dnes nalezneme tento hřbitůvek sice renovovaný, ale s chybějícími dekorativními prvky. V Hlubětíně je dochovaná původní náves s nejstaršími budovami - křižovnický dvůr a stará hospoda, kde pobýval i císař Josef II. při velkých císařských manévrech v roce 1773.



Hlubětínský zámek

Zámek, připomínající tudorovskou architekturu, stojí na místě, kde podle legendy stála tvrz vladky Hlúpaty, jehož jméno snad dalo vznik názvu obce Hlubětín. Zbytky tohoto opevněného dvorce byly patrné ještě počátkem 18. století. Podle zmínky z r. 1544 na tom místě tehdy stával statek, který v roce 1700 koupili křižovníci. Po prodeji v roce 1870 byl statek přestavěn na vilu v pseudobarokním stylu. V letech 1882-83 se ve vile vystřídali čtyři majitelé, z nichž poslední ji nechal přebudovat na pohádkově romantické sídlo pro svoji nastávající ženu. V roce 1898 koupil zámek továrník Židlický, který si jej honosně zařídil jako nové šlechtické sídlo. Posléze jej však prohospodařil a v roce 1911 prodal. Od roku 1912 patřil zámek Židovské náboženské obci, která v něm zřídila útulek Spolku pro ochrannou péči o slabomyslné. Za okupace byl zámek zabrán německou armádou. Po válce zde krátce sídlil Revoluční národní výbor a potom až do února 1948 přešel objekt do

národní správy Židovské rady starších. Na začátku padesátých let tu působilo Vesnické divadlo, jehož provozovatelem byl Jednotný svaz českých zemědělců v Praze. Po zániku divadla se tu vystřídalo několik uživatelů. Od roku 1986 chystal ONV Prahy 9 rekonstrukci objektu, ke které ale nedošlo, neboť o navrácení zámečku požádala v roce 1990 Židovská náboženská obec (byl vrácen o 2 roky později). Mezi lety 1986 až 1992 zámeček chátral, až po roce 1993 po uzavření smlouvy mezi GynCentrem, prvním nestátním zdravotnickým zařízením u nás, a Židovskou obcí došlo k rozsáhlé rekonstrukci objektu. V zdejším zámečku sídlí GynCentrum a ISCARE (centrum asistované reprodukce). Obec Hloubětín se stala součástí Prahy roku 1922.

Na území Prahy se rozkládá okolo 88 chráněných území rozdělených podle různých kategorií, z nichž šest je národní přírodní památkou. Na Praze 14 můžeme nalézt dvě přírodní památky (Cihelna v Bažantnici a Pražský zlom v Hloubětíně a jednu přírodní rezervaci V pískovně na hranicích Hostavic s Dolními Počernicemi). Hydrologickou dominantou Prahy je nejdelší řeka *Vltava*. O stupínek níže je řeka Berounka. Na území Prahy je celkem přes sedmdesát potoků, přičemž délka jejich toků přesahuje 300 kilometrů. Na pravém břehu je jich čtyřicet dva a na levém třicet tři. Dalším krajinným prvkem jsou vodní nádrže (rybníky, rekreační a jiné nádrže), kde mezi *největší pražské rybníky patří Dolnopočernický rybník*. Nepřehlédnutelný význam vodních toků a nádrží dokládá i to, že se většina pražských přírodních parků nalézá na přirozené ose z mnoha pražských vodních toků.

Přírodní rezervace představuje menší území soustředěných přírodních hodnot se zastoupením ekosystémů typických a významných pro příslušnou geografickou oblast.

Přírodní památka je přírodní útvar menší rozlohy, zejména geologický i geomorfologický útvar, naleziště vzácných nerostů nebo ohrožených druhů ve fragmentech ekosystémů s regionálním ekologickým, vědeckým či estetickým významem, a to i takový, který vedle přírody formoval svou činností člověk.

NEJ.....

Největší chráněné území: *přírodní památka Klánovický les*

Nejdelším a nejvýznamnějším potokem na území Prahy: *Rokytky*, která pramení u Tehovce v okrese Praha-východ a její délka toku je 36,2 km a plocha povodí 140 km².

Nejstarší pražským dolem je *důl sv. Antonína Paduánského z roku 1767*, který ležel v hloubětínských Hutích, kde se těžilo křídové uhlí s velkým množstvím sulfidů. Ty se zpracovávaly pražením na kamenec nebo na českou kyselinu sírovou.

❖ **Přírodní památka**

Cihelna v Bažantnici (Hloubětín)

Bývalá cihelna leží v Hloubětíně za železničním mostem, jedná se 4,38 hektarový úsek umístěný za křižovatkou Kolbenova x Kbelská. Zde najdeme jeden z nejvýznamnějších odkryvů peruckého a korycanského souvrství českého křídového útvaru se zkamenělými otisky mnoha druhů rostlin. Rostliny jsou zde spíše rumištního charakteru, žije zde i mnoho zajímavých představitelů fauny.

❖ **Přírodní památka**

Pražský zlom (Hloubětín)

Při severní konci ulice Průmyslové, na pravém břehu Rokytky kousek od kostela sv. Jiří v Hloubětíně se nalézá významná přírodní památka Pražský zlom geologického charakteru. Jde o odkrytou plochu Pražského zlomu, jde o jediný odkryv, kde jsou zachovány ordovické křemence a břidlice ve svahu nad Rokytkou.

PŘÍRODNÍ PARK KLÁNOVICE-ČIHADLA

rozsáhlý komplex přírodního parku zasahuje svou rozlohou 907,7 hektarů mezi pět pražských městských částí: Praha 14, Dolní Počernice, Běchovice, Klánovice, Újezd nad Lesy i za hranicemi Prahy do Úval, Jíren a Šestajovic.

❖ **Kyjský rybník**

Kyjský rybník představuje nádrž se stojatou vodou situovanou v městské zástavbě, jejíž bezprostřední okolí je většinou povahy přírodní - travnaté pásy lemované porosty houštin a

alejemi. Pro rybáře se jedná o jeden z nejvýznamnějších rybníků s celoročním rybolovem, kde podle četnosti můžeme nalézt běžné druhy ryb: cejn, plotice, kapr, perlín, karas stříbřitý, okoun, candát, štika, úhoř a sumec. Rybník je rozdělen na tři části. Východní část je oddělena hrází a propojena se střední částí. Na jihozápadním konci rybník přetíná násep, s železničním mostem nad vodním příkopem a odděluje tam třetí součást s výpustní hrází u bývalého Kyjského mlýna.

❖ **Přírodní rezervace**

V Pískovně

V trojúhelníku Rokytky, Svěpravického potoka a hranicemi Hostavic a Dolních Počernic leží přírodní rezervace V Pískovně. Rozlohou pokrývá 29,76 hektarů v nadmořské výšce 220-225 metrů. Jde o zatopenou bývalou pískovnu (jak název sám napovídá) se zajímavou vodní a mokřadní vegetací s přilehlými podmáčenými loukami.

❖ **Přírodní památka**

Počernický rybník

Představuje významný krajinný prvek i jedná se o jeden z největších rybníků v Praze (podle stavu nánosů cca dvacet dva hektarů). Jedná o průtočný rybník s rozlohou sedmnácti hektarů. Povodí k hrází je 87,1 km². Bohužel byl velmi necitelně narušen výstavbou Východní spojky. Můžeme zde nalézt lužní porosty, které výše přecházejí do dubohabřin a rákosiny i jinou zajímavou vegetací.

❖ **Přírodní památka**

Xaverovský háj

Lesní porost (97,23 hektarů v nadmořské výšce 237-267 m) na jih od Horních Počernic, jihozápadně od dvora Xaverov v katastrálním území Běchovic a Dolních Počernic. Zachování ekosystému listnatého dřeva i nálezy ordovické jílovité a písčité břidlice. S mozaikou zachovalých lesních společenstev na plochem, střídavě zamokřeném terénu. Do území patří rybník s pobřežním porostem.

❖ **Přírodní rezervace**

Klánovický les

V rozsáhlém lesním komplexu Klánovického lesa se nacházejí dvě přírodní rezervace, a to **Cyrilov** v severovýchodní části lesa a **Klánovický les**, která sestává ze dvou částí - **Blatov** (část lesa na západ od rybníka Placiny) a **Vidrholec**. Předmětem ochrany jsou zde zachovalé dubové lesy a mokřady. Začátek a konec naučné stezky Klánovickým lesem je u železniční zastávky Praha-Klánovice. Trasa naučné stezky je 12,5 km a má sedmáct zastávek. Turistického nadšence provede po zaniklých vesnicích Hol, Lhota nad Úvalem, Žák a Slavětice, kde se také nacházela řada rybníků (rybníky byly vypuštěny - zavedení železnice 20. 8. 1845), polí a lesů. Seznámíme se s pověstí o zvonech ze Žáku, s historií Klánovického lesa, s historií Klánovic, Újezda nad Lesy, Úval, Jiren a Šestajovic. Dozvíte se něco o fauně a floře Klánovického lesa atd. Naučnou stezku navrhla, vytyčila a udržuje základní organizace Českého svazu ochránců přírody Stopa Klánovice a její dětský turisticko-přírodovědný oddíl Stopa. Finanční náklady spojené s vybudováním naučné stezky uhradil z převážné části klánovický občan pan Michal Voráček. Klánovický les je zde z velké míry listnatý (909 ha), jehličnaté nebo převážně jehličnaté porosty zaujímají plochu 743 ha. Nejvíce zastoupený je zde dub a to jak letní tak i zimní, místy zde roste i červený dub. Velmi častou příměsí v celém lese je bříza. Z dalších listnatých stromů jsou zde zastoupeny buky, habry, javory, jasany, akáty, lípy, olše, topoly šlechtěné, vrby, osiky a jeřáby. Z jehličnatých stromů se zde vyskytuje nejvíce borovice a to v oblastech, kde je písčitá půda. Místy lze nalézt i borovice vejmutovky. Druhým nejčastěji se zde vyskytujícím jehličnatým stromem je smrk a dále modřín. Vzácně lze v Klánovickém lese nalézt douglasku tisolistou, která je velmi podobná jedli bělokoré, která se zde však nevyskytuje. V Klánovickém lese žije běžná zvěř (zajáci, bažanti, srnčí a lišky). Z dravců je to jestřáb, káně a

poštolka. Na podzim, kdy padá hodně žaludů, může do zdejších lesů zavítat i černá zvěř. Klánovický les je největší lesní celek na území Prahy. Z tohoto hlediska vychází ochrana zdejší přírody. Celá část Klánovického lesa, která se nachází na katastru Prahy, je začleněna **do přírodního parku Klánovice-Čihadla**.

Podzemní prostory v Praze 14 patří k tomu nejpozoruhodnějšímu, co se v pražském podzemí skrývá. Jedná se o štoly, chodby, sklepení, velíny či dómy, v mnoha případech zasypané či zabetonované, které byly v minulosti vytvořeny intenzivní těžbou vápence, pískovce a křídového uhlí na území Hloubětína a Kyjí.

Na okrajích pražských pískovcových plošin od Vidoule po Střešovice, Prosek, Vysočany a dál na východ až za Vinoř probíhala po dobu několika staletí těžba stavebního kamene. Nejstarší zmínky sahající až k výstavbě Nového Města pražského a Karlova kamenného mostu jsou neurčitě. V pozdějších barokních plánech můžeme již spatřit značně rozsáhlé lomy pod proseckým kostelem a v okolí Bažantnice, kde na okraji kbelského letiště leží rozsáhlý lom nazývaný podle svého tvaru Podkova.

Zdejší pískovcové vrstvy sestávají ze dvou odlišných typů kamene. Svrchní mohutná vrstva je tvořena hnědým až narezlým pískovcem, který bylo možné využít i přes nepříliš kvalitní strukturu i jako stavební kámen. Spodní bílý pískovec byl neporovnatelně měkčí a na vzduchu se rozpadal na čistý bílý písek, jenž měl široké uplatnění jako „babský“ písek na nádobí. Přidával se do štuků a ve vysočanské slévárně jím vysypávali formy, aby se odlitky dobře oddělovaly. Stavební pískovec se těžil v normálních stěnových lomech, a bílý pískovec se dal kopat obyčejným špičákem, a tak lidé vytvářeli převisy a později celé chodbice směřující do nitra skály. Nesoustavnou činností „písařů“ vznikal někdy mezi koncem 18. století a první světovou válkou systém podzemních chodeb, které vytvořily postupně známé podzemní labyrinty pod Prahou 9 a 14. Dnes je známý jen pouhý zlomek podzemních labyrintů, neboť mnoho chodeb bylo nenávratně zničeno odstřelem v minulém století, aby se zabránilo jejich zpřístupnění a využití nekalými živly. Na škodu také bylo, že nedošlo k jejich zmapování před tak radikálním zásahem. V současné době na sebe upozorňují rozsáhlými propady, ohrožující stavby na povrchu. Podzemní prostory sloužily nejchudším rodinám jako přístřeší, obyvatele chránily před válečným běsněním. Azyl zde také nacházeli vojenští zběhové, aby se vyhnuli smutné povinnosti padnout v bitvě u Štěrbohol (6. 5. 1757), možná právě proto, že vojáci byli rekrutováni a doplňováni z řad místních obyvatel.

Nejstarším pražským dolem je „**Důl sv. Antonína Paduánského na Hutích**“, o němž první zmínka byla datována k roku 1767, kdy si ho Johann Krenn a Kryštof Berger nechali poprvé zaregistrovat. Od této doby nese obec také název Na Hutích. Důl poskytoval špatné křídové uhlí se sulfidy, které byly praženy a louhovány za účelem výroby kamence, či pokud bylo uhlí kvalitnější, těžilo se jako palivo. Důkazem existence dolování na Hutích se stal propad u domu čp. 21/11, ústící do dolu sv. Antonína. Propadlinu namaloval v roce 1967 jeskyňář P. Hradecký. Poblíž Sv. Antonína se také rozkládaly další čtyři uhelné doly, pojmenované jmény svatých: **sv. Barbory, sv. Prokopa, sv. Anny, sv. Roberta či sv. Kryštofa** (pravděpodobně v prostorách tzv. Bílého koně - nejkrásnější umělé jeskyně).

Bílý kůň, jedna z největších a nejkrásnějších pražských podzemních prostor, se nachází severně od Hutí, přístupný je 9 m hlubokou větrací šachticí zanesenou odpadky, a dvěma dalšími propady. Celková délka podzemí je asi 350 m. Ručně tesané nepravidelné chodby dosahují výšky až 5 m a navozují impozantní dojem dómu. Místní pověsti o keltské svatyni či o starém klášteře jsou nepodložené, neboť Bílý kůň vznikl podzemním dobýváním pískovce. Podle místní legendy představuje Bílý kůň jeden z vchodů do podzemních chodeb, které spojovaly Prahu se Starou Boleslaví. Chodby jsou na povrchu vyznačeny čtyřiceti čtyřmi barokními kapličkami, jež odpovídají zastávkám poutníků mariánského kultu, při nichž se poutníci modlili. Tato verze se ale zdá velmi málo pravděpodobná. Druhá pověst vypráví o keltské svatyni, bohužel ani v tomto případě neexistuje jediný archeologický důkaz.

Zlatý kůň - návrší v Hloubětíně směrem ke Kbelům nad lesem Bažantnice a mladoboleslavskou silnicí bylo po dobu téměř sta let dějištěm opakovaných a vesměs neúspěšných pokusů o těžbu uhlí. Poblíž se také nachází přírodní památka Cihelna v Bažantnici.

Podzemní chodby v Kyjích jsou soustředěny v bezprostředním okolí románského kostela sv. Bartoloměje, který prý stojí na místě bývalé tvrze s malou kaplí či nevelkým kostelíkem. Kostel sv. Bartoloměje připomíná pevnost se schodištěm a chodbami uvnitř dvojitého zdi a s okny v podobě střílen. Podzemní chodby zde vystupují spíše ve zkazkách a pověstech než v historických materiálech. Traduje se, že v roce 1910 se propadla u Freyova dvora místnost o rozměrech asi 4 x 5 metrů. V propadlišti se prý objevily zasklené dveře, vedoucí do podzemní chodby, která směřovala pod dvůr. Místnost sloužila jako ubytovna pro císařské „bílé rejтары“. Stála v místech, kde se sbíhalo hned několik chodeb. Mimo prvně objevenou chodbu zde byla další, vedoucí k Řehákovům, jiná mířila pod hrdlořezský dvůr, další pod kyjský kostel a k Čermákovům. Téhož roku byly chodby prohlédnuty, a protože byly ve velmi špatném stavu a hrozily zavalením, bylo rozhodnuto je zazdít. U kyjského kostela došlo také k propadu vozovky. Jiné lidové vyprávění je o tom, že správce Freyova statku, jakýsi Gnad, objevil v kyjských sklepeních vchod do podzemí. Světla svíci se tam zhasela a špatně se tam dýchalo, neboť v chodbě byl otrávený vzduch. Na jejím konci byl rozšířený prostor, ve kterém se objevilo několik rakví se zdobenými víky. Protože se domníval, že tu jsou pohřbeni šlechtici, pokusil se některé z rakví otevřít, aby z nich vybral šperky. Krádež se mu nepovedla, ale prý stačil poškodit truhly. O jeho činu se dověděli na faře i u Freyů, a tak raději kyjský farář nechal prostor s rakvemi, a tím i případný vchod do podzemí, zazdít. Rakve vůbec nebyly prohlédnuty. Správce, který se je pokoušel otevřít, byl odsouzen za jejich poškození a dostal 48 hodin vězení... Dále se hovoří o chodbě, která spojuje sklepení fary s podzemím kyjského kostela. V ní jsou prý vybudovány čtyři oltáře. Podobná chodba údajně vedla i z fary do dvora. Odvážnější tvrzení vypovídá o tom, že chodby vedly až do Staré Boleslavi, někteří uvádějí Dolní Počernice, Chvaly, Jenštejn. Ze sklepa chvalské hospody mají chodby pokračovat do vnořského zámku.

- ❖ *Obyvatelstvo*
- ❖ *Občansko-správní agenda*
- ❖ *Sociální a zdravotní záležitosti*
- ❖ *Sociální zabezpečení a státní sociální podpora*
- ❖ *Oddělení bytové a matriční*
- ❖ *Krizové řízení*
- ❖ *Bezpečnostní složky, Záchranný systém*
 - Městská policie*
 - Policie ČR*

Počet obyvatel

*Správní obvod Praha 14
(Praha 14 a Dolní Počernice)*

rok 2006	Černý Most	Hloubětín	Hostavice	Kyje	celkem Praha 14	Dolní Počernice	Celkem v evidenci ÚMČ Phy 14
1.06	21 996	9 946	1 279	6 499	39 720	1 942	41 662
2.06	22 045	9 936	1 294	6 500	39 775	1 944	41 719
3.06	22 096	9 931	1 306	6 516	39 849	1 947	41 796
4.06	22 111	9 931	1 297	6 519	39 858	1 949	41 807
5.06	22 111	9 919	1 301	6 522	39 853	1 950	41 803
6.06	22 158	9 924	1 306	6 516	39 904	1 958	41 862
7.06	22 230	9 929	1 306	6 526	39 991	1 970	41 961
8.06	22 240	9 910	1 305	6 526	39 981	1 972	41 953
9.06	22 249	9 887	1 305	6 505	39 946	1 982	41 928
10.06	22 236	9 882	1 307	6 497	39 922	1 990	41 912
11.06	22 205	9 876	1 308	6 519	39 908	1 988	41 896
12.06	22 230	9 872	1 310	6 524	39 936	1 982	41 918

Počet narozených a zemřelých

	narození	zemřelí
Leden	52	27
Únor	32	31
Březen	54	21
Duben	38	17
Květen	47	20
Červen	36	21
Červenec	50	10
Srpen	43	39
Září	52	22
Říjen	42	31
Listopad	39	32
Prosinec	42	19
celkem	527	290

Komentář: Jak už tabulky napovídají MČ Praha 14 patří mezi urbanisticky nejdynamičtější se rozvíjející části hl. m. Prahy. Ziskáváme příliv nových obyvatel sídlištní výstavbou i novými stavebními projekty, které velmi optimálně vyvažují poměr mezi natalitou a mortalitou. Počet obyvatel jednotlivých částí Černého Mostu, Kyjí a Hostavic se zvyšují, zatímco v Hloubětíně je patrný výraznější pokles obyvatel.

Občanskosprávní odbor vykonává ve 100% činnost v tzv. přenesené působnosti, tedy činnost výkonu státní správy na daných úsecích, které se řídí příslušnými platnými právními předpisy, nikoliv rozhodováním samosprávy (radnice).

Ověřování listin a podpisů

Oddělení evidence obyvatel a osobních dokladů. Toto oddělení bylo do roku 2000 pod přímou správou Policie ČR, než bylo předáno příslušným úřadům (obvodním v Praze). Zde je každý občan povinen nahlásit změnu trvalého pobytu a dostane v této (i v jiných souvislostech) nový občanský průkaz a cestovní doklad.

Úsek přestupků. Řeší přestupky v oblasti vymezené organizačním řádem, tedy zejména na úseku veřejného pořádku a občanského soužití.

Tzv. vnitřní správa: V rámci občanskosprávního odboru se vedla i jiná správní řízení, a to zejména ohledně návrhu na zrušení údaje o místu trvalého pobytu. Občanskosprávní odbor zajišťuje také přípravu voleb a referend.

Odbor sociálních věcí a zdravotnictví působí na úseku: zpracovávání koncepce zdravotnictví na území městské části; organizace LSPP. Připravuje podklady pro tvorbu lokální zdravotní politiky, navrhuje, koordinuje a interpretuje akce v oblasti podpory a ochrany zdraví obyvatel, včetně aktivit na úseku zdravotní výchovy, připravuje podklady pro rozhodnutí orgánů MČ Praha 14 v oblasti zdravotnictví.

První dítě v BabyBoxu

Třičtvrtě roku po otevření BabyBoxu v hloubětínském GynCentru se 17. února večer poprvé rozezněl nemocnicí pronikavý signál, oznamující, že v BabyBoxu je dítě. Službukonající lékař Pavel Müller spolu se sestrou pár okamžiků na to otevírají dvířka schránky na opačné straně a nacházejí tam dvoukilovou zdravou holčičku. Ne právě šťastným rozhodnutím matky, která dítě do boxu vložila, bylo to, že do zavinovačky zabalila i její rodný list. Tím je zřejmá identita dítěte a jeho adopce bude proto složitější. Kromě toho měla malá Soňa u sebe i dopis matky, v němž prosí, aby její dítě dali k adopci páru, který na miminko čeká víc než 10 let. Jako důvod odložení dítěte do BabyBoxu žena udává, že Soňa je jedním z dvojčat, která se jí před měsícem narodila a ona jako samoživitelka by výchovu obou dětí neutáhla.

Senioři a občané se zdravotním postižením

▣ OBLASTNÍ SPOLEK ČESKÉHO ČERVENÉHO KŘÍŽE

Poskytování pečovatelské, ošetrovatelské služby a služby domov pro seniory.

Kontakty: Bratří Venclíků 1070, 198 00 Praha 9-Černý Most

Služby:

HUMANITÁRNÍ POMOC

je organizována ze sbírek od občanů a organizací pro postižené přírodními katastrofami na území ČR nebo jiných státech a dále občanům sociálně potřebným, opuštěným, azylantům apod.

VÝUKA PRVNÍ POMOCI

Nabízíme kurzy pro dospělé, podniky, školy, mládež apod. Vyškolení získávají příslušnou kvalifikaci o absolvování kursů první pomoci.

- Základní kurz (12 hod.)
- Kurz pro budoucí zdravotníky zotavovacích akcí (40 hod.)

Studijní střediska a výuka na školách

REKONDIČNÍ TÁBORY ČČK

Cílem je zlepšit fyzickou zdatnost a upevnit zdraví těchto dětí. Současně jim umožnit strávit prázdniny v dětském kolektivu. Tyto pobyty organizujeme v zahraničí zejména pro děti nemocné alergií, ekzémy a astma.

BEZPŘÍSPĚVKOVÉ DÁRCOVSTVÍ KRVE

V denní činnosti propagujeme a organizujeme nábor na bezpříspěvkové dárcovství krve. Pravidelně dvakrát ročně provádíme slavnostní oceňování dárců krve plaketami Prof. Dr. Jana Jánského.

PRÁCE S MLÁDEŽÍ

Mládež ČČK je zvláštní složkou jako samostatné hnutí organizace Červeného kříže. Sdružuje děti a mládež, jejichž programem je činnost dle zásad a cílů Červeného kříže. Zaměření činnosti je především na výuku první pomoci ČČK.

GEROCENTRUM

Zařízení sociální péče s nepřetržitým celoročním provozem. V zájmu prohloubení péče o staré, dlouhodobě nemocné zdravotně postižené a sociálně potřebné občany, jsou v rámci ústavního zařízení poskytovány komplexní sociálně zdravotní služby. Lůžková jednotka je určena občanům, jejichž zdravotní stav omezuje schopnost sebeobsluhy, vyžadující ošetrovatelskou péči.

Slunné stáří, Harrachovská 422, 190 00 Praha 9

Dům sociálních služeb, Bojčenkova 1099, 198 00 Praha 9

DOMÁCÍ OŠETŘOVATELSKÁ SLUŽBA „ALICE“

Je poskytována kvalifikovanými zdravotními sestrami 8 hodin denně, 5 dní v týdnu. Během návštěvy v místě bydliště pacienta jsou prováděny odběry biologického materiálu, aplikace inzulínu, injekce, převazy, podávání různých forem léků, klyzma, péče o cévky, ošetření stomií, pohybová léčba, komplexní péče o imobilní pacienty a pacienty v terminálním stádiu. Zdravotní

péče je plně hrazena zdravotními pojišťovkami na základě našich smluv a ordinace ošetřujícího lékaře.

PEČOVATELSKÁ SLUŽBA

V rámci komplexních pečovatelských služeb zabezpečujeme rozvoz obědů 5 dní v týdnu, nákupy, běžný úklid, praní a žehlení prádla, pochůzky, pedikúru, koupání, soustavná péče o trojčata, mytí nádobí, ohřátí jídla a podobně. Tyto služby poskytujeme občanům v Kyjích, na Černém Mostě, Hostavicích, Hloubětíně, na Lehovci a v Jahodnici.

☐ Středisko křesťanské pomoci Horní Počernice

Poskytování pečovatelské služby a dalších služeb.

Kontakt: Středisko křesťanské pomoci Horní Počernice, Křovinovo nám. 11/16, Praha 9 - Horní Počernice.

☐ Centrum pro zdravotně postižené Praha 9

Poskytování odborného sociálního poradenství, půjčování pomůcek, kontaktní práce v terénu.

Kontakt: Občanské sdružení Centrum pro zdravotně postižené Kraje Praha, Bc.Magdalena Musilová, Lovosická 40/440, Praha 9

☐ Prosaz

Poskytování osobní asistence, sociálního poradenství, bezplatné krizové pomoci a poradenství prostřednictvím bezplatné telefonní linky a dalších služeb.

Kontakt: Občanské sdružení Prosaz, Kodymova 2526, 158 00 Praha 5

☐ Život 90

Poskytování poradenství, telefonní krizové pomoci, tísňové péče, pečovatelské služby, domácí zdravotní péče - Home Care, půjčovna kompenzačních pomůcek a další služby.

Kontakt: Občanské sdružení Život 90, Karolíny Světlé 18, Praha 1

☐ Cesta domů

Nabízí konkrétní pomoc rodinám (poradenství a domácí paliativní péči - domácí hospicová péče), které se rozhodly pečovat o své umírající blízké doma.

Kontakty: Občanské sdružení Cesta domů, Bubenská 3, Praha 7

☐ Diakonie Církve Bratrské - Centrum Slunečnice

Poskytování služeb denního centra, tréninkového bydlení a osobní asistence dospělým lidem s tělesným a kombinovaným postižením.

Kontakt: Diakonie Církve Bratrské - Centrum Slunečnice, Mansfeldova 801, Praha 9-Černý Most

☐ Fokus Praha

Nabízí komplexní komunitní péči pro osoby s tělesným, smyslovým a mentálním postižením.

Kontakt: Občanské sdružení Fokus Praha, Dolákova 18, Praha 8

☐ Eset - help

Nabízí péči a rozvoj osoby s duševním onemocněním např. sociální poradenství, podporované zaměstnání, psychologickou pomoc aj.

Kontakt: Občanské sdružení Eset - help, Vejvanovského 1610, Praha 4

Odbor sociálních věcí a zdravotnictví Úřadu městské části Praha 14 - terénní sociální pracovnice pro seniory

Poskytování základního a odborného sociálního poradenství v oblasti sociálních služeb, návštěvy v přirozeném prostředí za účelem popovídání si a zjištění jejich celkové současné situace, především zda funguje pomoc od rodiny, v případě osamělosti opakované návštěvy zprostředkování kontaktů na poskytovatele sociálních služeb a spolupráce s nimi.

Kontakty: Alexandra Martinů, odd. sociální péče, Bratří Venclíků 1072, Praha 9-Černý Most

Děti, mládež, rodiny s dětmi

□ Centrum sociálních služeb Praha - Poradna pro rodinu, manželství a mezilidské vztahy

Poskytuje odbornou poradenskou pomoc v náročných životních situacích, do nichž se může dostat každý díky nečekaným změnám a zvýšeným nárokům života. Konkrétně poskytuje sociálně právní poradenství, psychologické poradenství, konzultace párové, rodinné a individuální, zprostředkování kontaktů na další odborníky pro otázky týkající se rodinného, manželského, partnerského a osobního života (např. právníka, psychiatra, sexuologa).

Adresa organizace: Poradna pro rodinu, manželství a mezilidské vztahy, Šromova 861, Praha 9 - Černý Most

□ Azylový dům - Středisko křesťanské pomoci Horní Počernice

Poskytování pobytových a sociálních služeb na přechodnou dobu rodinám s dětmi v nepříznivé sociální situaci spojené se ztrátou bydlení a podporuje jejich sociální začleňování.

Adresa organizace: Středisko křesťanské pomoci Horní Počernice, Křovinovo nám. 11/16, Praha 9-Horní Počernice

□ Sananim

Poskytování profesionální pomoci osobám ohroženým drogovou závislostí v síti programů a služeb, které tvoří komplexní systém prevence, péče, léčby a resocializace např. terénní programy, poradna pro rodiče, kontaktní centrum.

Kontakt: Občanské sdružení Sananim, Ovčí Hájek 2549/64A, Praha 13

Poradna pro rodiče - Café Therapy, Školská 30, Praha 1

□ Klub Pacifik - Sdružení na pomoc dětem s handicapem

Nízkoprahové zařízení pro děti a mládež poskytující sociální služby a volnočasové aktivity pro děti a mládež ve věku od 6 do 18 let.

Kontakt: Klub Pacifik - občanské sdružení Sdružení na pomoc dětem s handicapem, Vlčkova 1067, Praha 9- Černý Most

□ Komunitní centrum Motýlek - Sdružení na pomoc dětem s handicapem

Centrum nabízí mateřské centrum, odlehčovací služby a centrum denních služeb pro rodiny a děti se zdravotními handicapem.

Kontakt: Komunitní centrum Motýlek - občanské sdružení Sdružení na pomoc dětem s handicapem, Vlčkova 1067, Praha 9-Černý Most

□ DĚTSKÉ CENTRUM PAPERSEK

Dětské centrum Paprsek chce přinášet světlo do života dětí se speciálními potřebami, spolupracovat s jejich rodinami, pomáhat rodičům v tíživé situaci. Paprsek nabízí péči formou denního pobytu a ambulantní poradenské péče. Denní pobyt je určen pro děti od 3 do 18 let s výraznými postiženími psychickými, smyslovými, zejména s postiženími kombinovanými.

Ambulantně poradenská péče je určena pro děti a jejich rodiny s vývojovými, výchovnými a výukovými problémy a poruchami, s poruchami učení, dále pro děti a mládež s postiženími psychickými, smyslovými, pohybovými nebo s kombinací těchto postižení. U dětí útlého věku je možnost rané intervence poskytované v rodině podle programu Portage. Děti jsou v péči dětského lékaře a neurologa, psychologů, speciálních pedagogů, logopedů, rehabilitační pracovníce, vychovatelek, zdravotních sester a sociální pracovníce. Péče je komplexní, důraz je kladen na časně zachycení případných obtíží a odchylek a na to navazující pomoc, na týmový přístup odborníků více profesí, práci s rodinou, uplatnění terapeutických a stimulačních programů na podporu vývoje a vztahů (např. terapie pevným objetím podle J. Prekopové, speciální výchova podle Montessoriové, Portage program). Při zařízení působí jako pobočka Zvláštní a pomocné školy v Horních Počerních přípravný stupeň Pomocné školy a rehabilitační třída. Centrum je v působnosti odboru sociální péče a zdravotnictví Magistrátu hl. m. Prahy.

Kontakt: Šestajovická 19, Praha 9-Hloubětín

□ **Středisko výchovné péče Klíč**

Poskytování ambulantního a pobytového programu pro děti s výchovnými problémy. Pomoc zde nacházejí rodiny s dětmi, u nichž se vyskytly výchovné problémy a problémy ve školní úspěšnosti

Kontakt: Středisko výchovné péče, Čakovická 51, Praha 9

□ **Občanská inspirace o. s.**

Komunitní centrum s volnočasovým programem pro děti i dospělé.

Kontakt: Občanská inspirace, Kučerova 14, Praha 9

□ **YMCA Praha - Mateřské centrum Klubičko**

Mateřské centrum Klubičko nabízí rodičům pobyt s dětmi v otevřené herně, účast na kurzech, cvičeních pro dospělé, besedách nebo kroužcích pro děti či celou rodinu. Klubičko pořádá též jednorázové akce.

Kontakt: Ymca - Mateřské centrum Klubičko, budova MŠ Vlčkova ul. 1067, 198 00 Praha 9

□ **Křesťanské centrum pro rodinu Heřmánek - centrum Welcome**

Nabízí služby mateřského centra, mateřské školky, volnočasové a zájmové aktivity pro rodiny s dětmi a řadu dalších služeb.

Kontakt: Občanské sdružení Křesťanské centrum pro rodinu Heřmánek, Vybiralova 969, Praha 9-Černý Most

Osoby v nepříznivé životní situaci spojené se ztrátou bydlení

□ **Armáda spásy ČR**

Nabízí služby nízkoprahového denního centra, noclehárnu, azylový dům a terénní sociální práci vč. základního sociálního poradenství.

Kontakt: ústředí Armády spásy, Petržilkova 2565/23, Praha 5, Centrum sociálních služeb Bohuslava Bureše, Tussarova 60, Praha 7

□ **Naděje o.s.**

Nabízí služby nízkoprahových denních center, zahrnující například sociální poradenství, pomoc při vyřízení osobních dokladů, osobní doprovod při jednání s úřady, potravinovou pomoc, hygienický servis, výměnu ošacení, zprostředkování ubytování v zařízeních Naděje a v dalších organizacích, zdravotní a psychologické pomoci a křesťanské duchovní služby. Dále také zprostředkování návazných a specializovaných služeb dle individuální potřeby.

Kontakt: o. s. Naděje - pobočka Praha, K Brance 11/19e, 155 00 Praha 5,
Středisko Naděje Praha - U Bulhara, U Bulhara (pod Severojižní magistrálou), Praha 2
Středisko Naděje Praha - Bolzanova, Bolzanova 7

Občanské, sociálně právní poradenství, poradenství v oblasti pracovně právní a informační servis

□ **Člověk v tísní o.p.s.**

Poskytování širokého bezplatného právního a sociálně právního poradenství a terénní sociální práce.

Kontakt: Člověk v tísní, o. p. s. - pobočka Praha, Mahenova 494/3, Praha 5

□ **REMEDIUM Praha o. s.**

Poskytování mediace (zprostředkování prostoru pro mimosoudní řešení sporu) a bezplatného sociálně právního poradenství v oblasti bydlení, sociální problematiky, rodinných a mezilidských vztahů, pracovněprávních vztahů, zaměstnanosti, majetkoprávních vztahů, ochrany spotřebitele, správního řízení a jednání na úřadech a v neposlední řadě také dluhové poradenství.

Kontakt: Občanská poradna REMEDIUM, Křišťanova 15, Praha 3

□ **Občanská inspirace o. s.**

Organizace mimo jiné poskytuje i bezplatné sociálně právní poradenství.

Kontakt: Občanská inspirace, Kučerova 14, Praha 9-Černý Most

□ **SPES o.s.**

Poskytování poradenství prostřednictvím internetu v případě zadluženosti osob a domácností, prostřednictvím e-mailu. Další formou pomoci, kterou mohou občané Prahy 14 využít, je poradenství formou telefonické konzultace.

Kontakt: Sdružení SPES, o.s., Litovelská 14, Olomouc

□ **Poradna při finanční tísní, o.p.s.**

Poskytování v případě zadluženosti osob a domácností, konzultace k oddlužení podle insolvenčního zákona, pomoc při vyplňování a podávání návrhu na povolení oddlužení či k průběhu soudního a exekučního řízení. Poradenství je poskytováno prostřednictvím e-mailu, osobně nebo telefonicky, na bezplatné lince.

Kontakt: Poradna při finanční tísní o.p.s., Americká 22, Praha 2

□ **Organizace pro pomoc uprchlíkům**

Poskytování komplexního sociálně právního poradenství zaměřené na uprchlíky a ostatní cizince na území České republiky.

Kontakt: Občanské sdružení pro pomoc uprchlíkům, Kovářská 4, Praha 9

Odbor sociálních věcí a zdravotnictví Úřadu městské části Praha 14 - Sociální kurátor pro dospělé

Poskytování odborného sociálního poradenství, dluhového poradenství, zprostředkování pobytových služeb v Azylových domech a ubytovnách, případně zprostředkování kontaktu na poskytovatele dalších sociálních služeb, které má klient zájem využít. Zprostředkování kontaktu s rodinou a sociálním okolím v době výkonu vazby či trestu odnětí svobody, pomoc při sepisování písemných podání a doprovod k soudům, úřadům či jiným institucím, návštěvy ve věznicích při výkonu vazby a trestu. Poskytování dávky mimořádné okamžité pomoci osobám ohroženým sociálním vyloučením a na úhradu nezbytného jednorázového výdaje.

□ **Centrum sociálních služeb Praha - sociálně právní poradna**

Poskytování bezplatného sociálně právního poradenství, pomoci při vyhotovení písemných podání k soudům či jiným institucím, mediace (zprostředkování prostoru pro mimosoudní řešení sporu).

Kontakt: Centrum sociálních služeb Praha-sociálně právní poradna, Chelčického 39, Praha 3

□ **Centrum sociálních služeb Praha - KONTAKT**

Informační centrum sociálních služeb.

Adresa organizace: KONTAKT - Centrum sociálních služeb Praha, Ječná 3, Praha 2

□ **Městská část Praha 14 - Úřad u Vás doma**

Poskytování služeb, úkonů v místě bydliště v působnosti: Občanskosprávního odboru, tj. vyřízení žádosti o občanský průkaz, doručení občanského průkazu, ověření podpisu a Odboru sociálních věcí a zdravotnictví, tj. příspěvek na péči, příspěvek na úpravu bytu, mimořádné výhody průkazky TP, ZTP, ZTP/P), příspěvek na zakoupení motorového vozidla, příspěvek na individuální dopravu, příspěvek na provoz motorového vozidla. Služba je určena občanům starším 75 let a všem držitelům průkazů ZTP a ZTP/P, kteří nepobírají příspěvek na provoz motorového vozidla nebo individuální dopravu. V mimořádných případech (např. dlouhodobá snížená pohyblivost) služba poskytnuta i ostatním občanům.

Kontakt: Úřad městské části Praha 14, Bratří Venclíků 1072, Praha 9-Černý Most,

Dávky státní sociální podpory

V rámci systému státní sociální podpory je zahrnuto osm dávek státní sociální podpory. Dávky státní sociální podpory jsou :

- a) dávky poskytované v závislosti na výši příjmu
 - 1. přídavek na dítě,
 - 2. sociální příplatek,
 - 3. příspěvek na bydlení,
- a) ostatní dávky
 - 1. rodičovský příspěvek,
 - 2. příspěvek na školní pomůcky,
 - 3. dávky pěstounské péče,
 - 4. porodné,
 - 5. pohřebné.

Zákonem č. 113/2006 Sb., kterým se mění zákon č. 117/1995 Sb., o státní sociální podpoře, ve znění pozdějších předpisů došlo od 1. dubna 2006 k zavedení nové dávky státní sociální podpory příspěvek na školní pomůcky.

Jedná se o jednorázovou dávku ve výši 1000 Kč. Nárok na dávku vzniká nezaopatřenému dítěti dnem 1. června příslušného kalendářního roku, kdy dítě začíná plnit povinnou školní docházku při splnění všech zákonných podmínek nároku na dávku. Stát touto dávkou přispívá rodinám s výdaji, které jsou spojeny s nákupem školních pomůcek prvňáčka.

Zákonem č. 113/2006 Sb., došlo ke zvýšení částek porodného od 1. dubna 2006, a to tak, že porodné při narození jednoho dítěte činí 17500 Kč, při narození dvojčat porodné činí 52500, při narození trojčat porodné činí 78750 Kč.

Zákonem č. 134/2006Sb., kterým se mění zákon č. 359/1999 Sb., o sociálně-právní ochraně dětí, ve znění pozdějších předpisů a zákon č. 117/1995 Sb., o státní sociální podpoře došlo ke zrušení dávky státní sociální podpory Příspěvek na péči o dítě v zařízení pro děti vyžadující okamžitou pomoc ode dne 1. června 2006. Uvedený příspěvek se transformoval do Státního příspěvku pro zřizovatele zařízení pro děti vyžadující okamžitou pomoc. O státním příspěvku rozhoduje krajský úřad na základě podané žádosti zřizovatelem zařízení pro děti vyžadující okamžitou pomoc.

Od června 2006 došlo na odboru státní sociální podpory ke změně systému archivace spisové dokumentace. Za podpory Ministerstva práce a sociálních věcí a zpracování programu archivace OKsystemem s.r.o. je veškerá písemná dokumentace digitalizována, digitální obrazy jsou kontrolovány a podepisovány certifikátem poskytnutým I. Certifikační Autoritou a spisová dokumentace je archivována firmou Aries data a.s..

V roce 2006 žádosti o dávky státní sociální podpory vyřizovalo 13 zaměstnanců Úřadu městské části Praha 14.

Za rok 2006 bylo přijato a vyřízeno 16 207 žádostí o dávky státní sociální podpory.

úseku matričního, který vede běžnou matriční agendu, týkající se občanů, kteří mají trvalé bydliště na území správního obvodu m.č. Praha 14, tj. matrika narozených, sňatků, úmrtí, zvláštní matrika (události, které nastaly v cizině a týkají se výše uvedeného), dále pak zajišťuje dle zákonné úpravy změny jména a příjmení na žádost občana, připravuje podklady pro udělení státního občanství, kdy občané, kterým bylo uděleno státní občanství, skládají na Úřadu slib; v roce 2006 bylo uzavřeno na Úřadu m. č. Praha 14 to bylo 401 sňatků (rozvody 187); státní občanství bylo uděleno celkem 15 občanům.

Bylo dokončeno zpracování VHP společnosti Linde Technoplyn a.s. a společnosti Český Plyn k. s. V prosinci byla pro veřejnosti zpracována MHMP ve spolupráci s naší MČ „Informace určená veřejnosti v zóně havarijního plánování,“ která byla občanům poskytnuta v roce 2007.

V měsíci květnu byla prováděna opatření k zmapování počtu drůbeže a ostatních ptáků v drobných chovech na MČ Praha 14 a MČ Dolní Počernic s cílem připravit se na možnou nákazu ptačí chřipkou, která byla hygienickou službou zjištěna na několika místech ČR.

Bezpečnostní složky (městská a státní policie, záchranný systém)

MĚSTSKÁ POLICIE

MĚSTSKÁ POLICIE HL. M. PRAHY

- zabezpečuje zejména místní záležitosti veřejného pořádku na území hlavního města Prahy a plní další úkoly stanovené zákonem o obecní policii nebo jiným zákonem, při plnění svých úkolů spolupracuje s Policií České republiky,
- každý má právo obracet se na strážníka se žádostí o pomoc, strážníci jsou povinni v rozsahu svých úkolů požadovanou pomoc poskytnout.

**Ředitelství Městské policie hl. m. Prahy
Korunní 98/2456, 101 00 Praha 10-Vinohrady**

STRÁŽNÍCI MĚSTSKÉ POLICIE

- kontrolují a postihují nesprávné parkování, přestupky chodců a cyklistů,
- v rámci postihu dopravních přestupků využívají technických prostředků k zabránění odjezdu vozidel (tzv. botičky) a nařizují odstranění (odtah) vozidel, která tvoří překážku v silničním provozu, provádějí kontroly SPZ a RZ s ověřením v evidenci odcizených vozidel a značek
- dohlíží na dodržování pravidel občanského soužití
- provádí kontroly živnostenských provozoven, převážně restaurací se zaměřením na podávání alkoholických nápojů dětem a mladistvím, (dle §30 přestupkového zákona)
- ověřují v rámci prokázání totožnosti osob, zda tyto osoby nejsou v registru celostátně hledaných osob Policií ČR
- zakročují proti zlodějům, násilníkům, výtržníkům, vandalismu a dalším negativním jevům a přispívají tak k ochraně občanů a jejich majetku
- postihují přestupky proti veřejnému pořádku, nejčastěji: rušení nočního klidu, znečišťování a zábor veřejných prostranství, neoprávněné odkládání odpadků a zakládání skládek
- kontrolují dodržování vyhlášek města (např. v oblasti používání pyrotechniky, žebrání, veřejné zeleně atd.)
- dohlíží na přechodech pro chodce, přednostně v blízkosti škol
- provádějí osvětovou a preventivní činnost pro naše spoluobčany.

Městskou policii hl. m. Prahy řídí primátor hl. m. Prahy MUDr. Pavel Bém v úzké spolupráci s náměstkem primátora pro bezpečnost a legislativu Mgr. Rudolfem Blažkem, který byl pověřen zastupováním primátora ve věcech Městské policie v hl. m. Praze. Přímou výkonnou pravomocí při řízení Městské policie hl. m. Prahy pověřila Rada hl. m. Prahy ředitele Městské policie hl. m. Prahy Mgr. Vladimíra Kotrouše. Inspekci řídí JUDr. Josef Tomíček (viz příložené schéma). Územní útvary Městské policie se dělí na Obvodní ředitelství 1-15.

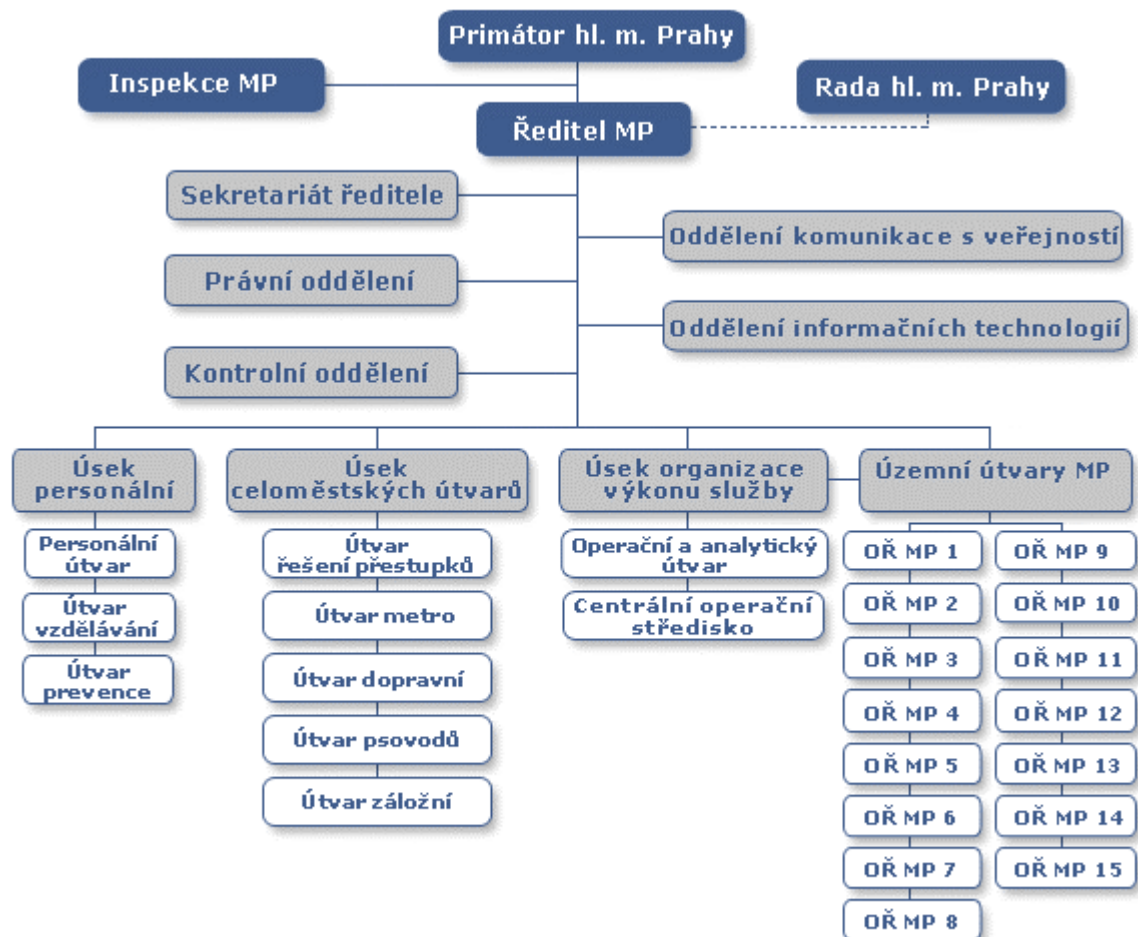

OBVODNÍ ŘEDITELSTVÍ MĚSTSKÉ POLICIE PRAHY 14

Vlčkova 1067

198 00 Praha 9-ČM

ředitelka a policejní rada

Ing. Bc. Dana Hetzlová

od roku 2000 ředitelka OŘ MP, držitelka ocenění strážník roku 2003, jediná žena na postu OŘ MP

Do spravovaného území Městské policie spadají tři samostatné správní celky městských částí **Prahy 14** (Praha 14 a Dolní Počernice), **Prahy 20** (Horní Počernice) a **Prahy 21** (Újezd nad Lesy, Klánovice, Běchovice, Koloděje). Z hlediska uspořádání obvodu jde tedy o sedm městských částí tzv. okrajové Prahy, přičemž za stěžejní je považována naše MČ Praha 14. Už vzhledem k tomu, že v ní probíhá poměrně dynamický rozvoj sídlištní výstavby a také pro bohaté zastoupení obchodních a zábavních zón.

Na obvodní ředitelství městské policie Prahy 14 **slouží 60 strážníků**. Celá městská část je rozdělena na okrsky (Kyje + Hutě, Hloubětín + Lehovec, Kyje + Jahodnice + Hostavice), z nichž každý má svého strážníka, na Černém Mostě jsou dva. Navíc po celých čtyřiaadvacet hodin slouží autohlídky a pěší hlídky.

Detašovaná pracoviště:

Klánovice - V pátém 234, Dolní Počernice - Stará obec 10, Horní Počernice - Jívanská 635, Koloděje - K jízdárně 9, Běchovice - Za poštovskou zahradou 479, Újezd nad Lesy - Lomecká 656, Hloubětín - vestibul metra "B", Černý Most - Kpt. Stránského 984

okrsky:

celkem 11

okrskářů 18

č. 1 Valenta Jiří, Schuster Roman, Davidovič Jiří,
Perniš Dušan

Újezd nad Lesy

č. 2 Hladík Martin, Pšenčík Petr, Hojer Václav,
Kubera Karel

Klánovice

č. 3 Skolil Zdeněk

Koloděje

č. 4 Bureš Miroslav, Macek Pavol

Běchovice

č. 5 Chlaň Marek, Hasoň Rudolf, Hanzlík Václav,
Burian Petr

Horní Počernice

č. 6 Frančík Vlastimil

Dolní Počernice

č. 7 Novotný Petr (stálá dozorní služba)

Černý Most, Vlčkova 1067

hranice okrsku: Kbelská, Kolbenova, Chlumecká, hranice k.ú. MČ Praha-H.Počernice, Satalice, Kbely

č. 8 Matějka Karel

Hloubětín, vestibul metra

hranice okrsku: Průmyslová, Kbelská, Kolbenova, Broumarská, Tálinská, Oborská, Čelákovická

č. 9 Dlouhý Michal (stálá dozorní služba)

Černý Most, Vlčkova 1067

hranice okrsku: Průmyslová, Oborská, Tálinská, Broumarská, Nedokončená, hranice k.ú. MČ Praha 10

č. 10 Novotný Petr

Černý Most, Kpt. Stránského 984

hranice okrsku: Broumarská, Chlumecká, Východní spojka, hranice k. ú. MČ Horní a Dolní Počernice, Rokytka potok

č. 11 Jiroušek Bohumil (stálá dozorní služba)

Černý Most, Vlčkova 1067

hranice okrsku: Nedokončená, Broumarská, Rokytka-potok, hranice MČ Dolní a Horní Počernice, Praha 10

Strážníky bylo v roce 2006 zjištěno a řešeno celkem 45 240 přestupků, bylo uděleno 27 891 pokut v souhrnné výši 6 400 500 korun. Z celkového počtu bylo v dopravě zjištěno 34 581 přestupků, ve veřejném pořádku 6 357 a zbývajících 4 302 v ostatních přestupcích.

Ve sledovaném období probíhaly průběžně kontrolní akce zaměřené na kontroly psů (zjištěno 368 přestupků, 57 psů nemělo známku), neoprávněné zábory, vraky (352), dopravu v klidu, chodce (1628), kontroly restauračních zařízení, dodržování tabákového zákona (zjištěno 2 935 přestupků), zajišťování přechodů u vytipovaných škol a další. Tyto akce probíhají také v součinnosti s pracovníky ÚMČ, psovody MP, PČR. Dále bylo zjištěno 22 hledaných osob, 11 osob bylo omezeno na osobní svobodě.

POLICIE ČESKÉ REPUBLIKY

místní oddělení Kyje-Praha 9

Bryksova 817

Praha 9-ČM (u konečné metra B)

pplk. Bc. Jaroslav Šimáček

Území působnost toho policejního oddělení je pro celou Prahu 14 (Černý Most, Kyje, Hloubětín, Hostavice) a také Dolní Počernice. Zabývají se vyšetřováním vloupání do motorových vozidel a jejich krádeží hlavně na parkovištích zdejší obchodní zóny, dále šetří násilnou trestnou činnost (loupeže a přepadení), krádeže zavazadel (zejména v obchodních centrech) a vloupání do různých objektů (zejména do sklepních kójí).

Letopisecká komise



Letopisecká komise Praha 14 (zleva Jaroslav Šmíd, Miroslav Froněk, Renáta Rudolfová, Jan Břínek)

Životopisy členů letopisecké komise

❖ Renáta Rudolfová (rozená Čacká)

Narodila jsem se 12. října 1970, jsem vdaná. 25. dubna 2006 se mi narodil syn Pepa. Dětství i převážnou část dospělosti jsem prožila v Kyjích a v současné době bydlím na sídlišti Lehovec. Jsem absolventkou kyjské základní školy v Šimanovské ulici, do které jsem docházela v letech 1977-1985. Původní profesí jsem typografkou v polygrafickém průmyslu. Vyučila jsem a odmaturovala na středním odborném učilišti polygrafickém pro tehdejší Novinářské závody Mír, které sídlily na Václavském náměstí v centru Prahy. Zde jsem pracovala až do roku 1994, kdy jsem odešla pracovat do soukromého sektoru - do bývalé tiskárny Zatřepálek v Rožmberské ulici v Kyjích. Od prvního května roku 1995 jsem zaměstnána v redakci Listů Prahy 14 jako redaktorka se zaměřením na historii a kulturní osobnosti. Zajímám se o dějiny umění, genealogii (nauka o předcích a rodopisném bádání) a historickou literaturu faktu.

Renáta Rudolfová

kronikářka Prahy 14

❖ Jan Břínek

Narodil jsem se 7. srpna 1933 v Praze. Matka byla domácí švadlena a otec dělník a šofér. Předškolní věk jsem prožil v Hloubětíně v rodinném domku v Chaloupkách. Školu jsem vychodil též v Hloubětíně a jelikož během absolvování školy proběhla okupace, měl jsem školu prodlouženou o jeden rok (JUK).

V roce 1948 jsem nastoupil do učení v továrně Aero jako letecký mechanik. Během učení se učňovská škola přestěhovala do Letňan, ale pouze dílny, učňovskou školu jsem opět navštěvoval v Hloubětíně ve Staré škole čp. 78.

Po vyučování jsem krátce pracoval v továrně Letov, odkud mne továrna Aero vyreklamovala a já nastoupil do prototypové dílny (už ČKD). Po absolvování vojenské služby jsem opět nastoupil do ČKD (Aero). Když byla letecká výroba převedena do Vodochod, rekvalifikoval jsem se na výrobu silnoproudu (odpojovače), ale i tato výroba byla po čase přestěhována do Plzně. Přešel jsem proto do učňovské školy jako údržbář.

V roce 1976 jsem změnil zaměstnání a nastoupil práci v Úřadě předsednictva vlády ČSSR ve správě technických služeb, kde jsem setrval až do odchodu do důchodu.

Ve volném čase se věnuji amatérské fotografii a různé sběratelské činnosti (zápalkové nálepky, přívěsky ke klíčům a turistické atd.). Poslední době hodně času věnuji studii historie mého rodiště.

❖ **Ing. Miroslav Froněk - předseda letopisecké komise**

Narodil jsem se v Praze dne 4. května 1960. Od roku 1961 jsem bydlel v Hloubětíně, a to s rodiči a starším bratrem. Tam jsem také chodil do základní školy. V roce 1975 jsem nastoupil na Střední průmyslovou školu stavební v Praze 5 ve Zborovské ulici. V roce 1980 jsem začal studovat na ČVUT fakultu stavební, obor ekonomika a řízení stavebnictví. Absolvoval jsem v roce 1986. V roce 1982 jsem se oženil. V roce 1983 a 1985 se mi narodily dcery Kateřina a Michaela. Obě nyní studují Vyšší odbornou školu cestovního ruchu. Do svého prvního zaměstnání jsem nastoupil v roce 1986, a to jako stavbyvedoucí u Ředitelství výstavby spojů. Druhým zaměstnáním byla funkce hlavního energetika u OPBH Praha 9. Toto zaměstnání trvalo od března do listopadu roku 1990. Od listopadu 1990 se plně věnuji kromě let 1996-1997 komunální politice, a to ve funkcích místostarosty a starosty. Mimo vlastní práci se věnuji zejména sportu, dnes již bohužel pasivně. Aktivně jsem hrál fotbal, tenis, stolní tenis a další.

❖ **Mgr. Jaroslav Šmíd**

Narodil jsem se 1. 9. 1952 v Praze, kde jsem s výjimkou dvouleté základní vojenské služby prožil celý dosavadní život. Absolvoval jsem ZŠ, čtyřleté gymnázium ukončené maturitou a dálkově fakultu žurnalistiky Univerzity Karlovy v Praze s magisterským titulem. Pracoval jsem na NVP (národní výbor hl. m. Prahy) v tiskovém oddělení primátora, dále v Lidovém nakladatelství, v nakladatelství Panorama (redakce týdeníku Kino a oddělení knižní propagace), u ČSD - provozní oddíl Praha jako uklízeč, na odboru kultury Prahy 9 v redakci měsíčníku Devítka. Krátce jsem podnikal na živnostenský list (nákup a prodej pragensií a pohlednic) a měl jsem registraci na soukromé nakladatelství EGO. Od roku 1994 pracuji jako vedoucí redaktor Listů Prahy 14. Jsem rozvedený, mám syna Ondřeje (pracuje jako kuchař) a dceru Radku (pracuje jako prodavačka knih).

ROK 2006

volební období 2002-2006
volební období 2006-2010

- ❖ *Správní obvod Praha 14 (MČ Praha 14, MČ Praha-Dolní Počernice)*
- ❖ *Politické zastoupení Prahy 14*
- ❖ *Psalo se o nás*

Městská část Praha 14

Postavení MČ je určeno zákonem č. 131/2000 Sb., o hlavním městě Praze v platném znění. Městská část plní úkoly v samosprávné působnosti v rozsahu stanoveném tímto zákonem a Statutem hl. m. Prahy a zabezpečuje svěřené úkoly v oblasti výkonu státní správy v přenesené působnosti na úrovni správního obvodu. Základní dokumenty samosprávy jsou územní plán, program rozvoje a rozpočet. Finanční hospodaření se řídí rozpočtem a rozpočtovým výhledem.

Orgány městské části Praha 14:

1. Zastupitelstvo
2. Rada
3. Starosta
4. Výbory ZMČ
5. Komise RMČ
6. Úřad městské části

Poznámka kronikáře:

Rok 2006 byl z pohledu kalendářního roku velice zajímavý, neboť v říjnu proběhly komunální volby a my se v textu setkáváme se dvěma zvolenými orgány Městské části Prahy 14, se „starým“ a nově zvoleným zastupitelstvem a se všemi dalšími náležitostmi, vyplývajícími z těchto podstatných změn.

1. Zastupitelstvo MČ Praha 14

volební období 2002-2006

V komunálních volbách 1.-2. listopadu 2002 bylo v městské části Praze 14 zvoleno 31členné Zastupitelstvo, které na svém ustavujícím jednání 26. 11. 2002 zvolilo 9člennou Radu a výbory finanční a kontrolní dále pak výbor pro správu majetku a pro dopravu. Zastupitelstvo představuje nejvyšší orgán městské části Praha 14.

ODS	38,1 %	(13 mandátů)
ČSSD	16,5 %	(5 mandátů)
Demokraté J. Kasla	15,0 %	(5 mandátů)
KSČM	10,4 %	(3 mandáty)
Sdružení nezávislých	9,6 %	(3 mandáty)
KDU-ČSL	6,0 %	(2 mandáty)
US-DEU	4,0 %	(0 mandátů)
----- 31 členů zastupitelstva		

SEZNAM ZASTUPITELŮ - ODS (13 mandátů)

podle získaných preferenčních hlasů

Ing. Miroslav Froněk	3 180
MUDr. Kateřina Pavlíčková	3 128
Ing. Miroslav Skala	3 097
Mgr. Daniel Rován	3 064
Ing. Pavel Mixa	3 057
Ing. Eva Bažilová	3 038
Mgr. Jitka Žáková	2 973

Renata Hušková	2 954
Helena Mandjounehová	2 951
Ing. Josef Voseček	2 947
Ing. Miroslav Vysloužil	2 925
Eva Dokonalová	2 910
Vladimíra Petzoldová	2 891
<u>ČSSD (5 mandátů)</u>	
Miroslav Dvořák	1486
Soňa Matoušková - bezpartijní kandidát	1443
Mgr. Jaroslav Jiroušek	1438
Petr Kovanda	1317
Doc. Ing. Oto Roth	do 2. 6. 2005 - úmrtí 1312 od 2. 6. 2005 Josef Ťoupal
<u>Demokraté Jana Kasla (5 mandátů)</u>	
<i>Koalice Strany Evropských demokratů</i>	
<i>a ODA (Občanskodemokratická aliance)</i>	
RNDr. Jiřina Nováková, CSc.	1512
Ing. Ladislav Dubský - bezpartijní kandidát	1328
Judr. Eva Hášová	1315
Ing. Vladimír Vojta, CSc.	1289
Ing. Karel Cekota	1270
<u>Komunistická strana Čech a Moravy (KSČM) (3 mandáty)</u>	
Jitka Krátká	905
Petr Zubec	870
Ing. Václav Hollan	835
<u>Sdružení nezávislých (3 mandáty)</u>	
František Čuchal	od 22. 6. 2004
Ing. Pavel Tůma	933
Ing. Vratislav Štěpař, CSc.	932
<u>Kandidáti KDU-ČSL</u>	
PhDr. Hana Urbanová	670
PhDr. Zuzana Jelenová	633

2. Rada MČ Praha 14

Rada MČ Praha 14 je výkonným orgánem v oblasti samostatné působnosti a ze své činnosti je odpovědná Zastupitelstvu. Rada MČ zřizuje jako své iniciativní a poradní orgány komise. V rámci samostatné působnosti přezkoumává opatření přijatá komisemi, popř. odbory nebo útvary úřadu a je oprávněna řídit činnost komisí, úřadu a ukládat jim úkoly. RMČ rozhoduje v oblasti přenesené působnosti, jen stanoví-li tak zvláštní zákon. Komise je ze své činnosti odpovědná RMČ, ve věcech výkonu přenesené působnosti na svěřeném úseku je podřízena Magistrátu hl. m. Prahy. Vytvořeny byly komise regionálního plánování, životního prostředí, komise školská a bytová, komise pro prevenci kriminality, komise pro sociálně právní ochranu dětí ve smyslu zákona č. 359/1999 Sb., o sociálně právní ochraně dětí a Statutu hl. m. Prahy a komisi kultury a aktivit volného času. Mezi specializované komise, zřízené dle platných právních předpisů patří inventarizační a povodňová. Dále pak je to Bezpečnostní rada městské části Praha 14 (dle zákona č. 240/2000 Sb., krizového zákona a nařízení vlády č. 462/2000 Sb., o krizovém řízení) či komise škodní (k řešení škod a ztrát, včetně odškodňování pracovních úrazů) a likvidační.

Ing. Miroslav Froněk	starosta MČ Praha 14
	člen zastupitelstva Magistrátu hl. m. Prahy
Ing. Miroslav Skala	místostarosta
Mgr. Jaroslav Jiroušek	místostarosta
Mgr. Daniel Rován	místostarosta
Eva Dokonalová	ODS
Ing. Josef Voseček	ODS
Mgr. Jitka Žáková	ODS
Miroslav Dvořák	ČSSD
Soňa Matoušková	bezpartijní

3. Starosta

Ing. Miroslav Froněk

Postavení a pravomoc starosty se řídí zákonem O hlavním městě Praze v platném znění. V souvislosti s ustanovením zvláštních předpisů starosta ukládá úkoly na základě pověření RMČ řediteli Městské policie a Policie ČR působící na území m. č. Praha 14 související se zabezpečováním místních záležitostí ve veřejném pořádku a bezpečnostní problematice. Dále plní povinnosti uložené vedoucímu orgánu veřejné správy zákonem č. 320/2001 Sb., o finanční kontrole v platném znění. Úzce spolupracuje s odborem kanceláře starosty, samostatným oddělením sekretariátu členů rady a odborem interního auditu.

Statutárním zástupcem starosty je

Ing. Miroslav Skala - 1. zástupce starosty: odbor výstavby a dopravy, odbor životního prostředí, odbor územního rozvoje

Mgr. Jaroslav Jiroušek - 2. zástupce starosty: odbor školství, odbor sociálních věcí a zdravotnictví, odbor státní sociální podpory, odbor občanskosprávní

Mgr. Daniel Rován - 3. zástupce starosty: odbor ekonomiky a správy majetku, partner pro jednání s představenstvem a.s. Správa majetku Praha 14.

ORGANIZAČNÍ STRUKTURA ÚŘADU

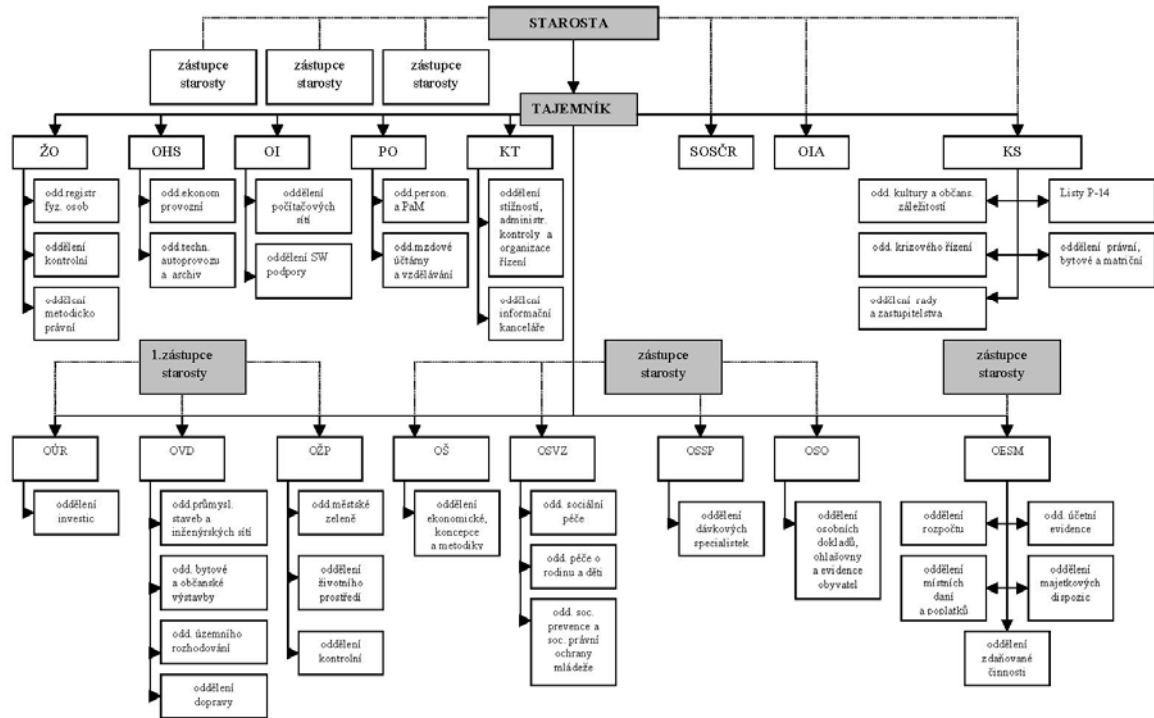

Komise Rady MČ Praha 14 (2002-2006)

Rada městské části Praha 14 na svém 1. jednání dne 3.12. 2002 zřídila tyto komise: **komise regionálního plánování, komise životního prostředí, komise školská, komise bytová, komise pro prevenci kriminality, komise pro sociálně právní ochranu dětí a sociální věci, komise kultury a aktivit volného času. Komise zdravotní byla zrušena.**

stav ke dni 1. 6. 2006

komise	předseda	tajemník	členové
komise prevence kriminality	Renata Hušková	Bohumil Sobotka	Ing. Luděk Lisý Por.Pavel Černocho Ing.Bc.Dana Hetzlová JUDr.Tomáš Bláha Mjr.Ivana Adamcová RNDr.Tomáš Jirsák, Csc. Ing.Ladislav Dubský Ing. Miroslav Skala PaedDr. Vladimíra Kohoutová Radka Novotná MUDr.Václav Bouda Petr Kovanda PaedDr.Vladimíra Kohoutová
komise pro sociálně právní ochranu dětí a sociální věci	PhDr. Hana Urbanová	David Beňák	PhDr.Ivana Halíková Mgr.Václav Navrátil JUDr.Jana Tondrová PhDr. Milan Kořínek Jana Pecková Miroslava Filipová Lubomír Vůjtěch MUDr. Pavel Drlík MUDr. Kateřina Boudová Miluše Menšíková
komise regionálního plánování	Ing. Vladimír Vojta, CSc.	Ing. Jana Lebedová	Ing.Pavel Tůma Ing.arch.Milan Veselý Ing.Karel Soukeník zemřel Ing.Karol Boško Ing.Jaroslav Chládek Ing.Vít Záruba Zdeněk Ruta Viktor Šíma Josef Kutmon Rudolf Míkeš
komise životního prostředí	MUDr. Kateřina Pavlíčková	Ing. Vl. Vyčihlo	Mgr.Jitka Žáková Petr Zubeč Ing.Luděk Lisý Ing.Milan Tůma Simona Ďoubalová Daniel Koláček Václav Koskuba Ivona Hlasová Petr Pavlíček
komise školská	Mgr. Jitka Žáková	Alena Naidrová	Jitka Krátká PhDr.Eva Podhajská MVDr. Martin Pangrác Ing.Jaroslav Chládek Ing.Mgr.Marie Nováková Mgr.Václav Navrátil Mgr.Jarmila Kolečková Mgr.Jan Kunický Jaroslava Kozohorská

komise zdravotní	Soňa Matoušková	Daniela Hejduková	Martina Černá RNDr. Jiřina Nováková, Csc. MUDr. Pavel Drlík MUDr. Kateřina Boudová MVDr. Martin Pangrác Miroslava Filipová Miluše Wolduová Miluše Menšíková Petr Růžička
komise bytová	Miroslav Dvořák	Eva Stelčovská zemřela 2006 Alena Buriánová	Ing. Eva Bažilová Ing. Karel Cekota Eva Dokonalová Ing. Miroslav Froněk Bohumil Sobotka Eva Prknová
komise kultury a volnočasových aktivit	PhDr. Zuzana Jelenová	Marcela Pavličková	RNDr. Jiřina Nováková, CSc. Jitka Krátká Petr Zubeč Jaroslav Pivoňka Ing. Mgr. Marie Nováková Zuzana Grigarová
komise letopisecká	Ing. Miroslav Froněk	zapisovatel Mgr. Jaroslav Šmíd	Mgr. Jaroslav Šmíd Renáta Rudolfová Jan Břinec

Výbory Zastupitelstva MČ Praha 14

Zastupitelstvo městské části Praha 14 na svém 2. zasedání dne 17. 12. 2002 **zrušilo** tyto výbory Zastupitelstva městské části Praha 14: výbor kontrolní, výbor finanční, výbor pro správu majetku a **zřídilo** jako své poradní a iniciativní orgány na volební období 2002-2006 tyto výbory:

výbor kontrolní, výbor finanční, výbor pro správu majetku, výbor pro dopravu

výbor	předseda	tajemník	členové
kontrolní výbor	Ing. Václav Hollan	Mgr. Eva Koplíková	Petr Kovanda Vladimíra Petzoldová Renata Hušková Ing. Miroslav Vysloužil
finanční výbor	Doc. Ing. Oto Roth zemřel Eva Dokonalová	Ing. Petr Winkler	Ing. Vladimír Vojta, Csc. Miroslav Dvořák Eva Dokonalová - Josef Žoupal Ing. Eva Bažilová MUDr. Kateřina Pavlíčková Ing. Vratislav Štěpař, Csc.
výbor pro správu majetku	JUDr. Eva Hášová	JUDr. Jana Bašná	Helena Mandjounehová Ing. Miroslav Vysloužil Pavel Zeman Jan Černík František Čuchal Soňa Matoušková PhDr. Hana Urbanová Jiří Šebek
výbor pro dopravu	Ing. Pavel Mixa	Ing. Károly Pallagi	Ing. Pavel Tůma Ing. Ladislav Dubský Josef Kutmon Ing. Josef Voseček Vladimíra Petzoldová Jan Fürbach František Herget Ing. Vratislav Štěpař, Csc.

Volby do Poslanecké sněmovny Parlamentu ČR – červen 2006

Voleb do Poslanecké sněmovny Parlamentu ČR, konaných ve dnech 2. - 3. června 2006, se v městské části Praha 14 zúčastnilo celkem 19 392 občanů. Volební účast dosáhla 63,29 % (z 30 667 oprávněných voličů).

O voličskou přízeň se ucházelo 26 stran, z nichž se do parlamentu dostaly s následujícím ziskem hlasů v Praze 14: **ODS 9 416 (48,77 %)**, **ČSSD 4 753 (24,62 %)**, **Strana zelených 1 565 (8,10 %)**, **KSČM 1 511 (7,82 %)**, **KDU-ČSL 843 (4,36 %)**

Praha má v parlamentu 25 poslanců, z toho 11 nováčků. Jedním z nich je **Daniel Rován** (ODS) z **Černého Mostu**. Je to vůbec poprvé, kdy komunální politik z naší městské části zasedl v poslanecké sněmovně.

Mgr. Daniel Rován se narodil v Praze v roce 1964. Absolvoval pedagogickou fakultu a stal se učitelem za ZŠ. Od roku 1992 se pohybuje ve veřejné správě, kde pracoval jako vedoucí ekonomických odborů, a od roku 2002 působil jako zástupce starosty MČ Praha 14. Je ženatý a má dvě dcery. Aktivně hraje squash a fotbal.

Okrsek s nejvyšším počtem voličů	697- ZŠ Gen. Janouška 1.645
Okrsek s nejnižším počtem voličů	681 - Za horou 158
Okrsek s nejvyšší účastí voličů	687 - škola Mochovská 84,23%
Okrsek s nejnižší účastí voličů	692 - ZŠ Bří. Venclíků 44,39%
Okrsek s nejlepším výsledkem pro ODS	700 - ZŠ Vybíralova 56,67%
Okrsek s nejlepším výsledkem pro ČSSD	685 - škola Mochovská 33,80%
Okrsek s nejlepším výsledkem pro KSČM	688 - ZŠ Chvaletická 14,87%
Okrsek s nejlepším výsledkem pro KDU-ČSL	704 - ZŠ Šimanovská 7,53%
Okrsek s nejlepším výsledkem pro SZ	694 - ZŠ Bří Venclíků 11,37%
Okrsek s nejhorším výsledkem pro ODS	688 - ZŠ Chvaletická 40,51%
Okrsek s nejhorším výsledkem pro ČSSD	702 - rest. U Kamila 19,25%
Okrsek s nejhorším výsledkem pro KSČM	711 - Galerie 14 3,14%
Okrsek s nejhorším výsledkem pro KDU-ČSL	695 - ZŠ Bří Venclíků 1,67%
Okrsek s nejhorším výsledkem pro SZ	681 - Za horou 4,38%

Pro porovnání výsledky v hlavním městě Praze: ODS 317 224 (48,32 %), ČSSD 152 962 (23,29 %), Strana zelených 60 384 (9,19 %), KSČM 51 925 (7,90 %), KDU-ČSL 31 820 (4,84 %). Volební účast 68,51 %

Celostátní výsledky: ODS 35,38 %, ČSSD 32,32 %, KSČM 12,81 %, KDU-ČSL 7,22 %, Strana zelených 6,29 %. Volební účast 64,47 %

Komunální volby – říjen 2006

Výsledky obecních voleb v Praze 14

Voleb do zastupitelstev obcí, konaných 20.- 21. 10. 2006, se v MČ Praha 14 zúčastnilo v 31 volebních okrscích 10 350 občanů. Volební účast dosáhla 33,21 % (z 31 164 oprávněných voličů). Jako v celé Praze, tak i v naší městské části proběhly volby do Zastupitelstva hl. m. Prahy (70 mandátů), kdy ODS poprvé v historii získala nadpoloviční většinu hlasů (54,4 %, 42 mandátů), další pořadí: ČSSD (15,9 %, 12 mandátů), KSČM (7,9 %, 6 mandátů), Strana zelených (7,8 %, 6 mandátů) a SNK Evropští demokraté (5,4%, 4 mandáty). Dále se volilo do Zastupitelstva MČ Praha 14 (31 mandátů), kdy ODS získala rovněž nadpoloviční většinu hlasů (viz graf)

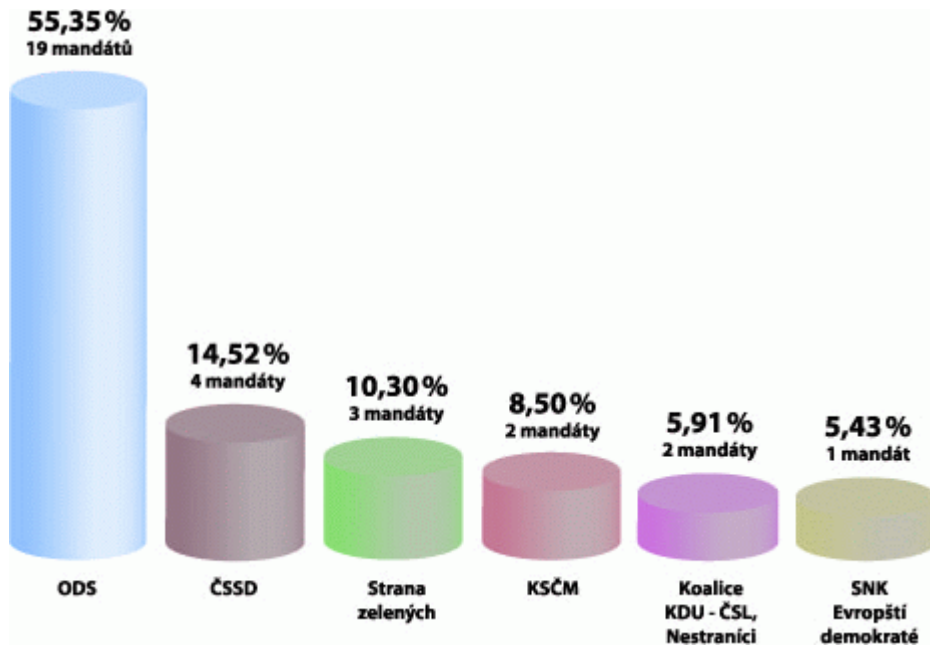

Nové zastupitelstvo MČ Praha 14

volební období 2006-2010

V komunálních volbách 20. až 21. října 2006 bylo v městské části Praze 14 zvoleno 31členné Zastupitelstvo, které na svém ustanovující zasedání 14. listopadu 2006 zvolilo 9člennou Radu a na svém druhém jednání (19. 12. 2006) zvolila nové výbory kontrolní a finanční. Zastupitelstvo představuje nejvyšší orgán městské části Prahy 14.

		Počet mandátů
ODS	55,34 %	19
ČSSD	14,51 %	4
Strana zelených	10,29 %	3
KSČM	8,50 %	2
KDU-ČSL, nezaníční	5,90 %	2
SNK Evropští demokraté	5,43 %	1

		31 členů zastupitelstva

SEZNAM ZASTUPITELŮ

ODS (19 mandátů)

Báča Jaroslav	5324	
Bažilová Eva Ing.	5461	neuvolněný člen Rady
Dokonalová Eva	5319	
Froněk Miroslav Ing.	5558	starosta MČ Praha 14
Hušková Renata	5447	neuvolněný člen Rady
Khoutová Vladimíra PaedDr.	5396	
Mikeš Rudolf	5373	
Nálevková Dana Mgr.	5387	změna 28. 6. 07 Černík Jan
Nováková Eva PhDr.	5443	
Pavličková Kateřina MUDr.	5511	
Petzoldová Vladimíra	5357	neuvolněný člen Rady
Rovan Daniel Mgr.	5432	poslanec parlamentu ČR, neuvolněný člen Rady
Skala Miroslav Ing.	5398	neuvolněný člen Rady
Sobotka Bohumil	5411	zástupce starosty m. č. Praha 14
Šebek Vojtěch	5373	
Vacek Antonín	5336	
Voseček Josef Ing.	5356	
Vysloužil Miroslav Ing.	5315	
Žáková Jitka Mgr.	5453	zástupce starosty m. č. Praha 14

ČSSD (4 mandáty)

Dvořák Miroslav	1473
Horký Otakar Dr. Ing.	1514
Kovanda Petr	1438
Vůjtěch Lubomír	1461

Strana zelených (SZ) (3 mandáty)

Bartoš Lubomír Mgr.	1161
---------------------	------

Fořtek Jiří Ing. Bezpartijní 1159
Picková Ilona Ing. 1161

KDU-ČSL (2 mandáty)

Boudová Kateřina MUDr. bezpar. 982
Zastupitelstva

Novotná Radka DiS

Jelenová Zuzana PhDr. 796

rezignace na ustanovujícím zasedání

*náhradnice za Boudovou Kateřinu
neuvolněný člen Rady*

KSČM (2 mandáty)

Krátká Jitka 883

Křížek František 846

SNK ED (1 mandát)

Šebek Jiří 684

2. Rada MČ Praha 14

Rada MČ Praha 14 je výkonným orgánem v oblasti samostatné působnosti a ze své činnosti je odpovědná Zastupitelstvu. Rada MČ zřizuje jako své iniciativní a poradní orgány komise. V rámci samostatné působnosti přezkoumává opatření přijatá komisemi, popř. odbory nebo útvary úřadu a je oprávněna řídit činnost komisí, úřadu a ukládat jim úkoly. RMČ rozhoduje v oblasti přenesené působnosti, jen stanoví-li tak zvláštní zákon. Komise je ze své činnosti odpovědná RMČ, ve věcech výkonu přenesené působnosti na svěřeném úseku je podřízena Magistrátu hl. m. Prahy. Vytvořeny byly komise regionálního plánování, životního prostředí, komise školská a bytová, komise pro prevenci kriminality, komise pro sociálně právní ochranu dětí ve smyslu zákona č. 359/1999 Sb., o sociálně právní ochraně dětí a Statutu hl. m. Prahy a komisi kultury a aktivit volného času. Mezi specializované komise, zřízené dle platných právních předpisů patří inventarizační a povodňová. Dále pak je to Bezpečnostní rada městské části Praha 14 (dle zákona č. 240/2000 Sb., krizového zákona a nařízení vlády č. 462/2000 Sb., o krizovém řízení) či komise škodní (k řešení škod a ztrát, včetně odškodňování pracovních úrazů) a likvidační.

Ing. Miroslav Froněk	ODS, starosta MČ Praha 14 člen zastupitelstva Magistrátu hl. m. Prahy
Bohumil Sobotka	ODS, místopředseda
Mgr. Jitka Žáková	ODS, místopředseda
Ing. Věra Bažilová	ODS
Renáta Hušková	ODS – neuvolněná členka Rady
Vladimíra Petzoldová	ODS
Mgr. Daniel Rován	ODS – neuvolněný člen Rady, poslanec parlamentu ČR
Ing. Miroslav Skala	ODS – neuvolněný člen Rady
PhDr. Zuzana Jelenová	KDU-ČSL

3. Starosta

Ing. Miroslav Froněk

Postavení a pravomoc starosty upravují §§ 72 –76 a následující, § 92/1 a 97 a násl., ZMP, popř. další ustanovení ZMP. Je oprávněn při zabezpečování místních záležitostí veřejného pořádku MČ požádat o součinnost Policii ČR nebo Městskou policii HMP. Má právo používat závěsný znak. Kromě povinností určených zákonem zabezpečuje v samostatné působnosti problematiku ekonomiky, územního rozvoje, ochrany a tvorby životního prostředí a kontrolní činnost. Jmenuje a odvolává tajemníka úřadu po předchozím souhlasu ředitele MHMP, stanoví jeho odměnu podle zvláštních právních předpisů, kontroluje a hodnotí jeho činnost. Plní povinnosti uložené vedoucímu orgánu veřejné správy zákonem č.320/2001 Sb., o finanční kontrole a o změně některých zákonů, ve znění pozdějších předpisů. V souladu s ustanovením § 29 odst. 2, písm. i) zákona č. 320/2001 Sb., o finanční kontrole a o změně některých zákonů, ve znění pozdějších zákonů, navrhuje radě ke jmenování a odvolání vedoucího odboru interního auditu.

Kompetence starosty: (kromě povinností určených zákonem): ekonomika, územní rozvoj, ochrana a tvorba životního prostředí, kontrolní činnost, Listy Prahy 14

Statutárním zástupcem starosty je

Mgr. Jitka Žáková: sociální péče a zdravotnictví, školství a vzdělávání (včetně správy nemovitého majetku), komunitní plánování, oblast prevence sociálně patologických jevů

Bohumil Sobotka: oblast dopravy, správa nemovitého majetku, investiční činnost, bytová politika, informatika, bezpečnost a prevence kriminality, kultura a sport

ORGANIZAČNÍ STRUKTURA ÚŘADU

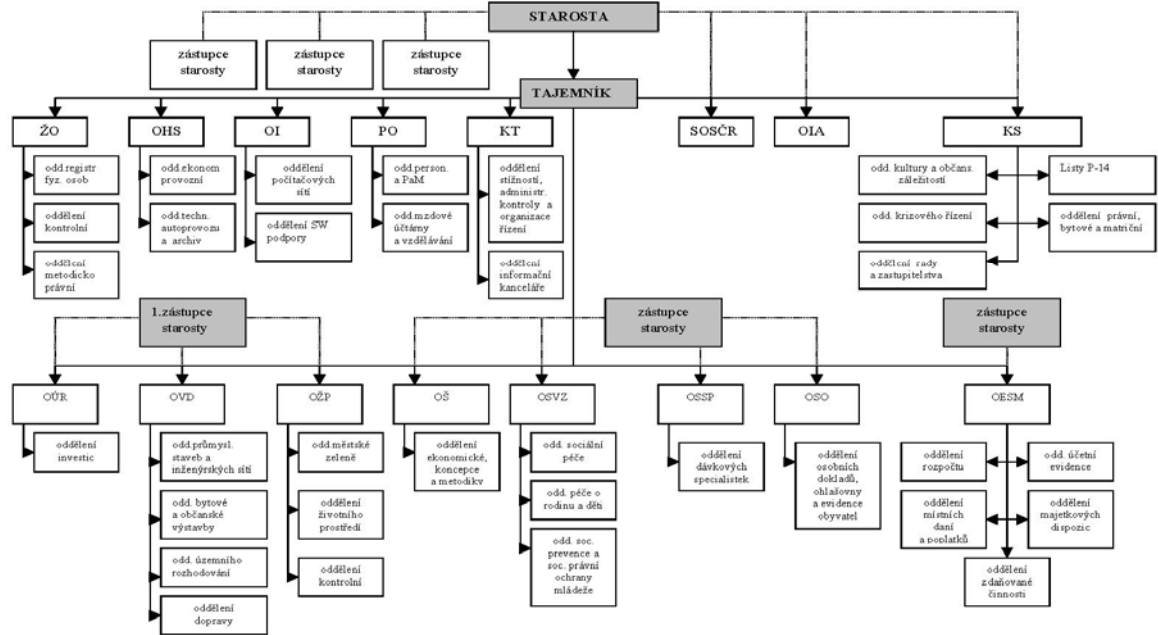

Komise Rady MČ Praha 14 (2006-2010)

Rada městské části Praha 14 na svém 2. jednání 4.12. 2006 ukončila činnost komisí (zřízených na základě usnesení č. 9/RMČ/2002 ze dne 3. 12. 2002) ke dni 31. 12. 2006 a zřídila od 1. 1. 2007 tyto komise: územního rozvoje, životního prostředí, pro výchovu a vzdělávání, bytovou, bezpečnostní a protidrogovou, pro sociálně právní ochranu dětí a sociálních věcí, kultury a aktivit volného času, majetkovou, dopravní, pro komunální plánování

Komise majetková

předseda komise : Jiří Šebek
členové komise : Vladimíra Petzoldová
Helena Mandjounehová
Ing. Vít Záruba
František Čuchal
Zdeněk Horák
Josef Ďoupal
Mgr. Daniel Rován
Antonín Vacek
tajemnice komise: Ing. Martina Mezenská

Komise kultury a aktivit volného času

předseda komise: Bohumil Sobotka
členové komise PhDr. Eva Nováková
Jaroslav Báča *odstoupil*
Jan Šlajs
Bc. Monika Hoferová
Jiří Kapička
Miloslav Zientek
Jiří Dušek *odstoupil*
Jitka Krátká
tajemnice komise: Ing. Zdena Rehbergerová

Komise pro sociálně právní ochranu dětí a sociální věci

předsedkyně komise: Radka Novotná, DiS.
členové komise: Renata Hušková
Martin Pecka
PaedDr. Vladimíra Kohoutová
MUDr. Kateřina Boudová
MUDr. Pavel Drlík
Pavλίna Sládková
Radka Patrasová
Daniel Koláček
Ing. Bc. Dana Hetzlová (č. 5/08) *změna*
tajemník komise: David Beňák, Mgr.

Komise bezpečnostní a protidrogová

předsedkyně komise: Renata Hušková
členové komise: Ing. Eva Bažilová
Jan Černík
PaedDr. Vladimíra Kohoutová
Mgr. Martin Stolín

Radka Novotná DiS.
Ing. Veronika Pavlíková
JUDr. Tomáš Bláha
Ing. Luděk Lisý
Ing. Bc. Dana Hetzlová
Por. Milan Mazanec *změna*
Por. Pavel Černocho *odstoupil*
Mjr. Ivana Adamcová *odstoupila*
RNDr. Tomáš Jirsák, CSc.
Ing. František Štoural

tajemník komise:

Komise bytová
předseda komise
členové komise:

Rudolf Mikeš
Eva Dokonalová
Zuzana Grigarová
Mgr. Ludmila Špičková
Jana Pecková
Mgr. Lubomír Bartoš
Lubomír Vůjtěch
František Křížek
Pharm.Dr. Margita Klusáková
Mária Ochránová

tajemnice komise:

Komise pro výchovu a vzdělávání

předsedkyně komise: Mgr. Dana Nálevková *odstoupila*
PhDr. Eva Nováková *změna z člena komise na předsedkyni*
členové komise:
Pharm.Dr. Margita Klusáková
Jaroslava Kozohorská
Ing. Laura Červenková
Eduard Raban
Ing. Ilona Picková
Jitka Krátká
Mgr. Jaroslav Jiroušek
Bc. Alena Naidrová

tajemnice komise:

Komise komunitního plánování

předsedkyně komise : Mgr. Jitka Žáková
členové komise: Ing. Miroslav Froněk
PhDr. Zuzana Jelenová
Mgr. David Beňák
RNDr. Tomáš Jirsák, CSc.
PhDr. Hana Urbanová
Jan Dolínek
Juliana Vodrážková
Ivana Kadlečková
Mgr. Lucie Kádnerová
Mgr. Mariana Koláčková
Ing. Martina Mezenská
Emil Kuman

tajemník komise : Mgr. Jan Špatenka

Komise životního prostředí

předsedkyně komise : MUDr. Kateřina Pavlíčková

členové komise: Ing. Miroslav Skala
Miroslav Žák
Ing. Simona Ďoubalová
Ladislav Novotný
Mgr. Lubomír Bartoš
Miroslav Dvořák
Ing. Luděk Lisý
Ing. Václav Hollan
Aleš Dvořák
Martin Svítíl

tajemník komise : Ing. Vladimír Vyčichlo

Komise dopravní

předseda komise : Ing. Miroslav Vysloužil

členové komise: Josef Kutmon
Vojtěch Šebek
Jaroslav Báča
Ing. Pavel Mixa
Ing. Pavel Tůma
Milan Bílý
Dr. Ing. Otakar Horký
Petr Zubec

tajemník komise: Ing. Károly Pallagi změna
Kateřina Losertová

Komise územního rozvoje

předseda komise: Ing. Josef Voseček

členové komise Josef Kutmon
Vladimíra Petzoldová
Rudolf Mikeš
Ing. Jaroslav Chládek
Jiří Šebek
Ing. Jiří Feřtek
Ing. arch. Milan Veselý
Ing. Vladimír Vojta, CSc.
tajemnice komise: Ing. Jana Lebedová

Složení výborů Zastupitelstva městské části Praha 14

Výbor kontrolní

předseda kontrolního výboru:

Petr Kovanda

členové kontrolního výboru:

František Křížek

Ing. Miroslav Vysloužil

Vojtěch Šebek

Ing. Ilona Picková

tajemnice:

Mgr. Eva Koplíková změna

Libuše Smejkalová

Výbor finanční

předsedkyně finančního výboru:

Eva Dokonalová

členové finančního výboru:

Ing. Jiří Feřtek

Ing. Eva Bažilová

Mgr. Daniel Rován

Dr. Ing. Otakar Horký

tajemník:

Jan Černík zvolen

Ing. Petr Winkler změna

Ing. Kateřina Abou Chahine

4. Úřad městské části Praha 14

Úřad m. č. Praha 14 tvoří vedení (starosta, zástupci starosty, tajemník) a zaměstnanci, kteří plní pracovní povinnosti vyplývající zejména ze zákoníku práce, ze zákona o hl. m. Praze a ze Statutu hl. m. Prahy, ze zákona o úředních územních samosprávných celcích, z pracovního řádu, organizačního řádu a dalších vnitřních předpisů.

Vedení Úřadu MČ Praha 14

starosta	Ing. Miroslav Froněk
zástupci starosty	Mgr. Jitka Žáková Bohumil Sobotka
tajemník	Ing. Luděk Lisý

Úřad městské části Praha 14

Úřad MČ Praha 14 se řídí organizačním řádem a dalšími vnitřními předpisy (pracovní řád, etický kodex, spisový a skartační řád, kolektivní smlouva). Organizační řád vymezuje organizační strukturu (viz schéma) a systém řízení s ohledem na vztah ÚMČ k Městské části jako celku, k jejím orgánům a dále k orgánům obce - hl. města Prahy a státu. Posláním Organizačního řádu je soustředit důležitá ustanovení závazných právních předpisů, a to zejména posláním, práva a povinnosti zastupitelů, úřadu a pracovníků úřadu. Podkladem pro jeho vypracování byl zejména zákon č. 128/2000 Sb., o obcích (obecní zřízení), ve znění pozdějších předpisů, zákon č. 131/2000 Sb., o hlavním městě Praze, ve znění pozdějších předpisů, a obecně závazná vyhláška hl.m.Prahy č. 55/2000 Sb., kterou se vydává Statut hl.m.Prahy, ve znění jeho změn a doplňků. Organizační řád vychází ze zákona o hl. m. Praze a dále upravuje skutečnosti, které nejsou v uvedeném zákoně upraveny, či je jejich úprava obecná a zahrnuje případné další dodatky neodporující zákonu. **Samostatnou působnost** MČ vymezuje § 18 zákona č. 131/2000 Sb., o hl. m. Praze, ve znění pozdějších předpisů a obecně závazná vyhláška hl.m.Prahy č. 55/2000 Sb., kterou se vydává Statut hl.m.Prahy, ve znění jeho změn a doplňků. MČ pečuje o všestranný rozvoj svého území a o potřeby svých občanů. Jde především o uspokojování potřeb bydlení, ochrany a rozvoje zdraví, dopravy a spojů, potřeby informací, výchovy a vzdělávání, kulturního rozvoje a ochrany veřejného pořádku. Při plnění úkolů chrání též veřejný zájem vyjádřený v zákonech a v jiných právních předpisech. **Přenesenou působnost** MČ vymezuje § 32 zákona č. 131/2000 Sb., o hl.m.Praze, ve znění pozdějších předpisů a obecně závazná vyhláška hl. m. Prahy č. 55/2000 Sb., kterou se vydává Statut hl.m.Prahy, ve znění jeho změn a doplňků. Úkoly v přenesené působnosti jsou povinny zabezpečit orgány MČ.

Odbory a jednotlivá samostatná oddělení

- | | |
|---|--|
| <input type="checkbox"/> Odbor kanceláře starosty (KS):
oddělení kultury a občanských záležitostí
oddělení krizového řízení
oddělení rady a zastupitelstva
redakce Listů Prahy 14
oddělení právní, bytové a matriční
úsek rozpočtu, dotací a komunitního plánování
úsek RMČ a ZMČ
úsek pro styk s veřejností | Bohumil Sobotka
Eugenie Čechová
Ing. František Šťoural

Mgr. Jaroslav Šmíd
Mgr. Eva Štětinová |
| <input type="checkbox"/> Odbor interního auditu (OIA) | Mgr. Eva Koplíková |
| <input type="checkbox"/> Samostatné oddělení sekretariátu členů rady (SOSČR) | Petra Skálová-Froňková |

- | | |
|--|---|
| <ul style="list-style-type: none"> □ Kancelář tajemníka (KT)
oddělení stížností, administrativy, kontrolní oblasti a organizace řízení, oddělení informační kanceláře, úsek personalistiky □ Personální odbor (PO) - oddělení □ Odbor informatiky (OI) □ Odbor hospodářské správy (HS) □ Živnostenský odbor (ŽI)
 □ Odbor územního rozvoje (OÚR) □ Odbor výstavby a dopravy (OVD) □ Odbor životního prostředí (OŽP)
 □ Odbor školství (OŠ) □ Odbor sociálních věcí a zdravotnictví (OSVZ) □ Odbor státní sociální podpory (OSSP) □ Odbor občanskosprávní (OSO) □ Odbor ekonomiky a správy majetku (OESM) | <p>Dana Davidová</p> <p>Dagmar Motejzíková
Ing. Jaromír Klička
Vladimír Vencl
Bc. Naděžda Šebková</p> <p>Ing. Jana Lebedová
Ing. Věra Joudová
Ing. Vladimír Vyčichlo</p> <p>Alena Naidrová
David Beňák, DiS
Soňa Mrvová
Mgr. Jiří Kryštof
Ing. Petr Winkler</p> |
|--|---|

Pravomoc a působnost odborů a samostatných útvarů na úseku samostatné působnosti

Vedoucí odborů se podílejí na přípravě a zpracování rozpočtu a v rozsahu svých kompetencí provádějí pravidelnou kontrolu účelnosti a hospodárnosti vynaložených prostředků.

- **Kancelář starosty** působí na úseku zabezpečování výkonu právní agendy pro potřeby městské části Praha 14, zajišťování pořádání kulturních, společenských a sportovních akcí, správy místních poplatků ze vstupného, zajišťování nematričních obřadů, vzdělávacích kurzů pro mládež, registrace a údržba památek, zabezpečuje vydávání regionálního měsíčníku městské části Praha 14 a zajišťuje jeho distribuci, zabezpečuje vyřizování bytových záležitostí. Činnosti v úseku bytovém náleží do vedlejšího hospodářství.
- **Odbor interního auditu** v rámci finanční kontroly provádí zejména finanční audity, audity systémů, audity výkonu, na základě svých zjištění předkládá starostovi doporučení ke zdokonalování kvality vnitřního kontrolního systému, k předcházení nebo ke zmírnění rizik a k přijetí opatření k nápravě zjištěných nedostatků.
- **Kancelář tajemníka** odpovídá za podávání informací a vysvětlení souvisejících s výkonem státní správy i samosprávy m. č. Praha 14 i v hl. m. Praze, získává, zpracovává a rozšiřuje další informace nad výše uvedený rámec. Informace poskytuje občanům prostřednictvím dostupných informačních prostředků.
- **Živnostenský odbor** působí na úseku: mapování obchodní činnosti, obchodu a služeb na m.č. Praha 14.
- **Odbor životního prostředí** působí na úseku: přípravy podkladů pro zpracování programů tvorby a ochrany životního prostředí na území městské části; údržby veřejné zeleně, čistoty území, odvozu a likvidace komunálních odpadů; projednávání a rozhodování správních deliktů právnických osob a podnikatelů (fyzických osob oprávněných k podnikání), popř. přestupků občanů při nedodržování čistoty a pořádku a znečištění veřejného prostranství.
- **Odbor územního rozvoje** působí na úseku: zabezpečování vlastní investiční výstavby městské části, plní úkoly investora a technického dozoru; přípravy podkladů pro zpracování programů investiční výstavby městské části; plánovací činnosti rozvoje infrastruktury na m.č. Praha 14 v návaznosti na plán finančních prostředků, příprava podkladů pro zpracování programů rozvoje území, zpracování stanoviska k projednání územního plánu.
- **Odbor školství** působí na úseku: zpracovávání koncepce vzdělávací politiky městské části, předkládá návrhy na využití školských zařízení; zajišťuje hospodárné využití majetku městské části v oblasti školství, vykonává správu tohoto majetku.
- **Odbor ekonomiky a správy majetku** působí na úseku: rozpočtu, účetní evidence (s výjimkou operativní evidence), výkaznictví (zejména sestavování návrhů rozpočtů městské části, výsledků jejího hospodaření), finančních vztahů ke státnímu rozpočtu a rozpočtu hl.m. Prahy, správy dočasných účelových fondů, místních poplatků (nejsou-li v kompetenci jiného odboru) a daní; u daní a poplatků provádí supervizi jejich správy i ve vztahu k ostatním správcům; zabezpečování podkladů pro rozhodování, pokud se dotýkají finančního hospodaření městské části, sestavování předepsaných výkazů, hlášení apod.; provádění finančních revizí u organizací zřízených m.č. Praha 14, revizí VHČ i revizí vlastního hospodaření s finančními prostředky v jednotlivých kapitolách rozpočtu; vymáhání, popř. exekuční řízení u rozhodnutí, vydaných v samostatné působnosti, ve kterých byla uložena povinnost peněžního plnění. Dále působí na úseku: správy majetku, správy nemovitostí, evidence nemovitého majetku, kde sleduje jeho

efektivní využití a dále zajišťuje přípravu a uzavírání nájemních a kupních smluv. Činnosti které jsou zařazeny v oddělení majetkových dispozic náleží v oblasti správy majetku do vedlejšího hospodářství.

- **Odbor sociálních věcí a zdravotnictví** působí na úseku: zpracovávání koncepce zdravotnictví na území městské části; organizace LSPP (lékařské služby první pomoci). Přípravuje podklady pro tvorbu lokální zdravotní politiky, navrhuje, koordinuje a interpretuje akce v oblasti podpory a ochrany zdraví obyvatel, včetně aktivit na úseku zdravotní výchovy, připravuje podklady pro rozhodnutí orgánů MČ Praha 14 v oblasti zdravotnictví
- **Odbor výstavby a dopravy** působí na úseku: přípravy podkladů pro zpracování programů rozvoje území v oblasti dopravy, silničního hospodářství, zpracování stanovisek k záměrům orgánů či organizací, týkajících se městské části, předkládá podněty ke změnám v oblasti dopravy a MHD (Městské hromadné dopravy).

Pravomoc a působnost odborů a samostatných útvarů na úseku přenesené působnosti

Ustaví-li RMČ komisi dle čl. 9 odst. 4 Organizačního řádu, působí tato komise pro danou věc jako správní orgán.

- **Kancelář starosty** působí na úseku: ochrany kulturních památek, matriční činnosti vč. uzavírání manželství, státního občanství atd., plní povinnosti stanovené MČ Praha 14 zvláštními předpisy na úseku obrany státu, úsek právní vykonává přestupkovou agendu (vyjma přestupků v oblasti působnosti odboru životního prostředí, odboru výstavby a odboru občanskosprávního).
- **Kancelář tajemníka** zabezpečuje poskytování informací dle zákona č. 106/1999 Sb., o poskytování informací.
- **Živnostenský odbor** působí na úseku: živnostenského podnikání, ochrany spotřebitele, kontroly označení tabákových výrobků včetně projednávání porušení příslušných zákonů a ukládání sankcí dle příslušných zákonů.
- **Odbor životního prostředí** působí na úsecích: ochrany přírody a krajiny, ochrany ovzduší, rybářství, myslivosti, ochrany zemědělského půdního fondu, nakládání s odpady, ochrany lesů, rostlinstva a živočišstva, s odpady, projednávání přestupků v rámci působnosti odboru, správy místního poplatku za zábor veřejného prostranství v zeleni.
- **Odbor výstavby a dopravy** působí na úseku: územního plánování a stavebního řádu (výkon funkce stavebního úřadu svěřené statutem) a správy místního poplatku za zvláštní užívání komunikace (výkon funkce silničního správního úřadu svěřené statutem).
- **Občansko správní odbor** působí na úseku ověřování listin a podpisů, přihlašování bydliště a evidence obyvatelstva, vydávání osobních dokladů (OP a CD), výkonu přestupkové agendy zejména na úseku občanského soužití, majetku, veřejného pořádku a pořádku ve veřejné správě (§ 42, § 42 a), § 42 b), § 43, §§ 46–50 zák. č. 200/1990 Sb., o přestupcích, v platném znění), ochrany občanských práv dle § 5 OZ, dozoru nad výkonem shromažďovacího práva, územního členění městské části včetně názvu ulic, organizačně technického zabezpečení voleb.
- **Odbor sociálních věcí a zdravotnictví** působí na úseku: sociální péče, péče o staré a zdravotně postižené občany, péče o rodinu a děti, civilní služby a na úseku sociální prevence. Odbor sociálních věcí působí na úseku: projednávání přestupků v rámci působnosti úseku zdravotnictví; zajišťuje zřizování a financování LSPP pro děti a dospělé, kontroluje plnění závazků v kupních smlouvách o prodeji zdravotnických zařízení, zajišťuje úkoly spojené se zdravotním zajištěním krizových situací v regionu a brannou pohotovostí státu,
- **Odbor ekonomiky a správy majetku** působí na úseku: vymáhání, popř. vedení exekučních řízení u rozhodnutí, vydaných v přenesené působnosti, ve kterých byla uložena povinnost peněžního plnění.

Pravomoc a působnost odborů a samostatných útvarů při výkonu činností provozního charakteru

- **Kancelář starosty** zajišťuje činnost orgánů Městské části Praha 14, Rady a Zastupitelstva městské části, přípravu podkladů pro práci starosty, zabezpečuje činnost redakce „Listy Prahy 14“.
- **Samostatné oddělení sekretariátu členů rady** zajišťuje činnosti a přípravu podkladů pro práci starosty a zástupců starosty.
- **Kancelář tajemníka** zajišťuje činnost tajemníka úřadu zejména v oblasti kontroly a řízení úřadu, přípravě vnitroorganizačních směrnic a příkazů vydávaných starostou a tajemníkem úřadu.
- **Odbor informatiky** odpovídá za instalaci, údržbu a využívání výpočetní techniky v úřadu a za aplikaci automatizovaných informačních systémů v podmínkách úřadu.
- **Odbor hospodářské správy** působí na úseku: zabezpečení veškerých potřeb pro činnost úřadu, s výjimkou činností výslovně svěřených platným organizačním řádem jinému odboru.
- **Personální odbor** působí na úseku zabezpečení personálního obsazení úřadu, úseku práce a mezd, úseku vzdělávání a úseku mzdové účtárny.
- **Odbor ekonomiky a správy majetku** působí na úseku: správy fondů vytvářených městskou částí podle zvláštních předpisů.



Městská část Praha-Dolní Počernice

Obec Dolní Počernice, ležící 11 km východně od Prašné brány Starého města pražského a dnes součást IX. obvodu hlavního města České republiky, má prastarou minulost. Mírně zvlněná krajina v povodí potoka Rokytky lákala k osídlení již pravěku. Jeho prozatím nejstarší stopy byla zachyceny při horní hraně terasy nad severním bokem „Velkého“ počernického rybníka, kde se dnes rozkládá vilová čtvrť zvaná Vinice. V pozdní době kamenné - eneolitu, zhruba 4000 let př. n. l., vznikla zde osada lidu tzv. řivnáčské kultury, pravděpodobně hrazená palisádou ze zahrocených kůlů. Pozdější obyvatelé území sestoupili blíže k Rokytkce, kde zanechali známky své existence u břehu rybníka a zejména při severozápadním okraji obce v místech bývalé pískovny na mírně vyvýšeném terénním jazyku mezi soutokem Rokytky a Chvalsekého potoka. Někdy v období 1800 až 1700 let před n. l. vyrostlo zde rozlehlé sídliště lidu tzv. únětické kultury doby bronzové, s pohřebištěm dosud ojedinělého rozsahu, s charakteristickým uložením mrtvých ve skrčené poloze. Po delší odluce překryla zaniklé únětické sídliště ve 2. století po Kristu osada z „doby římské“ - s obytnými chatami zahloubený do písku.

První slovanští osadníci pozdějších Dolních Počernic si vybrali pro svá obydlí místo v blízkosti starých dálkových cest, s vazbou na Trstenickou stezku a další důležité zemské cesty, které se sbíhaly k brodu přes Rokytku. Jádrem nejstarší osady můžeme s největší pravděpodobností hledat v prostoru dnešní staré obce nad brodem přes zúžené mokřinaté údolí Rokytky - na mírném, před povodněmi chráněném svahu s pískovým podložím. Nepravděpodobně oválný obrys souboru bývalých statků svědčí zde dodnes o starobylém původu osídlení, jehož počátky byly možná ještě v hrazené osadě.

Rozpadem osady v **raném středověku** a s doplněním o další grunty, došlo potom zřejmě k vytvoření shlukové vsi, jejíž základní urbanistický rozsah setrval dodnes. Lze předpokládat, že nejpozději ve II. polovině 12. století získal osadu s okolím jako výsluhu za vojenské či jiné služby některý z knížecích družiníků, jehož snědá pleť, tmavé vlasy nebo jeho přezdívka dala Počernicím jeho jméno (ves lidí "Počerného"). Velmož si potom dal vybudovat při cestě výše nad osadou při hraně bažinatého údolí Rokytky (dnešního zámeckého parku) nepochybně dosud dřevěný sídelní dvorec. U dvorce vyrostl současně nebo o něco později nevelký vlastnický kostelík, jehož panská tribuna navazovala možná - jak bývalo obvyklé - lávkou přímo na obytné patro feudálního sídla. Základní hmota jednolodního románského kostelíka s pravoúhlým kněžištěm, zděná z tesaných pískovcových kvádrů, zůstává dodnes zachována jako vzácný doklad románské stavební kultury na vesnici.

V následujícím **13. století** se - zřejmě jako jinde - mění i v Počernicích obraz vesnické zástavby. Starší zahloubená obydlí střídá pravidelnější struktura převážně již s trojprostorovými roubenými chalupami. Jméno boce se poprvé objevuje v písemných pramenech v pohnutých letech vlády Jana Lucemburského 1322-1323 v přídomku jejího tehdejšího majitele Zdislava z Počernic a na Průhonicích, řečeného Koblíha.

V **příštím období 14. století** se stávají majiteli feudálního sídla v Počernicích s dvorcem a vsí výhradně bohatí pražští měšťané. Jejich dílem byla také proměna staré románské kurie na vrcholně středověkou tvrz. Podle výsledků posledního objeveného stavebně historického průzkumu je věžové jádro této tvrze dodnes obsaženo v jižní křídle starého dolnopočernického zámku. Vrcholně gotického původu je i prodloužení lodi románského kostela směrem k nové tvrzi. Pravděpodobně v téže době, kdy se blízká Praha proměnila v hlavní město rozlehlé říše Karla IV., došlo také k ustálení východní cesty ku Praze do dnešní trasy státní silnice a jádra středověkých Dolních Počernic, podobně i Hostavic a Kyjí, se od té doby ocitla v odsunutě poloze.

Nejpozději pohusitské období přineslo rozšíření starší věžové tvrze na obdélný palác, obsažený rovněž v dnešním východním křídle starého zámku a obrannou funkci sídla převzala pozdně gotická přístavba mohutné kostelní věže s tesanými nárožními kvádry. Přilehlý poplužní dvůr a poddanské dvorce a usedlosti, soustředěné kolem nepravidelné trojúhelné návsi na vidlici starých cest zůstávají nadále převážně dřevěné - roubené, pod doškovými střechami. V pozdním 15. století nutno vidět i počátky Velkého počernického rybníka, výrazně vepsaného do tvaru krajiny.

Renesance se v Dolních Počernicích uplatnila rovněž velmi zřetelně a to zejména zásluhou stavební činnosti Matěje a Jana Hůlky (1562-1595), povýšených nově do šlechtického stavu s přídomkem s Počernic. Starší gotická tvrz byla tehdy přestavěna a rozšířena na pohodlný renesanční zámek, zdobený psaníčkovými sgrafity, a sousední kostel Nanebevzetí Panny Marie získal dnešní klenby a výraznými „hřebínky“ na hranách. Podle nových zjištění byli Hůlkové zakladateli i zdejší známé hospody Barborky u křižovatky státní silnice. Počáteční léta třicetileté války stala se pro Dolní Počernice natolik výrazná, že jimi vešla obec do širšího povědomí a stala se dokonce kulisou romantického románového příběhu J. Svátka „Pražský kat“ a „Paměti kata Mydláře“. V letech 1620 a 1625 vlastnil totiž po bělohorské bitvě zkonfiskovaný statek neblaze známý Jan Daniel Kapr z Kaprštejna, aktivní císařský úředník působící při staroměstské popravě českých pánů, který při cestě do počernické rezidence v roce 1625 nalezl tragickou smrt. Jinak události třicetileté války postihly Počernice poměrně málo - pouze jedno selské stavení a jedna chalupa zůstaly po ní „pusté“. Zdejší panský zámek zůstal nadále v 17. a 18. století již jen letní rezidencí následujících majitelů z řad vyšších feudálních vrstev a sídlem jejich úředníků. Byli jimi např. hrabata Colloredové (1644-1706), za nichž byl počernický zámek raně barokně přestavěn a v letech 1720-1755 svobodný pán Václav Klement von Saltza, za něhož získal zdejší kostel dnešní barokní oltář a začal se stavět nový panský pivovar. „Sedmiletá“ válka v době vlády císařovny Marie Terezie dotkla se katastru obce v roce 1757 známou krvavou prusko-rakouskou bitvou u Štěrbohol. Velký význam v dalším vývoji obce měl intenzivní provoz na vídeňské císařské - dnes státní - silnici, zejména její nová výstavba za Marie Terezie, ukončena zde roku 1765. Již před tímto datem vznikl při silnici zárodek dnešní „nové obce“ v podobě několika chalup kolem malé návsi s rybníčkem, na jejímž místě stojí dnešní samoobsluha. Tereziánská obnova silnice poněkud korigovala starší trasu a vedla rovněž k velkorysé přestavbě zájezdní hospody u Barborky s dvorcem do dnešního rozsahu. V roce 1776 postihl Počernice velký požár, který zničil celý starý panský dvůr u zámku, panskou vinopalnu, čtyři selské dvory a tři chalupy. Hned následujícího roku postavili tehdejší majitelé panství - hrabata Sweerts-Šporkové, nový nebývale rozlehlý, pozdně barokní panský dvůr v oddělené poloze od zámku na plošině nad severním břehem rybníka. Záhy poté vyrostla i nová vinopalna na křižovatce proti Barborce, stojící rovněž dodnes. Odsunutí hospodářského provozu od nového velkostatku umožnilo Sweerts-Šporkům současně rozšířit ovocnou a okrasnou zahradu u zámku do podoby dnešního romantického zámeckého parku, který je dnes také chráněnou kulturní památkou. Chalupnická zástavba překročila tehdejší barokní klenutý most přes Rokytku, zdobený sochami světců (dnes přenesených k farnímu kostelu) a postupně se blížila k dnešní křižovatce. Nově klasicistní chalupy vyrůstají poté i podél staré cesty k severozápadu, kam byl za císaře Josefa II. roku 1786 přeložen od kostela obecní hřbitov.

V 19. století představuje výraznější zásah do půdorysu obce vybudování státní pražsko-olomoucké dráhy, dokončené v roce 1845, která oddělila starou obec od nové železničním náspem s klenutým podjezdem. Druhá polovina 19. století proměňuje obraz Dolních Počernic zejména výstavbou „nového zámku“, jehož realizací pro hraba z Deresenyi byl v roce 1857 pověřen pražský architekt V. Bělský. Následně byl po roce 1858 zbořen starý mlýn na zámeckém nádvoří a ve stylu anglické novogotiky postaven při rybníční hrázi mlýn dnešní, zapsaný vedle obou zámků, kostela a souboru pivovaru rovněž mezi chráněné kulturní památky. Tehdejší majitelé panství i místní pivovar nákladně přestavěli a rozšířili, v roce 1887 byl dále v novorománské duchu upraven vnější plášť starobylého farního kostela. Rostoucí sídelní význam obce posílilo závěrem 19. století zřízení zastávky na státní dráze. Ještě před koncem minulého

století a do I. světové války vyrostly při okresní silnici na Chvaly nová fara, škola a výrazná budova bývalé dětské psychiatrické léčebny a podstatně se zahustila zástavba při státní a štěrboholské silnici.

K velmi bouřlivému rozvoji výstavby rodinných domků a vilek došlo zejména ve 20. a 30. letech minulého století, kdy vznikla nová čtvrť „V ráji“, rozrostla se výstavba na „Na vinici“ a budovala se další nová rozlehlá čtvrť jižně od státní silnice na ostrožně obtékané štěrboholským potokem, zvané Vinohrady a usměrňovaná záhy velkoryse koncipovaným územní plánem. Charakteristickým motivem plánu bylo zejména převedení státní silnice do nové trasy, která se měla jižním obloukem odchýlit od starého směru. Realizace plánu nebyla vzhledem k vypuknutí II. světové války dovršena. Pozůstatkem nedokončeného záměru zůstala dnešní široká ulice zvaná Úpická.

Po válce se již na starší územní plán nenavázalo. Soustředěnější poválečnou výstavbu rodinných domků představuje čtvrť, přiléhající severně ke staré obci (V Čenku) a několik typových bytových jednotek za velkostatkem. Později se ještě realizovala družstevní výstavba při východním cípu „Vinice“. Z mladších větších investic nutno připomenout zejména novostavby souboru dnešní mateřské školy se zdravotním střediskem při okraji Vinohrad, novou devítiletou školu na místě starého sadu proti bývalému pivovaru, rekonstrukci hotelu Svornost, Českého statku čp. 7, spořitelny s knihovnou, kompletní dokončení kanalizace, plynofikace a další.

V nejnovější době zasáhlo do katastru obce zvláště budování úseku velkokapacitního Pražského okruhu s přemostěním východního cípu Velkého počernického rybníka, výrazné dopravní odlehčení centra obce přineslo dokončení štěrboholské radiály, která odvedla průjezdnou dopravu z Českobrodské ulice do místa mezi Štěrboholy a Dolní Počernice.

Na přelomu tisíciletí zaznamenáváme intenzivní snahu vedení městské části spolu s hlavním městem Prahou o kompletní rekonstrukce všech místních komunikací. Jedná se o dlouhodobou stavbu, která částečně omezuje i obyvatele dotčených ulic, ale ve finále dostávají Dolní Počernice rezidenční vzhled a nové, kvalitní komunikace včetně chodníků, veřejné zeleně a dalšího vybavení. Dochází i k budování nových sportovišť, cyklistických stezek a rekreačních areálů s dětskými hřišti. Z významných novodobých staveb můžeme jmenovat objekt bytového domu, ve kterém je umístěn Úřad městské části, rekonstrukci hřbitova, přístavby mateřské školy a ze soukromých investic zejména areál Auto-Exner při Českobrodské silnici.

V roce 2004 se vedení městské části spolu s hlavním městem Prahou zaměřilo na realizaci projektů, které bylo možno spolufinancovat za pomoci finančních prostředků Evropské unie v programu JPD2. Tímto způsobem byl kompletně zrekonstruován Velký Počernický rybník, vybudován přírodní amfiteátr v zámeckém parku, zrekonstruován starý pivovar na Společné kulturní centrum MČ Dolní Počernice a Praha 14, přeměněna letitá skládka za místním hřbitovem na atraktivní parkovou plochu, formou rekonstrukce byl vybudován objekt čp. 6 na Regionální informační centrum a připravuje se revitalizace historického centra zámeckého areálu.

Do blízké budoucnosti jsou připravovány na základě územně plánovacích podkladů další projekty, které mohou významným způsobem ovlivnit život a podobu Dolních Počernic. Jedná se o několik nových bytových souborů, 18 jamkové golfové hřiště, Přírodní park U Čenku, prodloužení hlavního kanalizačního sběrače H a rekonstrukci drážního tělesa v úseku Běchovice-Libeň. Mimoto bude pokračovat v Dolních Počernicích další rozvoj v oblasti sportu, volného času, kultury a životního prostředí, který bude občanům a návštěvníkům Dolních Počernic nabízet lepší podmínky pro zpříjemnění jejich života.

Kultura a sport 2002 až 2006

V květnu roku 2006 se v Galerii 14 pod záštitou starosty uskutečnila výstava věnovaná kulturním a sportovním akcím, které v Praze 14 organizovala nebo podporovala naše městská část. Období let 2002 až 2006 nebylo vybráno náhodou. Začíná rokem, kdy byla otevřena Galerie 14 na Černém Mostě, již jsme získali důstojný prostor pro pořádání především uměleckých výstav a koncertů, a vyvrcholilo rokem 2004, kdy jsme si společně připomněli desáté výročí vzniku Prahy 14. Jubileum "čtrnáctky" bylo štědré na kulturní i sportovní novinky a co do pestrosti nabídky nelze jejich škálu vůbec srovnávat se stavem v době, kdy Praha 14 vznikla. Přesvědčit se o tom mohli občané nejen na výstavě, kterou jsme připravili především z fotoarchivu redakce Listů Prahy 14, která nechyběla skoro na žádné akci, ale také přímo v terénu po celý rok, neboť každý měsíc se něco zajímavého v naší městské části pořádalo. A tento vzestupný trend pokračuje dál, zejména neziskové organizace a občanská sdružení jsou velmi aktivní, přicházejí s novými nápady, mají co nabídnout nejen dětem, a to i díky velkorysé grantové podpoře ze strany Prahy 14. Vedle reportážních a dokumentárních fotografií bude mít na výstavě obnovenou premiéru videodokument 14 zastavení v Praze 14.

Změna ve zlomu a v tisku Listů Prahy 14: Artedit s.r.o., Moraviapress

Řád bílého lva Josefu Bryksovi

Nejvyšší státní vyznamenání, Řád bílého lva, udělil prezident Václav Klaus u příležitosti oslav 28. října plk. Josefu Bryksovi in memoriam. Řád bílého lva převzala ve Vladislavském sále Pražského hradu vdova po Josefu Bryksovi, paní Trudie Bryksová. Plk. Josef Bryks prošel výcvikem v RAF a byl zařazen ke 242. stíhací peruti. V bojích nad Francií byl sestřelen. Dva roky se skrýval, než byl Němci zajat. V srpnu 1944 byl odsouzen k trestu smrti, ale dočkal se osvobození. Z útrap a zranění se léčil v Anglii, kde se konečně setkal s Gertrudou Roseovou, s níž si během zajetí dopisoval prostřednictvím Mezinárodního červeného kříže. Vzali se po devíti týdnech. S manželkou se vrátil na Moravu. Po únorovém převratu stačil poslat manželku s dcerou Soniou do Anglie, vlastní útěk se mu už nepodařil. Byl odsouzen k 10 letům vězení, v roce 1957 zemřel. Teprve letos byl soudem definitivně zproštěn všech komunistických obvinění. *Od roku 1991 je jeho jménem pojmenována ulice na Černém Mostě.*

Bezdrátová Praha

Název projektu "**Bezdrátová Praha**" je ekvivalentní s názvem "**Vybudování Wi-Fi sítě pro elektronickou komunikaci občanů s orgány hlavního města Prahy**", který byl použit pro účely zadávacího řízení na dodavatele Magistrátu hl. m. Prahy. Zadávací řízení zahrnovalo požadavek na vybudování bezdrátové sítě na části území hl. m. Prahy a zajištění provozu této sítě po dobu 5 let.

Název "**Internet pro Pražany**" označuje investiční část projektu, na niž podala Praha v lednu 2006 žádost o dotaci ze strukturálních fondů EU v rámci opatření 2.3 programu JPD2. Žádost byla zamítnuta ze strany MMR ČR, důvodem bylo neukončené šetření stížnosti některých operátorů (ohrožení hospodářské soutěže) Evropskou komisí. Projekt bude tudíž financován z prostředků hl.m. Prahy.

V rámci projektu "Bezdrátová Praha" vznikne telekomunikační síť provozovaná Magistrátem hl.m. Prahy (MHMP) na území 21 městských částí, které se staly partnery projektu (MČ Praha 14 patří mezi partnery). Formou dodavatelsky realizované služby bude zajištěna

vysokorychlostní konektivita, převážně prostřednictvím optických vláken, do 171 objektů na území partnerských městských částí, které budou toto připojení sami využívat (zejména školy) a zároveň umožní distribuci signálu pro 409 přístupových bodů bezdrátové sítě, tedy celkem 580 přípojných bodů. Pro vytvoření sítě byla zvolena bezdrátová technologie WiFi s využitím standardu MESH. Rozmístění přístupových bodů je zvoleno tak, aby pokrytí signálem umožňovalo dosažitelnost služby co nejvyššímu počtu uživatelů.

MHMP v současné době provádí realizaci tohoto projektu, jehož **cílem je vybudování infrastruktury pro bezdrátový přístup k informačním zdrojům veřejné správy (nekomerční služby státní správy a samosprávy - vč. dopravy, kultury, apod.)**. Tento projekt je součástí širšího záměru města na vytvoření podmínek pro poskytování elektronických služeb veřejné správy pro občany a další uživatele.

Služby veřejné správy budou podle tohoto záměru poskytovány bezplatně, obdobně jako služby, které úřady nabízejí občanům při osobní návštěvě. **Nejedná se tudíž o úplný bezplatný přístup k internetu** s omezenou rychlostí a dostupností, jak je provozován např. na Praze 5.

Na území **MČ Praha 14** je nyní již v provozu celkem **10 základních distribučních bodů**:

- radnice MČ Praha 14
- ZŠ Vybíralova,
- ZŠ Generála Janouška,
- ZŠ Bratří Venclíků,
- ZŠ Hloubětín,
- ZŠ Mochovská
- stanice metra Hloubětín,
- stanice metra Rajská zahrada,
- stanice metra Černý Most
- poliklinika "Parník"

Uvedené základní školy mají v rámci tohoto projektu možnost využít těchto základních distribučních bodů pro připojení do páteřní sítě a v druhé fázi tohoto projektu i pro připojení do Internetu.

V případě zájmu o další informace ohledně cílů a postupu tohoto projektu mohou občané navštívit webové stránky <http://wifi.praha-mesto.cz>

Šíp, 14. 1. 2006, tap

Krvavou bitvu soud potrestal

Pankrác – Černý Most proti Horním Počernicím. Skini proti anarchistům. Nešlo však o sportovní zápas, na kterém se dohodli výrostci z pražských čtvrtí, ale o opravdovskou bitvu. Vloni 7. května se po poblíž Hartenberské na Černém Mostě sešlo několik desítek nevybouřených holohlavců a anarchistů. Skini porušili dohodu bojovat beze zbraní a přišli osudného večera bojovat vyzbrojeni železnými tyčemi, boxery a baseballovými pákami. Pak tekla krev.

Nejhůř dopadl jednadvacetiletý Pavel Rozkopal z Počernic. Kudla vyholeného protivníka Jakuba Tichého mu proklála plíce, takže pak bojoval o holý život. Tichý si pak podle svědků omyl nůž v kaluži a „hrdinský“ čin cynicky zapil v putyce.

Včera devatenáctiletého skina s konečnou platností potrestal vrchní soud. Nácek si odsedí osm let za mřížemi a svému protivníkovi musí zaplatit padesát tisíc jako výlohy na léčbu.

Šíp, 11. 1. 2006, had

Muž si rozbil obličej

Jahodnice – Zraněný jednapadesátiletý muž včera vyděsil chodce na křižovatce ulic Bajgarova a Manželů Dostálových. Když přivolaná záchranka muže přikrytého dekou prohlédla, zjistila, že se poranil v obličejí, a odvezla ho do nemocnice na Bulovce.

Šíp, 11. 1. 2006, tom

Piliny ničily

Hloubětín – je to takové dřevěné nic a co to dokáže. Hromádka pilin v truhlářské dílně v Mezitrat'ové ulici se včera vzňala od rozžhavených kamen a poničila vybavení dílny. Hmotná škoda se pohybuje kolem dvaceti tisíc korun. Plameny zlikvidovali hašiči proudem vody.

Šíp, 30. 1. 2006, hor

Drzost za bílého dne

Slováček okraden před Makrem

Praha – Dnes už si asi nikdo nemůže být jistý ničím. Felix Slováček jako zodpovědný otec rodiny vyrazil na nákupy do Makra na Černý Most. Ve chvíli, když již ukládal celý nákup do auta, ho obstoupili tři mladíci okolo třiceti let a ti mu bez skrupulí ukradli kabelku se všemi cennostmi, peněz i kartami. Ihned se dali na útěk. „Chvíli jsem za nimi běžel, ale jak může takové kluky dohonit důchodce,“ komentoval Felix Slováček s kapkou humoru i přesto, že mu do smíchu vůbec nebylo. „Jednoho už policie chytila, ale bez mých věcí. Budu si tedy muset vše znova vyběhat, a to je hrozný,“ děsí se muzikant už teď. Ostatně, není se co divit. „Příjemné“ vyřizování na úřadech známe všichni, a kdyby náhodou někdo měl to štěstí, že by na věci Felixe Slováčka kápnul, on by to jistě ocenil.

Šíp, 15. 4. 2006, tom

Zloděj si ze sexshopu odnesl jenom peníze

Hloubětín – Rolák vyhrnutý až pod oči měl zhruba dvacetiletý mladík, který v pondělí večer vešel do sexshopu v Poděbradské ulici. Důvodem ovšem nebyl přehnaný ostych před 29letou prodavačkou, ale ryze praktický důvod.

Rozhodl se loupit. Překvapivě neměl spadeno na lechtivé pomůcky, kterými by druhý den na svatého Valentýna podaroval svou vyvolenou. Chtěl jen peníze. Obsluze pohrozil oprýskanou pistolí šedobílé barvy a vzápětí dostal asi tři a půl tisíc korun.

„Pachatel je štíhlý, asi 175 centimetrů vysoký a má modré oči. V době činu měl na sobě tmavě zelenou plátěnou bundu, tmavé plátěné kalhoty a hnědou pletenou čepici,“ uvedla Eva Miklíková z pražské policejní správy.

Šíp, 16. února 2006, luk

Výtržníci řvali jako tuři

Černý Most – Hlasitý ryk vydávala v noci v Cíglarově ulici skupinka hostů vycházející z restaurace. Když se objevili strážníci, zmlkli všichni mimo jednoho. Ten nechtěl říci jméno a skončil ve voze přivolané posily. Potom se ozval další opilec, který

rozbil sklenici, nadával a chtěl ukrotit zrcátko služebního vozu. Nakonec skončil na služebně i on. Oba muži odcházeli o tisíc korun pokuty lehčí.

MF Dnes, 18. 4. 2006, ČTK

Zabitému taxikáři chyběla tržba

Černý Most (ČTK) – Zavražděného dvaapadesátiletého taxikáře objevila v neděli dopoledne na parkovišti na pražském Černém Mostě hlídka městské policie. Policisté zatím nevědí, zda byl zastřelen, nebo ubodán. Protože u mrtvého taxikáře nenašli peněženku s tržbou, předpokládají, že šlo o loupežnou vraždu. Podle televize Nova okolnosti případu zatím nasvědčují tomu, že taxikáře zavraždil pasažér.

Dispečinku taxislužby se řidič naposledy ohlásil v sobotu večer, když naložil zákazníka na Václavském náměstí.

„Ze zjištěných indicíí vyplývá, že k události došlo v noci na neděli,“ uvedl pražský policejní mluvčí Tomáš Hulan. Podle policie budou pro vyšetřování důležité výsledky soudní pitvy a expertiz.

Za posledních pět let je to v Praze již třetí řidič taxi, který byl zavražděn zákazníky.....

Právo, 21. 4. 2006, rv

Taxikář si zbraní vynutil 4 tisíce

Praha – Dva mladí cizinci ve věku osmnáct a devatenáct let využili služby pražské taxislužby. Nasedli do vozidla typu a značky, kterých si nevšimli, a uvedli adresu Praha 9, ulice Za Černým mostem.

„Na uvedené adrese taxikář zastavil kolem půl druhé v noci. Když zákazníci vystoupili z auta, začal je ohrožovat krátkou střelnou zbraní a požadoval vydání čtyř tisíc,“ popsala policejní mluvčí Eva Brožová.

Naštěstí zbraň ale nepoužil, zřejmě s ní chtěl asi mladé muže pouze vyděsit. To se mu povedlo bez zbytku. Když získal požadovanou hotovost okamžitě ujel.

Loupežné přepadení v opačném gardu, kdy taxikář nebyl obětí, ale pachatelem, nyní šetří pražští policisté. Ti pátrají po muži, který je ve věku mezi pětadvaceti až třiceti lety, hubený, má krátké černé vlasy. Na sobě měl bílý svetr a tmavé džíny.

Šíp, 24. 4. 2006

List se ocitl v plamenech

Černý Most – U velkoprodejny Makro v Chlumecké ulici v sobotu večer hořelo. V plamenech se ocitl lisovací stroj na odpad. Požár za pomoci dýchací techniky zlikvidovaly tři jednotky pražských hasičů.

Šíp, 28. 4. 2006

Vlak pohltil dým

Černý Most – Hustý dým se vyvalil z vlakové soupravy metra ve stanici Černý Most v Praze 9. Do stanice se navečer řítily hasiči, ale naštěstí nešlo o požár. Zřejmě se zasekly brzdy, od kterých se kouřilo. Cestující ale v soupravě nebyli. Vlak byl odstaven a nahradil ho jiný. Škoda nevznikla žádná.

Šíp, 29. 4. 2006

Žhář podpaluje chaty

Kyje – Vysoké plameny ozářily včera v noci zahrádkářskou kolonii v Lánské ulici v Kyjích. Hasiči s požárem jedné z chatek bojovali desítky minut. Oheň stavení téměř zničil. Podle informací nejde o první požár na stejném místě. Zřejmě tam řadí zatím neznámý žhář.

MF Dnes, 2. 5. 2006, ČTK

Mrtvý taxikář z Černého Mostu byl zastřelen

Praha – Dvaapadesátiletý pražský taxikář, kterého v půli dubna zavraždil na Černém Mostě zatím neznámý pachatel, byl zastřelen. Odhalila to pitva.

Podle důvěryhodného zdroje pitva prokázala, že taxikář zemřel na následky jedné střelné rány do horní části těla. „Zřejmě ho zavraždil zákazník,“ konstatoval zdroj. Motiv není jasný, protože z auta nezmizely peníze a patrně ani nic jiného. „Vypadá to na neloupežnou vraždu,“ poznamenal zdroj. Taxikář byl podle něj zcela bezúhonný člověk. V souvislosti s případem hledá policie svědka, který 15. 4. kolem 20.45 nasedl v centru do vozu zavražděného taxikáře a nechal se převést na Černý Most. Ozvat by se podle policistů měli i další lidé, kteří se pohybovali v okolí místa činu.

Šíp, 2. 5. 2006

Hloubětín – Třemi proudy museli hasiči v Poděbradské ulici likvidovat v neděli ráno požár přístavku u skladu koberců, využívaného jako kancelář. Veškeré vnitřní vybavení lehlo popelem, stejně jako dřevěná střecha přístěnku. Proč hořelo se vyšetřuje.

Šíp, 6. 5. 2006

Braník – Vyděšená babička se večer obrátila na tísňovou linku. Ze zahrady ve Dvorecké ulici se jí ztratilo vnouče. Usilovné pátrání skončilo za necelou půlhodinu. Policisté zjistili, že matka odvezla dítě domů na Černý Most, aniž by prarodičům cokoli řekla.

Šíp 18. 5. 2006

Černý Most – S dramatickou historkou se v polovině května obrátil na policii 35letý muž. V Cíglerově ulici po něm tři lupiči chtěli 50 tisíc, jinak prý ublíží jeho rodině. Oběť šla údajně domů a přinesla jim 20 tisíc korun. Muž si vše vymyslel, peníze prohrál v automatu a protokol o přepadení měl uchlácholit jeho manželku.

Šíp, 20. 5. 2006

Zemřel pod tramvají

Hloubětín – Sanitka i policisté pospíchali v půl čtvrté ráno na zastávku tramvají Hloubětín. Ve směru ke Kbelské srazila tramvaj mladého muže, ale lékař už jenom konstatoval smrt. Kdo smrtelnou nehodu zavinił, prošetřují dopravní policisté.

Olga Franzlová

Oběti: maršál, podnikatelé, taxikář

Praha – Z šestnácti letošních vražd a pokusů o vraždu neodhalila pražská mordparta zatím šest případů. Mezi oběťmi jsou cizinci, bezmocná stará žen, podnikatelé. Policisté nevyřešili ani záhadnou smrt taxikáře.

Všechny tyto případy spojuje jedno: nejsou to vraždy, jež by se daly objasnit během několika hodin.

Případ druhý: stařenku zavraždili a okradli

Loupežný motiv měla zřejmě také vražda třiaosmdesátileté ženy z Hloubětína. Ve čtvrtek 30. března ji v jejím bytě našla sociální pracovnice. Kromě nádherných hodin zmizela i červená elektrická řetězová pila Detektivové v tomto případě hledají dva muže. Starou ženu ubodali vrazi, jimž žena otevřela v domnění, že jde právě o pracovníci sociální služby. Pachatele se zatím nepodařilo odhalit. „Nechci říct, že bychom na jiných případech nedělali s nasazením, ale když jde o vraždy dětí a seniorů, makáme ve dne v noci,“ říká jeden z detektivů.

Případ třetí: smrt taxikáře na Černém Mostě otrásla všemi

Jedinou střelou do hrudi zavraždil neznámý pachatel v dubnu dvaapadesátiletého taxikáře na odstavném parkovišti na Černém Mostě.

Nejen přátelé tohoto muže, jenž u nás zakládal první školu bojového umění, tvrdí, že muselo jít o loupežnou vraždu. Mezi kolegy i přáteli byl totiž mimořádně oblíbený, nikdy nevyhledával konflikty.

Napsal několik knih o karate a ve volném čase se věnoval mládeži. Ani černý pás v karate a třetí dan v karate Shorin-ryu mu život nezachránily. Někdo ho prostě jedinou střelou zabil. Policie hledá lidi, kteří se 15. dubna od čtvrt na jedenáct do půlnoci pohybovali v Chlumecké ulici poblíž parkoviště. Taxikáře s největší pravděpodobností zavraždil jeho poslední klient. Policii se zatím nepřihlásil žádný svědek.

Šíp, 15. 7. 2006

Oběšenec za úřadem

Černý Most – Pozdě dorazili záchranáři k muži, který se rozhodl oběsit na stromě za úřadem městské části na náměstí Bří Venclíků. Svědci volali na tísňovou linku, ale než lékař stihl přijet, nešťastník svůj čin dokončil.

MF Dnes, 26. 7. 2006, and

Rvačka na silnici skončila kousnutím

Zatímco pokousání psem se stalo vcelku rutinní záležitostí, pokousání člověkem už označují za kuriózní i sami záchranáři. Tak

tomu bylo i včera v Chlumecké ulici, kam přijela záchranka řešit následky potyčky mezi řidičem a chodcem, který mu vstoupil do cesty. Po slovní výměně názorů došlo ke rvačce. Řidič skončil s lehce pokousaným hrudníkem v nemocnici na Bulovce, stejně jako jeho soupeř, který utrpěl pohmožděninu po ráně pěstí.

Šíp 1. 8. 2006

Procházka s nožem v zádech

Hloubětín – Téměř dvě stě metrů ušel v sobotu v noci s nožem zabodnutým do zad 30letý muž. V Zálužské ulici ho v tratolišti krve našel kolemjdoucí. Přivolaný psovod dovedl policisty do nedaleké zahrádkářské kolonie k 61letému útočníkovi. Dotyčný byl stále agresivní, takže ho museli muži zákona zkrotit násilím.

Šíp, 7. 8. 2006

Neurvalec dal ženě pěstí

Černý Most – Chování gentlemana se zřejmě nenaučil lapka, který v Bobkově ulici vrazil ránu do obličeje kolemjdoucí šestačtyřicetileté ženě. Ta totiž zrovna telefonovala a hrubián dostal zálusk na její mobil. Jakmile ho ale získal, dáma vytáhla druhý a začala volat policii. Vtom se dal zloděj na útěk, to mu ale na dlouho nepomohlo. Muži zákona na něj káplí a obvinili ho z krádeže.

Šíp, 12. 8. 2006, tom

Roztržitý řidič

Černý Most – Parkoviště u hypermarketů jsou někdy jako bludiště. Nedávno volal na linku 158 rozčilený motorista, že mu z parkoviště na Černém Mostě ukradli auto. Když hlídky už asi deset minut pročesávaly okolní ulice, oznamovatel se rozvzpomněl, že svůj vůz nechal o několik řad dále.

Šíp, 15. 8. 2006

Kradl u sousedů

Černý Most – Okrást sousedku se rozhodl 24letý chmaták, kterého večer v půl osmé zatkli policisté. V bydlišti na Černém Mostě rozbil dva zámky u sklepní kóje sousedky a sebral digitální multimetr a náradí. Bude se zodpovídat z krádeže a porušování domovní svobody.

MF Dnes, 11. 10. 2006, pha

Informují obyvatele zprávami na mobil

Radnice Prahy 14 poskytuje lidem takzvaný InfoKanál – je to nová služba, která zajišťuje levnou a efektivní komunikaci s obyvateli pomocí SMS zpráv. Lidé tak dostávají zprávy o důležitých událostech, ale radnice je může také varovat před nebezpečím. Radnice chce InfoKanál využívat i při různých anketách týkajících se dění v městské čtvrti.

Úřad městské části Praha 14 získal certifikát managementu jakosti podle normy ISO 9001:2000

Úspěšné fungování jakékoliv organizace vyžaduje, aby byla řízena systematickým a jasným způsobem, jehož cílem je zlepšování výkonnosti a efektivnosti. V podmínkách Úřadu městské části Praha 14 to znamená především uspokojování potřeb a požadavků občanů a plnění úkolů samosprávy. Systém řízení jakosti v souladu s normou ISO 9001:2000 představuje koordinovanou činnost při řízení úřadu v souladu se stanovenou koncepcí a prokazování shody s touto normou, jedná se především o systematicčnost, disciplínu, zavedení účinné dokumentace všech činností a odstraňování nedostatků. Získáním certifikátu úřad potvrdil, že má zavedený systém řízení, který je v souladu s touto normou a jsou tak vytvořeny předpoklady pro kvalitní poskytování služeb a zlepšování kvalitního řízení. V hlavním městě Praze působí 22 správních obvodů, certifikát shody s normou ISO 9001:2000 získaly dosud pouze čtyři z nich.

- ❖ *Obyvatelstvo*
- ❖ *Občansko-správní agenda*
- ❖ *Sociální a zdravotní záležitosti*
- ❖ *Sociální zabezpečení a státní sociální podpora*
- ❖ *Oddělení bytové a matriční*
- ❖ *Krizové řízení*
- ❖ *Bezpečnostní složky, Záchranný systém*
 - Městská policie*
 - Policie ČR*

Počet obyvatel

Správní obvod Praha 14 (Praha 14 a Dolní Počernice)

rok 2006	Černý Most	Hloubětín	Hostavice	Kyje	celkem Praha 14	Dolní Počernice	Celkem v evidenci ÚMČ Phy 14
1.06	21 996	9 946	1 279	6 499	39 720	1 942	41 662
2.06	22 045	9 936	1 294	6 500	39 775	1 944	41 719
3.06	22 096	9 931	1 306	6 516	39 849	1 947	41 796
4.06	22 111	9 931	1 297	6 519	39 858	1 949	41 807
5.06	22 111	9 919	1 301	6 522	39 853	1 950	41 803
6.06	22 158	9 924	1 306	6 516	39 904	1 958	41 862
7.06	22 230	9 929	1 306	6 526	39 991	1 970	41 961
8.06	22 240	9 910	1 305	6 526	39 981	1 972	41 953
9.06	22 249	9 887	1 305	6 505	39 946	1 982	41 928
10.06	22 236	9 882	1 307	6 497	39 922	1 990	41 912
11.06	22 205	9 876	1 308	6 519	39 908	1 988	41 896
12.06	22 230	9 872	1 310	6 524	39 936	1 982	41 918

Počet narozených a zemřelých

	narození	zemřelí
Leden	52	27
Únor	32	31
Březen	54	21
Duben	38	17
Květen	47	20
Červen	36	21
Červenec	50	10
Srpen	43	39
Září	52	22
Říjen	42	31
Listopad	39	32
Prosinec	42	19
celkem	527	290

Komentář: Jak už tabulky napovídají MČ Praha 14 patří mezi urbanisticky nejdynamičtější se rozvíjející části hl. m. Prahy. Ziskáváme příliv nových obyvatel sídlištní výstavbou i novými stavebními projekty, které velmi optimálně vyvažují poměr mezi natalitou a mortalitou. Počet obyvatel jednotlivých částí Černého Mostu, Kyje a Hostavic se zvyšují, zatímco v Hloubětíně je patrný výraznější pokles obyvatel.

Občanskosprávní odbor vykonává ve 100% činnost v tzv. přenesené působnosti, tedy činnost výkonu státní správy na daných úsecích, které se řídí příslušnými platnými právními předpisy, nikoliv rozhodováním samosprávy (radnice).

Ověřování listin a podpisů

Oddělení evidence obyvatel a osobních dokladů. Toto oddělení bylo do roku 2000 pod přímou správou Policie ČR, než bylo předáno příslušným úřadům (obvodním v Praze). Zde je každý občan povinen nahlásit změnu trvalého pobytu a dostane v této (i v jiných souvislostech) nový občanský průkaz a cestovní doklad.

Úsek přestupků. Řeší přestupky v oblasti vymezené organizačním řádem, tedy zejména na úseku veřejného pořádku a občanského soužití.

Tzv. vnitřní správa: V rámci občanskosprávního odboru se vedla i jiná správní řízení, a to zejména ohledně návrhu na zrušení údaje o místu trvalého pobytu. Občanskosprávní odbor zajišťuje také přípravu voleb a referend.

Odbor sociálních věcí a zdravotnictví působí na úseku: zpracovávání koncepce zdravotnictví na území městské části; organizace LSPP. Připravuje podklady pro tvorbu lokální zdravotní politiky, navrhuje, koordinuje a interpretuje akce v oblasti podpory a ochrany zdraví obyvatel, včetně aktivit na úseku zdravotní výchovy, připravuje podklady pro rozhodnutí orgánů MČ Praha 14 v oblasti zdravotnictví.

První dítě v BabyBoxu

Tříčtvrtě roku po otevření BabyBoxu v hloubětínském GynCentru se 17. února večer poprvé rozezněl nemocnicí pronikavý signál, oznamující, že v BabyBoxu je dítě. Službukonající lékař Pavel Müller spolu se sestrou pár okamžiků na to otevírají dvířka schránky na opačné straně a nacházejí tam dvoukilovou zdravou holčičku. Ne právě šťastným rozhodnutím matky, která dítě do boxu vložila, bylo to, že do zavinovačky zabalila i její rodný list. Tím je zřejmá identita dítěte a jeho adopce bude proto složitější. Kromě toho měla malá Soňa u sebe i dopis matky, v němž prosí, aby její dítě dali k adopci páru, který na miminko čeká víc než 10 let. Jako důvod odložení dítěte do BabyBoxu žena udává, že Soňa je jedním z dvojčat, která se jí před měsícem narodila a ona jako samoživitelka by výchovu obou dětí neutáhla.

Senioři a občané se zdravotním postižením

▣ OBLASTNÍ SPOLEK ČESKÉHO ČERVENÉHO KŘÍŽE

Poskytování pečovatelské, ošetrovatelské služby a služby domov pro seniory.

Kontakty: Bratří Venclíků 1070, 198 00 Praha 9-Černý Most

Služby:

HUMANITÁRNÍ POMOC

je organizována ze sbírek od občanů a organizací pro postižené přírodními katastrofami na území ČR nebo jiných státech a dále občanům sociálně potřebným, opuštěným, azylantům apod.

VÝUKA PRVNÍ POMOCI

Nabízíme kurzy pro dospělé, podniky, školy, mládež apod. Vyškolení získávají příslušnou kvalifikaci o absolvování kursů první pomoci.

- Základní kurz (12 hod.)
- Kurz pro budoucí zdravotníky zotavovacích akcí (40 hod.)

Studijní střediska a výuka na školách

REKONDIČNÍ TÁBORY ČČK

Cílem je zlepšit fyzickou zdatnost a upevnit zdraví těchto dětí. Současně jim umožnit strávit prázdniny v dětském kolektivu. Tyto pobyty organizujeme v zahraničí zejména pro děti nemocné alergií, ekzémy a astma.

BEZPŘÍSPĚVKOVÉ DÁRCOVSTVÍ KRVE

V denní činnosti propagujeme a organizujeme nábor na bezpříspěvkové dárcovství krve. Pravidelně dvakrát ročně provádíme slavnostní oceňování dárců krve plaketami Prof. Dr. Jana Jánského.

PRÁCE S MLÁDEŽÍ

Mládež ČČK je zvláštní složkou jako samostatné hnutí organizace Červeného kříže. Sdružuje děti a mládež, jejichž programem je činnost dle zásad a cílů Červeného kříže. Zaměření činnosti je především na výuku první pomoci ČČK.

GEROCENTRUM

Zařízení sociální péče s nepřetržitým celoročním provozem. V zájmu prohloubení péče o staré, dlouhodobě nemocné zdravotně postižené a sociálně potřebné občany, jsou v rámci ústavního zařízení poskytovány komplexní sociálně zdravotní služby. Lůžková jednotka je určena občanům, jejichž zdravotní stav omezuje schopnost sebeobsluhy, vyžadující ošetrovatelskou péči.

Slunné stáří, Harrachovská 422, 190 00 Praha 9

Dům sociálních služeb, Bojčenkova 1099, 198 00 Praha 9

DOMÁCÍ OŠETŘOVATELSKÁ SLUŽBA „ALICE“

Je poskytována kvalifikovanými zdravotními sestrami 8 hodin denně, 5 dní v týdnu. Během návštěvy v místě bydliště pacienta jsou prováděny odběry biologického materiálu, aplikace inzulínu, injekce, převazy, podávání různých forem léků, klyzma, péče o cévky, ošetření stomií, pohybová léčba, komplexní péče o imobilní pacienty a pacienty v terminálním stádiu. Zdravotní

péče je plně hrazena zdravotními pojišťovkami na základě našich smluv a ordinace ošetřujícího lékaře.

PEČOVATELSKÁ SLUŽBA

V rámci komplexních pečovatelských služeb zabezpečujeme rozvoz obědů 5 dní v týdnu, nákupy, běžný úklid, praní a žehlení prádla, pochůzky, pedikúru, koupání, soustavná péče o trojčata, mytí nádobí, ohřátí jídla a podobně. Tyto služby poskytujeme občanům v Kyjích, na Černém Mostě, Hostavicích, Hloubětíně, na Lehovci a v Jahodnici.

☐ Středisko křesťanské pomoci Horní Počernice

Poskytování pečovatelské služby a dalších služeb.

Kontakt: Středisko křesťanské pomoci Horní Počernice, Křovinovo nám. 11/16, Praha 9 - Horní Počernice.

☐ Centrum pro zdravotně postižené Praha 9

Poskytování odborného sociálního poradenství, půjčování pomůcek, kontaktní práce v terénu.

Kontakt: Občanské sdružení Centrum pro zdravotně postižené Kraje Praha, Bc.Magdalena Musilová, Lovosická 40/440, Praha 9

☐ Prosaz

Poskytování osobní asistence, sociálního poradenství, bezplatné krizové pomoci a poradenství prostřednictvím bezplatné telefonní linky a dalších služeb.

Kontakt: Občanské sdružení Prosaz, Kodymova 2526, 158 00 Praha 5

☐ Život 90

Poskytování poradenství, telefonní krizové pomoci, tísňové péče, pečovatelské služby, domácí zdravotní péče - Home Care, půjčovna kompenzačních pomůcek a další služby.

Kontakt: Občanské sdružení Život 90, Karolíny Světlé 18, Praha 1

☐ Cesta domů

Nabízí konkrétní pomoc rodinám (poradenství a domácí paliativní péči - domácí hospicová péče), které se rozhodly pečovat o své umírající blízké doma.

Kontakty: Občanské sdružení Cesta domů, Bubenská 3, Praha 7

☐ Diakonie Církve Bratrské - Centrum Slunečnice

Poskytování služeb denního centra, tréninkového bydlení a osobní asistence dospělým lidem s tělesným a kombinovaným postižením.

Kontakt: Diakonie Církve Bratrské - Centrum Slunečnice, Mansfeldova 801, Praha 9-Černý Most

☐ Fokus Praha

Nabízí komplexní komunitní péči pro osoby s tělesným, smyslovým a mentálním postižením.

Kontakt: Občanské sdružení Fokus Praha, Dolákova 18, Praha 8

☐ Eset - help

Nabízí péči a rozvoj osoby s duševním onemocněním např. sociální poradenství, podporované zaměstnání, psychologickou pomoc aj.

Kontakt: Občanské sdružení Eset - help, Vejvanovského 1610, Praha 4

Odbor sociálních věcí a zdravotnictví Úřadu městské části Praha 14 - terénní sociální pracovnice pro seniory

Poskytování základního a odborného sociálního poradenství v oblasti sociálních služeb, návštěvy v přirozeném prostředí za účelem popovídání si a zjištění jejich celkové současné situace, především zda funguje pomoc od rodiny, v případě osamělosti opakované návštěvy zprostředkování kontaktů na poskytovatele sociálních služeb a spolupráce s nimi.

Kontakty: Alexandra Martinů, odd. sociální péče, Bratří Venclíků 1072, Praha 9-Černý Most

Děti, mládež, rodiny s dětmi

□ Centrum sociálních služeb Praha - Poradna pro rodinu, manželství a mezilidské vztahy

Poskytuje odbornou poradenskou pomoc v náročných životních situacích, do nichž se může dostat každý díky nečekaným změnám a zvýšeným nárokům života. Konkrétně poskytuje sociálně právní poradenství, psychologické poradenství, konzultace párové, rodinné a individuální, zprostředkování kontaktů na další odborníky pro otázky týkající se rodinného, manželského, partnerského a osobního života (např. právníka, psychiatra, sexuologa).

Adresa organizace: Poradna pro rodinu, manželství a mezilidské vztahy, Šromova 861, Praha 9 - Černý Most

□ Azylový dům - Středisko křesťanské pomoci Horní Počernice

Poskytování pobytových a sociálních služeb na přechodnou dobu rodinám s dětmi v nepříznivé sociální situaci spojené se ztrátou bydlení a podporuje jejich sociální začleňování.

Adresa organizace: Středisko křesťanské pomoci Horní Počernice, Křovinovo nám. 11/16, Praha 9-Horní Počernice

□ Sananim

Poskytování profesionální pomoci osobám ohroženým drogovou závislostí v síti programů a služeb, které tvoří komplexní systém prevence, péče, léčby a resocializace např. terénní programy, poradna pro rodiče, kontaktní centrum.

Kontakt: Občanské sdružení Sananim, Ovčí Hájek 2549/64A, Praha 13

Poradna pro rodiče - Café Therapy, Školská 30, Praha 1

□ Klub Pacifik - Sdružení na pomoc dětem s handicapem

Nízkoprahové zařízení pro děti a mládež poskytující sociální služby a volnočasové aktivity pro děti a mládež ve věku od 6 do 18 let.

Kontakt: Klub Pacifik - občanské sdružení Sdružení na pomoc dětem s handicapem, Vlčkova 1067, Praha 9- Černý Most

□ Komunitní centrum Motýlek - Sdružení na pomoc dětem s handicapem

Centrum nabízí mateřské centrum, odlehčovací služby a centrum denních služeb pro rodiny a děti se zdravotními handicapem.

Kontakt: Komunitní centrum Motýlek - občanské sdružení Sdružení na pomoc dětem s handicapem, Vlčkova 1067, Praha 9-Černý Most

□ DĚTSKÉ CENTRUM PAPERSEK

Dětské centrum Paprsek chce přinášet světlo do života dětí se speciálními potřebami, spolupracovat s jejich rodinami, pomáhat rodičům v tíživé situaci. Paprsek nabízí péči formou denního pobytu a ambulantní poradenské péče. Denní pobyt je určen pro děti od 3 do 18 let s výraznými postiženími psychickými, smyslovými, zejména s postiženími kombinovanými. Ambulantně poradenská péče je určena pro děti a jejich rodiny s vývojovými, výchovnými a výukovými problémy a poruchami, s poruchami učení, dále pro děti a mládež s postiženími psychickými, smyslovými, pohybovými nebo s kombinací těchto postižení. U dětí útlého věku je možnost rané intervence poskytované v rodině podle programu Portage. Děti jsou v péči dětského lékaře a neurologa, psychologů, speciálních pedagogů, logopedů, rehabilitační pracovníce, vychovatelek, zdravotních sester a sociální pracovníce. Péče je komplexní, důraz je kladen na časné zachycení případných obtíží a odchylek a na to navazující pomoc, na týmový přístup odborníků více profesí, práci s rodinou, uplatnění terapeutických a stimulačních programů na podporu vývoje a vztahů (např. terapie pevným objetím podle J. Prekopové, speciální výchova podle Montessoriové, Portage program). Při zařízení působí jako pobočka Zvláštní a pomocné školy v Horních Počerních přípravný stupeň Pomocné školy a rehabilitační třída. Centrum je v působnosti odboru sociální péče a zdravotnictví Magistrátu hl. m. Prahy.

Kontakt: Šestajovická 19, Praha 9-Hloubětín

□ **Středisko výchovné péče Klíč**

Poskytování ambulantního a pobytového programu pro děti s výchovnými problémy. Pomoc zde nacházejí rodiny s dětmi, u nichž se vyskytly výchovné problémy a problémy ve školní úspěšnosti

Kontakt: Středisko výchovné péče, Čakovická 51, Praha 9

□ **Občanská inspirace o. s.**

Komunitní centrum s volnočasovým programem pro děti i dospělé.

Kontakt: Občanská inspirace, Kučerova 14, Praha 9

□ **YMCA Praha - Mateřské centrum Klubíčko**

Mateřské centrum Klubíčko nabízí rodičům pobyt s dětmi v otevřené herně, účast na kurzech, cvičeních pro dospělé, besedách nebo kroužcích pro děti či celou rodinu. Klubíčko pořádá též jednorázové akce.

Kontakt: Ymca - Mateřské centrum Klubíčko, budova MŠ Vlčkova ul. 1067, 198 00 Praha 9

□ **Křesťanské centrum pro rodinu Heřmánek - centrum Welcome**

Nabízí služby mateřského centra, mateřské školky, volnočasové a zájmové aktivity pro rodiny s dětmi a řadu dalších služeb.

Kontakt: Občanské sdružení Křesťanské centrum pro rodinu Heřmánek, Vybíralova 969, Praha 9-Černý Most

Osoby v nepříznivé životní situaci spojené se ztrátou bydlení

□ **Armáda spásy ČR**

Nabízí služby nízkoprahového denního centra, noclehárnu, azylový dům a terénní sociální práci vč. základního sociálního poradenství.

Kontakt: ústředí Armády spásy, Petřilíkova 2565/23, Praha 5, Centrum sociálních služeb Bohuslava Bureše, Tussarova 60, Praha 7

□ **Naděje o.s.**

Nabízí služby nízkoprahových denních center, zahrnující například sociální poradenství, pomoc při vyřízení osobních dokladů, osobní doprovod při jednání s úřady, potravinovou pomoc, hygienický servis, výměnu ošacení, zprostředkování ubytování v zařízeních Naděje a v dalších organizacích, zdravotní a psychologické pomoci a křesťanské duchovní služby. Dále také zprostředkování návazných a specializovaných služeb dle individuální potřeby.

Kontakt: o. s. Naděje - pobočka Praha, K Brance 11/19e, 155 00 Praha 5,
Středisko Naděje Praha - U Bulhara, U Bulhara (pod Severojižní magistrálou), Praha 2
Středisko Naděje Praha - Bolzanova, Bolzanova 7

Občanské, sociálně právní poradenství, poradenství v oblasti pracovně právní a informační servis

□ **Člověk v tísní o.p.s.**

Poskytování širokého bezplatného právního a sociálně právního poradenství a terénní sociální práce.

Kontakt: Člověk v tísní, o. p. s. - pobočka Praha, Mahenova 494/3, Praha 5

□ **REMEDIUM Praha o. s.**

Poskytování mediace (zprostředkování prostoru pro mimosoudní řešení sporu) a bezplatného sociálně právního poradenství v oblasti bydlení, sociální problematiky, rodinných a mezilidských vztahů, pracovněprávních vztahů, zaměstnanosti, majetkoprávních vztahů, ochrany spotřebitele, správního řízení a jednání na úřadech a v neposlední řadě také dluhové poradenství.

Kontakt: Občanská poradna REMEDIUM, Křišťanova 15, Praha 3

□ **Občanská inspirace o. s.**

Organizace mimo jiné poskytuje i bezplatné sociálně právní poradenství.

Kontakt: Občanská inspirace, Kučerova 14, Praha 9-Černý Most

□ **SPES o.s.**

Poskytování poradenství prostřednictvím internetu v případě zadluženosti osob a domácností, prostřednictvím e-mailu. Další formou pomoci, kterou mohou občané Prahy 14 využít, je poradenství formou telefonické konzultace.

Kontakt: Sdružení SPES, o.s., Litovelská 14, Olomouc

□ **Poradna při finanční tísní, o.p.s.**

Poskytování v případě zadluženosti osob a domácností, konzultace k oddlužení podle insolvenčního zákona, pomoc při vyplňování a podávání návrhu na povolení oddlužení či k průběhu soudního a exekučního řízení. Poradenství je poskytováno prostřednictvím e-mailu, osobně nebo telefonicky, na bezplatné lince.

Kontakt: Poradna při finanční tísní o.p.s., Americká 22, Praha 2

□ **Organizace pro pomoc uprchlíkům**

Poskytování komplexního sociálně právního poradenství zaměřené na uprchlíky a ostatní cizince na území České republiky.

Kontakt: Občanské sdružení pro pomoc uprchlíkům, Kovářská 4, Praha 9

Odbor sociálních věcí a zdravotnictví Úřadu městské části Praha 14 - Sociální kurátor pro dospělé

Poskytování odborného sociálního poradenství, dluhového poradenství, zprostředkování pobytových služeb v Azylových domech a ubytovnách, případně zprostředkování kontaktu na poskytovatele dalších sociálních služeb, které má klient zájem využít. Zprostředkování kontaktu s rodinou a sociálním okolím v době výkonu vazby či trestu odnětí svobody, pomoc při sepisování písemných podání a doprovod k soudům, úřadům či jiným institucím, návštěvy ve věznicích při výkonu vazby a trestu. Poskytování dávky mimořádné okamžité pomoci osobám ohroženým sociálním vyloučením a na úhradu nezbytného jednorázového výdaje.

□ Centrum sociálních služeb Praha - sociálně právní poradna

Poskytování bezplatného sociálně právního poradenství, pomoci při vyhotovení písemných podání k soudům či jiným institucím, mediace (zprostředkování prostoru pro mimosoudní řešení sporu).

Kontakt: Centrum sociálních služeb Praha-sociálně právní poradna, Chelčického 39, Praha 3

□ Centrum sociálních služeb Praha - KONTAKT

Informační centrum sociálních služeb.

Adresa organizace: KONTAKT - Centrum sociálních služeb Praha, Ječná 3, Praha 2

□ Městská část Praha 14 - Úřad u Vás doma

Poskytování služeb, úkonů v místě bydliště v působnosti: Občanskosprávního odboru, tj. vyřízení žádosti o občanský průkaz, doručení občanského průkazu, ověření podpisu a Odboru sociálních věcí a zdravotnictví, tj. příspěvek na péči, příspěvek na úpravu bytu, mimořádné výhody průkazky TP, ZTP, ZTP/P), příspěvek na zakoupení motorového vozidla, příspěvek na individuální dopravu, příspěvek na provoz motorového vozidla. Služba je určena občanům starším 75 let a všem držitelům průkazů ZTP a ZTP/P, kteří nepobírají příspěvek na provoz motorového vozidla nebo individuální dopravu. V mimořádných případech (např. dlouhodobá snížená pohyblivost) služba poskytnuta i ostatním občanům.

Kontakt: Úřad městské části Praha 14, Bratří Venclíků 1072, Praha 9-Černý Most,

Dávky státní sociální podpory

V rámci systému státní sociální podpory je zahrnuto osm dávek státní sociální podpory. Dávky státní sociální podpory jsou :

- b) dávky poskytované v závislosti na výši příjmu
 - 4. přídavek na dítě,
 - 5. sociální příplatek,
 - 6. příspěvek na bydlení,
- b) ostatní dávky
 - 6. rodičovský příspěvek,
 - 7. příspěvek na školní pomůcky,
 - 8. dávky péčovské péče,
 - 9. porodné,
 - 10. pohřebné.

Zákonem č. 113/2006 Sb., kterým se mění zákon č. 117/1995 Sb., o státní sociální podpoře, ve znění pozdějších předpisů došlo od 1. dubna 2006 k zavedení nové dávky státní sociální podpory příspěvek na školní pomůcky.

Jedná se o jednorázovou dávku ve výši 1000 Kč. Nárok na dávku vzniká nezaopatřenému dítěti dnem 1. června příslušného kalendářního roku, kdy dítě začíná plnit povinnou školní docházku při splnění všech zákonných podmínek nároku na dávku. Stát touto dávkou přispívá rodinám s výdaji, které jsou spojeny s nákupem školních pomůcek prvňáčka.

Zákonem č. 113/2006 Sb., došlo ke zvýšení částek porodného od 1. dubna 2006, a to tak, že porodné při narození jednoho dítěte činí 17500 Kč, při narození dvojčat porodné činí 52500, při narození trojčat porodné činí 78750 Kč.

Zákonem č. 134/2006Sb., kterým se mění zákon č. 359/1999 Sb., o sociálně-právní ochraně dětí, ve znění pozdějších předpisů a zákon č. 117/1995 Sb., o státní sociální podpoře došlo ke zrušení dávky státní sociální podpory Příspěvek na péči o dítě v zařízení pro děti vyžadující okamžitou pomoc ode dne 1. června 2006. Uvedený příspěvek se transformoval do Státního příspěvku pro zřizovatele zařízení pro děti vyžadující okamžitou pomoc. O státním příspěvku rozhoduje krajský úřad na základě podané žádosti zřizovatelem zařízení pro děti vyžadující okamžitou pomoc.

Od června 2006 došlo na odboru státní sociální podpory ke změně systému archivace spisové dokumentace. Za podpory Ministerstva práce a sociálních věcí a zpracování programu archivace OKsystemem s.r.o. je veškerá písemná dokumentace digitalizována, digitální obrazy jsou kontrolovány a podepisovány certifikátem poskytnutým I. Certifikační Autoritou a spisová dokumentace je archivována firmou Aries data a.s..

V roce 2006 žádosti o dávky státní sociální podpory vyřizovalo 13 zaměstnanců Úřadu městské části Praha 14.

Za rok 2006 bylo přijato a vyřízeno 16 207 žádostí o dávky státní sociální podpory.

Oddělení právní, bytové a matriční

úseku matričního, který vede běžnou matriční agendu, týkající se občanů, kteří mají trvalé bydliště na území správního obvodu m.č. Praha 14, tj. matrika narozených, sňatků, úmrtí, zvláštní matrika (události, které nastaly v cizině a týkají se výše uvedeného), dále pak zajišťuje dle zákonné úpravy změny jména a příjmení na žádost občana, připravuje podklady pro udělení státního občanství, kdy občané, kterým bylo uděleno státní občanství, skládají na Úřadu slib; v roce 2006 bylo uzavřeno na Úřadu m. č. Praha 14 to bylo 401 sňatků (rozvody 187); státní občanství bylo uděleno celkem 15 občanům.

Bylo dokončeno zpracování VHP společnosti Linde Technoplyn a.s. a společnosti Český Plyn k. s. V prosinci byla pro veřejnosti zpracována MHMP ve spolupráci s naší MČ „Informace určená veřejnosti v zóně havarijního plánování,“ která byla občanům poskytnuta v roce 2007.

V měsíci květnu byla prováděna opatření k zmapování počtu drůbeže a ostatních ptáků v drobných chovech na MČ Praha 14 a MČ Dolní Počernic s cílem připravit se na možnou nákazu ptačí chřipkou, která byla hygienickou službou zjištěna na několika místech ČR.

Bezpečnostní složky (městská a státní policie, záchranný systém)

MĚSTSKÁ POLICIE

MĚSTSKÁ POLICIE HL. M. PRAHY

- zabezpečuje zejména místní záležitosti veřejného pořádku na území hlavního města Prahy a plní další úkoly stanovené zákonem o obecní policii nebo jiným zákonem, při plnění svých úkolů spolupracuje s Policií České republiky,
- každý má právo obracet se na strážníka se žádostí o pomoc, strážníci jsou povinni v rozsahu svých úkolů požadovanou pomoc poskytnout.

**Ředitelství Městské policie hl. m. Prahy
Korunní 98/2456, 101 00 Praha 10-Vinohrady**

STRÁŽNÍCI MĚSTSKÉ POLICIE

- kontrolují a postihují nesprávné parkování, přestupky chodců a cyklistů,
- v rámci postihu dopravních přestupků využívají technických prostředků k zabránění odjezdu vozidel (tzv. botičky) a nařizují odstranění (odtah) vozidel, která tvoří překážku v silničním provozu, provádějí kontroly SPZ a RZ s ověřením v evidenci odcizených vozidel a značek
- dohlíží na dodržování pravidel občanského soužití
- provádí kontroly živnostenských provozoven, převážně restaurací se zaměřením na podávání alkoholických nápojů dětem a mladistvím, (dle §30 přestupkového zákona)
- ověřují v rámci prokázání totožnosti osob, zda tyto osoby nejsou v registru celostátně hledaných osob Policií ČR
- zakročují proti zlodějům, násilníkům, výtržníkům, vandalismu a dalším negativním jevům a přispívají tak k ochraně občanů a jejich majetku
- postihují přestupky proti veřejnému pořádku, nejčastěji: rušení nočního klidu, znečišťování a zábor veřejných prostranství, neoprávněné odkládání odpadků a zakládání skládek
- kontrolují dodržování vyhlášek města (např. v oblasti používání pyrotechniky, žebrání, veřejné zeleně atd.)
- dohlíží na přechodech pro chodce, přednostně v blízkosti škol
- provádějí osvětovou a preventivní činnost pro naše spoluobčany.

Městskou policii hl. m. Prahy řídí primátor hl. m. Prahy MUDr. Pavel Bém v úzké spolupráci s náměstkem primátora pro bezpečnost a legislativu Mgr. Rudolfem Blažkem, který byl pověřen zastupováním primátora ve věcech Městské policie v hl. m. Praze. Přímou výkonnou pravomocí při řízení Městské policie hl. m. Prahy pověřila Rada hl. m. Prahy ředitele Městské policie hl. m. Prahy Mgr. Vladimíra Kotrouše. Inspekci řídí JUDr. Josef Tomíček (viz příložené schéma). Územní útvary Městské policie se dělí na Obvodní ředitelství 1-15.

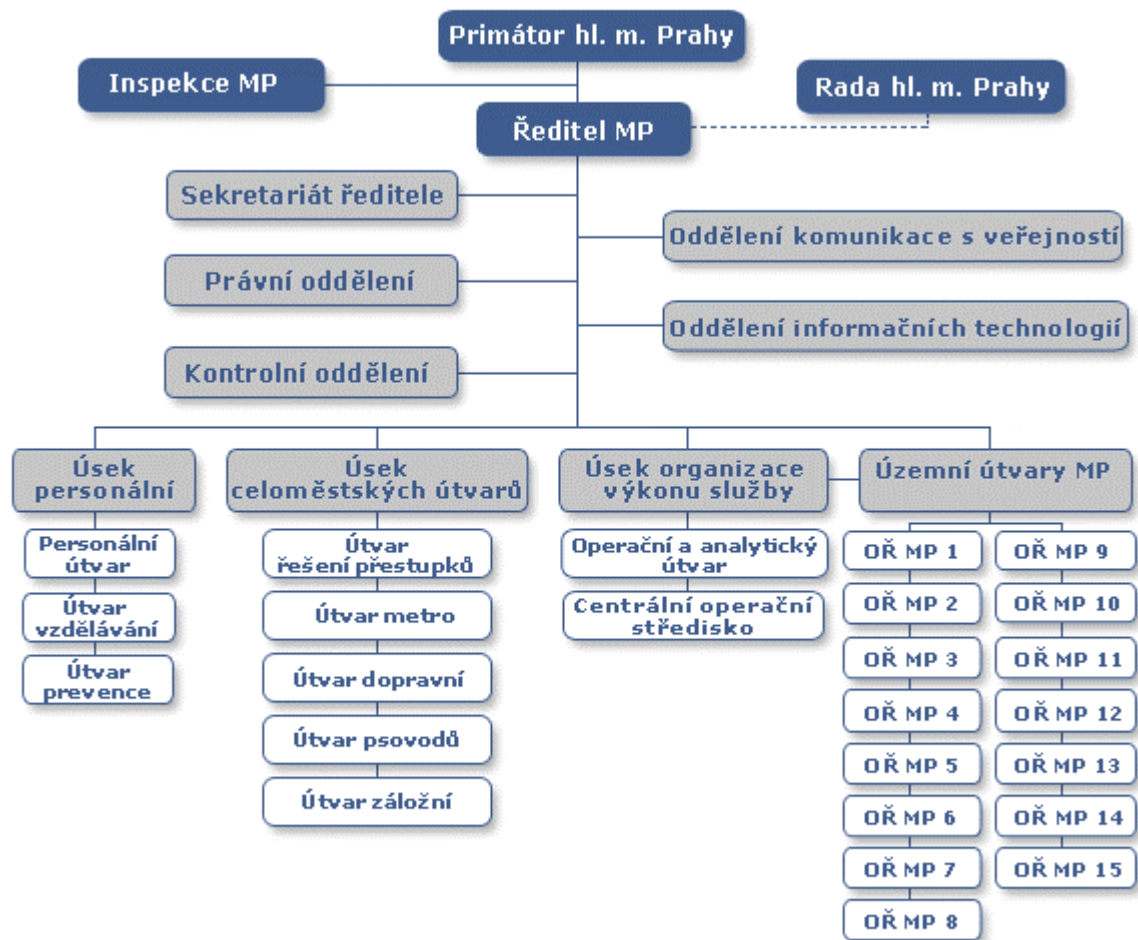

OBVODNÍ ŘEDITELSTVÍ MĚSTSKÉ POLICIE PRAHY 14

Vlčkova 1067

198 00 Praha 9-ČM

ředitelka a policejní rada

Ing. Bc. Dana Hetzlová

od roku 2000 ředitelka OŘ MP, držitelka ocenění strážník roku 2003, jediná žena na postu OŘ MP

Do spravovaného území Městské policie spadají tři samostatné správní celky městských částí **Prahy 14** (Praha 14 a Dolní Počernice), **Prahy 20** (Horní Počernice) a **Prahy 21** (Újezd nad Lesy, Klánovice, Běchovice, Koloděje). Z hlediska uspořádání obvodu jde tedy o sedm městských částí tzv. okrajové Prahy, přičemž za stěžejní je považována naše MČ Praha 14. Už vzhledem k tomu, že v ní probíhá poměrně dynamický rozvoj sídlištní výstavby a také pro bohaté zastoupení obchodních a zábavních zón.

Na obvodní ředitelství městské policie Prahy 14 **slouží 60 strážníků**. Celá městská část je rozdělena na okrsky (Kyje + Hutě, Hloubětín + Lehovec, Kyje + Jahodnice + Hostavice), z nichž každý má svého strážníka, na Černém Mostě jsou dva. Navíc po celých čtyřiaadvacet hodin slouží autohlídky a pěší hlídky.

Detašovaná pracoviště:

Klánovice - V pátém 234, Dolní Počernice - Stará obec 10, Horní Počernice - Jívanská 635, Koloděje - K jízdně 9, Běchovice - Za poštovskou zahradou 479, Újezd nad Lesy - Lomecká 656, Hloubětín - vestibul metra "B", Černý Most - Kpt. Stránského 984

okrsky:

celkem 11

okrskářů 18

č. 1 Valenta Jiří, Schuster Roman, Davidovič Jiří,
Perniš Dušan

Újezd nad Lesy

č. 2 Hladík Martin, Pšenčík Petr, Hojer Václav,
Kubera Karel

Klánovice

č. 3 Skolil Zdeněk

Koloděje

č. 4 Bureš Miroslav, Macek Pavol

Běchovice

č. 5 Chlaň Marek, Hasoň Rudolf, Hanzlík Václav,
Burian Pet

Horní Počernice

č. 6 Frančík Vlastimil

Dolní Počernice

č. 7 Novotný Petr (stálá dozorní služba)

Černý Most, Vlčkova 1067

hranice okrsku: Kbelská, Kolbenova, Chlumecká, hranice k.ú. MČ Praha-H.Počernice, Satalice, Kbely

č. 8 Matějka Karel

Hloubětín, vestibul metra

hranice okrsku: Průmyslová, Kbelská, Kolbenova, Broumarská, Tálinská, Oborská, Čelákovická

č. 9 Dlouhý Michal (stálá dozorní služba)

Černý Most, Vlčkova 1067

hranice okrsku: Průmyslová, Oborská, Tálinská, Broumarská, Nedokončená, hranice k.ú. MČ Praha 10

č. 10 Novotný Petr

Černý Most, Kpt. Stránského 984

hranice okrsku: Broumarská, Chlumecká, Východní spojka, hranice k. ú. MČ Horní a Dolní Počernice, Rokytka potok

č. 11 Jiroušek Bohumil (stálá dozorní služba)

Černý Most, Vlčkova 1067

hranice okrsku: Nedokončená, Broumarská, Rokytka-potok, hranice MČ Dolní a Horní Počernice, Praha 10

Strážníky bylo v roce 2006 zjištěno a řešeno celkem 45 240 přestupků, bylo uděleno 27 891 pokut v souhrnné výši 6 400 500 korun. Z celkového počtu bylo v dopravě zjištěno 34 581 přestupků, ve veřejném pořádku 6 357 a zbývajících 4 302 v ostatních přestupcích.

Ve sledovaném období probíhaly průběžně kontrolní akce zaměřené na kontroly psů (zjištěno 368 přestupků, 57 psů nemělo známku), neoprávněné zábory, vraky (352), dopravu v klidu, chodce (1628), kontroly restauračních zařízení, dodržování tabákového zákona (zjištěno 2 935 přestupků), zajišťování přechodů u vytipovaných škol a další. Tyto akce probíhají také v součinnosti s pracovníky ÚMČ, psovody MP, PČR. Dále bylo zjištěno 22 hledaných osob, 11 osob bylo omezeno na osobní svobodě.

POLICIE ČESKÉ REPUBLIKY

místní oddělení Kyje-Praha 9

Bryksova 817

Praha 9-ČM (u konečné metra B)

pplk. Bc. Jaroslav Šimáček

Území působnost toho policejního oddělení je pro celou Prahu 14 (Černý Most, Kyje, Hloubětín, Hostavice) a také Dolní Počernice. Zabývají se vyšetřováním vloupání do motorových vozidel a jejich krádeží hlavně na parkovištích zdejší obchodní zóny, dále šetří násilnou trestnou činnost (loupeže a přepadení), krádeže zavazadel (zejména v obchodních centrech) a vloupání do různých objektů (zejména do sklepních kójí).

- ❖ *Ekonomika a správa majetku obce*
- ❖ *Výstavba*
- ❖ *Územní rozvoj*
- ❖ *Živnostenské podnikání, obchod a služby*
- ❖ *Banky a pošta*

Rozpočet na rok 2006

Na svém posledním jednání v roce 2005 dne 13. 12. 2005 Zastupitelstvo městské části projednalo a schválilo rozpočet Prahy 14 na rok 2006. To je velmi pozitivní konstatování, protože schválením rozpočtu ještě v roce 2005 nemuselo být použito v roce 2006 rozpočtové provizorium, ve kterém jsou výdaje striktně omezeny a řada projektů by se proto realizovala jen s obtížemi. Schválení rozpočtu samozřejmě předcházela dlouhá a náročná příprava.

Ta začala již koncem loňských prázdnin. Jednotlivé odbory úřadu městské části byly osloveny a připravily své první požadavky na rozpočet. Ke konci září oddělení rozpočtu ekonomického odboru kompletovalo požadavky. Tento návrh byl postupně dopracováván a upřesňován po konzultaci se starostou, zástupci starosty, tajemníkem úřadu, vedoucími jednotlivých odborů a řediteli základních a mateřských škol. Na přelomu listopadu a prosince byl rozpočet v objemových ukazatelích předložen ke schválení Radě městské části, finančnímu výboru a následně schválen na Zastupitelstvu městské části.

Rozpočet se sestavuje na základě pravidel daných zákonem. Stejně jako loňský rok je rozpočet roku 2006 koncipován jako nevyrovnaný. Počítá se s příjmy ve výši 232 010 000 Kč a výdaje ve výši 229 771 000 Kč. Rozdíl 2 239 000 Kč (financování) je určen na splátku půjčky od hl. m. Prahy (-889 000. Kč) a krytí Zaměstnaneckého fondu (-2 550 000 Kč). Do financování je také promítnuto zapojení Fondu rezerv a rozvoje (1 000 000 Kč) a Fondu oprav (200 000 Kč), tedy vlastní finanční zdroje. Důležité je, že nedochází k zadlužování městské části Praha 14.

Příjmová stránka rozpočtu

V příjmové stránce rozpočtu se promítají jednak dotace ze státního rozpočtu ve výši 68 778 000 Kč, dotace z rozpočtu hl. města Prahy ve výši 104 317 000 Kč a prostředky z převodu vlastní hospodářské činnosti ve výši 29 010 900 Kč. Další část tvoří předpokládané daňové příjmy ve výši 27 507 200 Kč (např. správní poplatky, poplatky z výherních automatů a daň z nemovitostí), které jsou letos o 2 mil. Kč vyšší než v minulém roce. Důvodem navýšení jsou především příjmy ze správních poplatků (ve výši 1 671 000 Kč) a dále vyšší daň z nemovitostí (ve výši 500 000 Kč). Nedaňové příjmy jsou do rozpočtu zapojeny ve výši 2 396 900 Kč (např. sankční platby, příjmy z poskytování služeb). Naopak tyto příjmy oproti loňskému roku poklesly o 333 900 Kč. Nejvyšší pokles byl zaznamenán především u sankčních poplatků.

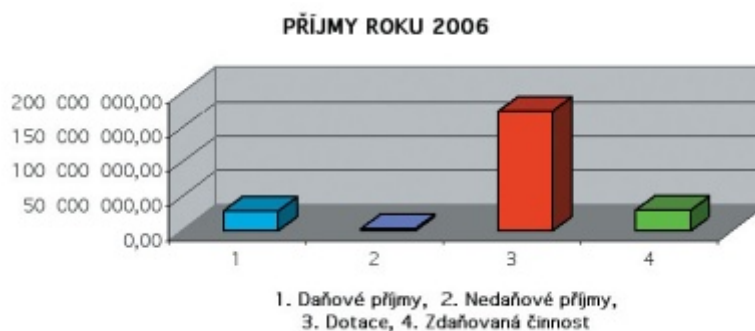

Rozpočet rok 2006 (příjmy)	
1. Daňové příjmy	27 507 200,00
2. Nedaňové příjmy	2 396 900,00
3. Dotace	173 095 000,00
4. Zdaňovaná činnost	29 010 900,00
PŘÍJMY CELKEM	232 010 000,00

Výdajová stránka rozpočtu

Výdajovou stránku rozpočtu tvoří neinvestiční výdaje ve výši 228 671 000 Kč a investiční výdaje ve výši 1 100 000 Kč.

Neinvestiční výdaje

Pro odbor zdravotnictví a sociální oblast je určena částka 53 000 000 Kč - výdaje jsou směřovány především do sociální sféry (51 405 000 Kč), z toho dávky sociální péče tvoří 48 000 000 Kč. V této oblasti jsou zahrnuty i výdaje na lékařskou službu první pomoci ve výši 1 595 000 Kč.

Pro odbor školství je v rozpočtu počítáno s částkou 46 300 000,- Kč, z toho tvoří výdaje na příspěvky do škol 45 166 300 Kč. Odbor životního prostředí bude hospodařit s částkou 12 500 000 Kč, v této částce je počítáno mj. s částkou 500 000 Kč na modernizaci dětských hřišť.

Pro oddělení kultury je určena částka 1 000 000 Kč na zajištění kulturních akcí (např. Hudební festival, Babí léto, Divadelní festival).

Pro odbor hospodářské správy je vyhrazena částka 24 750 000 Kč, na provoz úřadu připadá 22 125 000 Kč a na rozvoj informatiky 2 625 000 Kč.

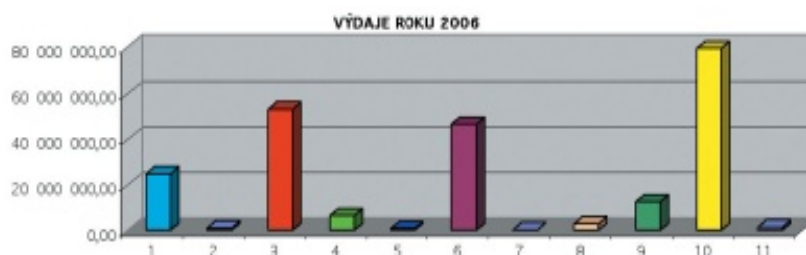

Schválený rozpočet rok 2006 (výdaje)	
1 Odbor hospodářské správy + OI	24 750 000,00
2 KS - Oddělení kultury a občanských záležitostí	1 000 000,00
3 Odbor sociálních věcí a zdravotnictví	53 000 000,00
4 Odbor ekonomiky a správy majetku	6 361 000,00
5 Kancelář starosty	750 000,00
6 Odbor školství	46 300 000,00
7 Odbor územního rozvoje	210 000,00
8 Odbor výstavby a dopravy	2 900 000,00
9 Odbor životního prostředí	12 500 000,00
10 KT - Personální oddělení	79 500 000,00
11 Redakce Listy Praha 14	1 400 000,00
VÝDAJE CELKEM	228 671 000,00

Pro odbor ekonomiky a správy majetku počítá rozpočet s částkou ve výši 6 361 000 Kč. Zde je plánovaná částka 2 000 000 Kč určená na granty roku 2006, dále je zde vytvořena rezerva ve výši 1 886 000 Kč, ze které budou v průběhu roku hrazeny neočekávané výdaje.

Pro personální oddělení je určena částka ve výši 79 500 000 Kč na mzdové výdaje a odvody sociálního a zdravotního pojištění. V neposlední řadě je v rozpočtu počítáno s částkou 750 000 Kč, která je určená na prevenci před drogami, alkoholem a jinými návykovými látkami.

Kapitálové výdaje

V roce 2005 byla provedena v ZŠ Gen. Janouška rekonstrukce povrchu atletické dráhy a rekonstrukce přilehlých sektorů, tj. skoku do dálky, skoku do výšky a vrhu koulí. Smlouvou s dodavatelem bylo dohodnuto, že část fakturace bude uhrazena až v roce 2006. Zdroje naší městské části bohužel nedovolují zařadit do rozpočtu roku 2006 další investiční akce. Tuto situaci budeme řešit tak jako v letech minulých žádostí na účelové dotace z rozpočtu hlavního města Prahy.

V roce 2005 se nám podařilo získat účelové investiční dotace ve výši cca 50 mil Kč a věříme, že stejně úspěšní budeme i v tomto roce. Je třeba si ale uvědomit, že i z rozpočtu hl. m. Prahy jsou přímo na území MČ Praha 14 směřovány nemalé prostředky. Dokončuje se stavba sídliště Černý Most za 260 mil. Kč, celkovou rekonstrukcí prochází ulice Tálínská (v rozpočtu 2006 plánovaná částka 26 mil. Kč).

Naplno se rozjíždí stavba výstavba vodovodu v ul. Morušová a Vysočanské radiály a jejího napojení. Náklady ve výši více než 46 mil. Kč půjdou pouze na výkup pozemků a financování vlastní stavby je zajištěno ze Státního fondu dopravní infrastruktury. Pokračuje budování technické vybavenosti na Jahodnici za více než 20 mil. Kč.

Pamatováno je ale i na vybavení sportovišť potřebným zázemím ve výši 4,5 mil. Kč. Pokračuje tím přístup pražského magistrátu, který na našem území proinvestuje stovky milionů korun a pomáhá nám zlepšovat kvalitu bydlení na Praze 14. Kvalitu bydlení se snažíme zvyšovat

i z prostředků hospodářské, tzv. vedlejší činnosti. Finanční plán počítá s 107 mil. Kč, které jsou směřovány především na velké a malé opravy našich domů revize a správu bytového fondu.

Závěrem se dá konstatovat, že se podařilo sestavit rozpočet vyvážený, který umožní naplnit nejdůležitější potřeby, závazky a povinnosti městské části v letošním roce.

Granty na rok 2006

Rada MČ Praha 14 schválila na svém 72. jednání 20. 12. 2005 vyhlášení podpory grantových projektů pro oblast sociální péče a zdravotnictví, protidrogové prevence a prevence kriminality, využití volného času dětí a mládeže, sportu a tělovýchovy. Pro rok 2006 byly vybrány osvědčené oblasti, které byly grantově podporovány i v minulých letech. Při vyplňování grantových formulářů mohli žadatelé opět využít pomoci konzultantů pro jednotlivé oblasti. Uzávěrka pro podání grantových projektů byla 31. 1. 2006. O udělení grantů rozhodla RMČ Praha 14, u finančních darů nad 50 000 Kč Zastupitelstvo. Přehled schválených grantů je umístěn na úřední desce a zveřejněn na webových stránkách radnice. Jednotliví žadatelé obdrží schválené grantové částky prostřednictvím smlouvy.

GRANTY SCHVÁLENÉ RADOU MČ PRAHA 14

Divadlo Kámen, o. s.

celoroční činnost v r. 2006 7.000,-
benefiční představení
pro Komunitní centrum Motýlek 8.000,-

Mgr. Jiřina Břicháčková- Olivová

zakoupení výtvarných
potřeb pro dětský ateliér 15.000,-

Humanitární sdružení PROTEBE

integrováné aktivity dětí a mládeže 25.000,-
šach pro každého 10.000,-

Občanská inspirace

ekovýchovné programy pro
sídlíšní děti na Černém Mostě 35.000,-

93. pionýrská skupina

akce ve volném čase pro děti a mládež 10.000,-
provoz a vybavení prostor pro
činnost 7.000,-
akce pro neorganizované děti a mládež 7.800,-

DDM Praha 9

divadelní zahrada pro děti
a Cesty za poznáním
aneb nikdy není pozdě 14.500,-
sportovní akce pro děti a mládež 10.000,-

UNIE RODIČŮ ČR

- sdružení při ZŠ Praha 9 -
Hloubětín kulturní kontakt s
Evropou 15.000,-
vybavení šachového kroužku 6.400,-

Integrační centrum Zahrada v Praze 3

komplexní péče pro
handicapované občany Prahy 14
- klienty Integračního centra 42.570,-

Sjednocená organizace nevidomých a slabozrakých (SONS)

zdravotně rehabilitační pobyt s
výukou 28.000,-

Centrum pro zdravotně postižené (kraj Praha)

detašované pracoviště v Praze 9-
Centrum pro zdravotně
postižené občany MČ Prahan 14 15.000,-

TJ Sokol Hloubětín

nájemné tělocvičen a příprava sletu 20.000,-

TJ Slavoj Tesla Hloubětín

rekonstrukce vodovodní přípojky 50.000,-

TJ Kyje

rekonstrukce kotelny 30.000,-
sportovní akce a soustředění pro
mládež 10.000,-

Florbalový klub ZŠ Vybíralova

jarní soustředění s turnajem 15.000,-

Fit studio D

aerobic team show open cup (děti a mládež) 10.000,-
juniorský aerobic master class 11.
ročník 10.000,-
pronájem tělocvičny 20.000,-

SK Prosek Praha

basketbal - dívky 30.000,-

společná aktivita žáků, rodičů a učitelů
- časopis KACHLÍKÁRNA 2006 **15.000,-**
hloubětínská liga **5.000,-**

Klub orientačního běhu Tretra Praha

velikonoční a letní sportovní pobyt
v přírodě spojený s tréninkem orientačního běhu **14.000,-**
pronájem tělocvičny, doprava na závody **10.000,-**
a way of living **5.000,-**

Občanské sdružení POČIN

projekt "Já mám koně, vraný koně" **9.000,-**

Občanské sdružení Křestanské centrum

pro rodinu Heřmánek
pěvecký a taneční kroužek Černý Most **20.000,-**

Cikne Čhave

fotbalem proti drogám **47.600,-**

Církev bratrská

nízkoprahové kluby **35.000,-**

Hana Hanušová

4. stepařská přehlídka **30.000,-**

SK Neptun Praha

synchronizované plavání -25. ročník závodů **10.000,-**

pronájem bazénu a tělocvičny **20.000,-**

Škola Taekwon-do Dan-Gun

vybavení dětí a juniorů ochrannými pomůckami **15.000,-**

pronájem tělovýchovných zařízení a sportovišť **15.000,-**

Stanislav Vyoral - Česká tenisová škola

nákup nahrávacího tenisového stroje **40.000,-**

Spectrum Praha

softballové turnaje **20.000,-**

zimní a letní soustředění **10.000,-**

FC. King

pronájem hřišť, tělocvičen + vybavení **10.000,-**

Marie Mádlová

osobní asistence **40.000,-**

Pražská organizace vozíčkářů

osobní asistence **40.000,-**

celkem

861.870,-
-

GRANTY SCHVÁLENÉ ZASTUPITELSTVEM MČ PRAHA 14

Zajíček na koni, o. s.

jízdy na koních zdarma pro děti s handicapem	24.000,-
zimní tábor pro děti s handicapem a jejich rodiny	10.000,-
letní tábor pro děti s handicapem a jejich rodiny	20.000,-

Sdružení na pomoc dětem s handicapem

Motýlek dětem - kulturní akce	25.000,-
podpora sociálně znevýhodněných dětí	85.000,-
dětský příměstský tábor	70.000,-
podpora rodin se zdravotně handicapovanými dětmi	60.000,-
osobní asistence I	40.000,-
osobní asistence II	40.000,-

ZŠ Generála Janouška

adaptační kurz	70.000,-
----------------	----------

YMCA Praha

mateřské centrum Klubíčko	50.000,-
herny mateřského centra Klubíčko	20.000,-
mateřská školička Beránek	10.000,-
pohybová výchova předškolních dětí	3.000,-

Jahoda

klub Jahoda v roce 2006	37.300,-
nízkoprahový klub Džagoda	87.400,-
klub Jahůdka	30.000,-

Český červený kříž

sociální péče-sloužby domácí péče o seniory a zdravotně postižené	30.000,-
provoz a vybavení ubytovacích zařízení pro seniory	-

celkem	793.700,-
	-

Oddělení místních daní a poplatků odboru ekonomiky a správy majetku v roce 2006 zajišťovalo komplexně ucelené odborné agendy při správě a vymáhání poplatku ze psů, poplatku za rekreační pobyt a z ubytovací kapacity a agendu zaměřenou na povolování provozu výherních hracích automatů. Část oddělení má ve své náplni vymáhání nezaplacených poplatků a pokut, udělených jednotlivými odbory Úřadu městské části Praha 14 včetně zajišťování evidence a veškeré administrativy s tím spojené. Městská část Praha 14 je rozvojovou městskou částí, kde se okruh poplatníků každým rokem zvyšuje, dopředu přesně nelze odhadnout výši jednotlivých poplatků. Správa jednotlivých poplatků předpokládá rozsáhlou kontrolní a vyhledávací činnost a klade zvýšené nároky na precizní evidenci.

Dnem 1. 1. 2005 nabyla účinnosti vyhláška hl. m. Prahy č. 18/2004 o místním poplatku ze psů. Touto novelou byla zavedena povinnost k označování psů a přihlašování jednotlivých chovatelů do evidence. Splnění těchto povinností má pro všechny chovatele psů, kteří obě podmínky stanovené vyhláškou splnili, i nezanedbatelný finanční efekt v podobě poskytnutí úlevy od placení poplatku ve výši 350 Kč, tato částka bude poskytnuta ve dvou po sobě jdoucích letech následujících po roce, kdy chovatel splnil podmínky pro jejich poskytnutí. Vzhledem k tomu, že k 31. 12. 2005 část poplatníků tyto povinnosti nesplnila, byla v Listech městské části Praha 14 uveřejněna výzva chovatelům psů, kteří dosud toto povinnost nesplnili, aby tak neprodleně učinili. Kontrolu poplatníků provádí městská policie, která výsledky svých šetření zasílá oddělení místních daní a poplatků a odboru životního prostředí. V přestupkovém řízení, které provádí odbor životního prostředí, již byly uděleny první pokuty.

Oddělení místních daní a poplatků OESM provádělo i v roce 2006 ve smyslu zákona č. 337/1992 Sb., o správě daní a poplatků ve znění pozdějších předpisů, výkon rozhodnutí Úřadu m. č. Praha 14. Tímto způsobem je vymáhána řada pohledávek z nejrůznějších titulů.

Některým z dlužníků bylo umožněno splácet dluh ve splátkovém kalendáři. V převážné míře se jedná o dlužníky z řad sociálně slabších občanů, v některých případech i přes toto povolení z nejrůznějších důvodů svůj dluh nesplácejí.

Za účelem dosažení větší efektivity ve vymáhání pohledávek městské části Praha 14 bylo již v předchozím období přikročeno k uplatňování tvrdších prostředků při provádění mobiliárních exekucí. Tyto prostředky spočívají v přizvání Policie ČR a Městské policie s tím, že pracovníci vykonávající exekuci jsou oprávněni přizvat k zajištění přístupu do bytu zámečníka, pokud nájemce či vlastník neučiní dobrovolně. V bytech dlužníků je pak sepisován movitý majetek, který je dle posouzení exekutorů odvezen nebo ponechán na místě do dalšího vyřízení věci. V některých případech vedou tyto úkony k tomu, že dlužník uhradí alespoň část svého dluhu, jiné případy končí tak, že se sepsané movité věci prodají v dražbě, která je zde povinnou formou zpeněžení těchto věcí. Rozhodně i do budoucna budeme v tomto způsobu výkonu rozhodnutí pokračovat, neboť platební morálka dlužníků je na neuspokojivé úrovni.

PŘÍPRAVA A REALIZACE INVESTIC V LETNÍM A PODZIMNÍM OBDOBÍ 2006

V červenci a srpnu se v mateřské školce v ulici Kostlivého v Kyjích rekonstruovaly rozvody vody. Vodovodní potrubí bylo již ve špatném stavu, a tak byl kompletně proveden nový rozvod teplé a studené vody, vyměněny vodovodní baterie a další zařizovací předměty. V dětských umývárkách, WC a v přípravných jídel byly při této příležitosti provedeny nové keramické obklady stěn a položena nová dlažba. Náklady na rekonstrukci činily necelých 1,4 miliónů korun. V mateřské školce ve Štolmířské ulici v Hloubětíně se od července až do konce září intenzivně pracovalo na odstranění havarijního stavu střechy. Z důvodu zatékání dešťových vod střešním pláštěm do prostor školy musela být na konci školního roku z provozu zcela vyřazena jedna třída. Nápravu porušeného střešního pláště bylo možné řešit pouze celkovou rekonstrukcí střechy. Ta spočívala v odstranění veškerých vrstev stávající skladby střechy až na nosnou konstrukci stropu a v provedení nové skladby střešního pláště. Vzhledem k tomu, že původní dokumentace stavby chybí a složení střechy bylo odhadováno na základě provedené sondy, byla realizace po odkrytí stávající konstrukce střechy provázána určitými komplikacemi. Především bylo nutné určit způsob vyrovnání stropní konstrukce a způsob kotvení nového střešního pláště. Dodavatel stavby ale postupoval ohleduplně, a tak mohla být školka již od začátku září opět v provozu. Rekonstrukce střechy stála 1,35 miliónů korun. Již v roce 1999 byla v areálu základní školy v ulici Bratří Venclíků na Černém Mostě I upravena část existující asfaltové plochy na víceúčelové hřiště s umělým povrchem. V letošním roce se již od září připravuje využití další části této plochy o rozměrech 42m x 20m na hřiště s povrchem z umělé trávy, s využitím pro malou kopanou, volejbal, odbíjenou a tenis. Nové hřiště by mělo sloužit již od listopadu letošního roku - jak pro školu při hodinách tělesné výchovy, tak pro veřejnost v mimoškolních hodinách. Náklady na vybudování hřiště jsou rozpočtovány na 1,7 miliónů korun.

V časovém souběhu s budováním hřiště v ZŠ Bratří Venclíků se začala rekonstrukce volejbalových kurtů v areálu základní školy v ulici Vybíralova na Černém Mostě II. Podstata rekonstrukce povrchu kurtů o rozměrech 20m x 40m spočívá v odtěžení současné vrstvy antuky a podkladních vrstev a následně v provedení nových vodopropustných vrstev ze šterku a šterkodrti a položení umělé trávy s křemičitým vsypem. Budoucí uživatele možná bude zajímat, že se jedná o flexibilní pogumovanou tkaninu ze skelných vláken, do které je vsít travní vlas.

Nehrozí žádné deformace, protože koberec je pružný a snáší jakékoliv zatížení při proměnlivých teplotách. Rok 2006 byl ve školství po stránce investiční s necelými 7 mil. Kč podprůměrným rokem. Naopak z průměru výrazně vybočil rok 2005, kdy za významného příspěví hl. m. Prahy realizovala městská část školské investice ve výši téměř 20 mil. Kč. V uplynulém čtyřletém volebním období bylo do školských zařízení na Praze 14 vloženo celkem 40 miliónů korun. V této částce nejsou zahrnuty drobné opravy hrazené přímo z rozpočtů jednotlivých škol.

Pozornost obyvatel i návštěvníků Černého Mostu II budí stavba lávky pro pěší klenoucí se nad Ocelkovou ulicí a propojující bytové objekty tzv. 2. stavby se zelenými plochami na jihu, kde se bude rozkládat v budoucnosti atraktivní rekreační park o rozloze více než 70 ha. Lávka, kterou navrhli architekti Vladimír Štulc a Jan Vrána, vytváří současně charakteristický prvek usnadňující orientaci při pohybu sídlištěm. Pylon se zavěšenou částí mostu při chodníku podél jižní strany Ocelkovy ulice, bude v budoucnosti po dotvoření celého prostoru nepřehlédnutelným orientačním bodem. Přibližně v polovině září byla opět zprůjezdněna pravá polovina Chlumecké ulice ve směru z centra, a to v místě, kde se buduje podjezd, kterým se spojí jižní a severní část obchodní zóny na Černém Mostě. V další etapě, která bude zahájena na jaře 2007 se opět omezí provoz, avšak na opačné straně ulice. Výstavbu podjezdu organizuje odbor městského investora MHMP, který předpokládá ukončení akce v podzimních měsících příštího roku. K přesnějšímu termínu dokončení se příslušní pracovníci odmítli zavázat. Poměrně často dostávám dotazy na další dění vztahující se k výstavbě integrovaného uzlu veřejné dopravy na Rajske zahradě. Příprava této neobyčejně náročné akce s předpokládanými náklady 500 miliónů korun probíhá až

překvapivě úspěšně. Na financování projektu se bude podílet hl. m. Praha, Státní fond dopravní infrastruktury a příslušný strukturální fond Evropské unie. Již bylo vydáno a vstoupilo v platnost územní rozhodnutí a připravuje se dokumentace pro stavební povolení. V podstatě je již připraveno a prodiskutováno zdůvodnění žádosti o dotaci z EU. Vlastní žádost bude oficiálně podána v 1. pololetí příštího roku.

18. září se rozběhla 2. etapa úpravy stávajících a výstavba nových chodníků v Jiráskově čtvrti s předpokládaným termínem ukončení prací v prosinci 2006. Investice se bude týkat pouze chodníků v ulicích Osická, Horusická, Mílovská, Dářská, Zvíkovská a též Pávovského náměstí. Cílem stavby je zajištění vhodného a bezpečného pěšího provozu ve čtvrti. Nezanedbatelná je i vzhledová stránka pěších komunikací a proto povrchy chodníků i vjezdy do nemovitostí budou provedeny ze zámkové dlažby. Způsob výstavby i dopravní opatření budou vycházet ze stejných zásad podle nichž se postupovalo v 1. etapě. Též proběhla investiční činnost v Centrálním parku na Černém Mostě, kde se revitalizuje místní rybníček. Na Aloisově se dokončuje rekonstrukce komunikací Talínská a Oborská. Probíhající komplexní rekonstrukci Broumarské ulice a související budování tlakové kanalizace mezi Lednickou a Rožmberskou ulicí snad ani nemusím uvádět. Je třeba zmínit přípravu podkladů pro revitalizaci hloubětínského sídliště a přípravu pro zpracování projektů pro stavební povolení na úpravy komunikací ve čtvrtích Nad rybníkem a na Starém Lehovci.

I nadále pokračuje na území Městské části Praha 14 rozsáhlá výstavba, zaměřená zejména na bytovou výstavbu a služby. Pokračuje barevná proměna území, zejména na sídlištích, vizuální změnou barevnosti v souvislosti se zateplováním objektů.

V jednotlivých katastrálních územích byly zahájeny nebo realizovány následující stavby:

HLOUBĚTÍN - postoupily práce na realizaci výstavby prodejny LIDL při ulici Kolbenova. Změnou investora došlo k dohodě s občany o výstavbě obytného domu při ulici Zelenečská.

KYJE - byla zahájena příprava rozsáhlé výstavby rodinných domů při ulici Za Černým mostem. Nadále pokračuje výstavba obytných souborů ESHEL PRAGUE a Lipnická s.r.o., Kyje-Hutě. Při ulicích Kolbenova – K Hutím byly otevřeny objekty A.T.M. Group – prodejna se servisem Land Rover a K-TIRIO – prodejna nábytku s administrativní částí. Pokračovalo jednání s firmou LAMO o obnově bývalého Domu služeb Lehovec na obytný objekt. Mezi ulicemi Hejtmanská a Vajgarská byly realizovány dva obytné objekty Nad Rybníkem. Nestátní zdravotní zařízení BIORGENA rozšířilo ordinace nástavbou stávajících. Při ulici Průmyslová byla zahájena výstavba Skladového a nákupního areálu firmy RICHTER + FRENTZEN.

ČERNÝ MOST - pokračuje bytová výstavba Černý Most II – 5. stavba. GOLF RESORT Černý Most připravuje výstavbu 18 jamkového hřiště v území mezi Černý Mostem a Dolními Počernicemi. Útvar rozvoje hl.m. Prahy vypracoval studii území mezi ulicemi Bryksova, Arnošta Valenty a Martiňákem pro využití pro volný čas.

HOSTAVICE - při ulici Nežárská realizovala firma UNIGA 125 rodinných domů. Zbývající území hodlá využít firma T.L.S. obdobnou zástavbou. Při ulici Lomnická začala rozsáhlá výstavba obytných souborů SKANSKA a CONOCO.

INVESTIČNÍ VÝSTAVBA v roce 2006

Rozpočet MČ v tomto roce v oblasti kapitálových výdajů byl tvořen zhruba ve stejném poměru vlastními zdroji MČ a získanými účelovými dotacemi HMP. Jejich výše odpovídala zhruba investičním prostředkům let 2004 a 2005.

Na začátku roku byla zahájena **úprava ul. Pilské a točky MHD**, kterou došlo ke zprovoznění nevyužívaného středního mostního oblouku (na železniční trati Praha – Kolín) pro automobilový provoz, čímž se dopravní situace na vjezdu – výjezdu od ul. Českobrodské podstatně zlepšila a zvýšila bezpečnost pro všechny účastníky silničního provozu. Byla dokončena (zahájena v listopadu roku 2005) **rekonstrukce chodníků v Jiráskově čtvrti** a na podzim pak pokračovala i v dalších ulicích Osická, Horusická, Mílovská, Zvíkovská, Dářská a na Pávovském nám. V návaznosti na probíhající **rekonstrukci Broumarské** (zajišťovanou TSK hl. m. Praha) zrealizovala MČ výstavbu splaškové kanalizace pro objekt čp. 25, **tlakovou kanalizaci** pro zástavbu v úseku mezi Lednickou a Rožmberskou, **rekonstrukci ul. Prelátské** a zbývající části ul. **Šimanovské**, aby mohla být tato obslužná komunikace do konce roku zdárně ukončena a přinesla do území dlouho očekávané odpovídající technické parametry a bezpečné provozní podmínky .

Rovněž pokračovala stavební činnost s cílem postupného odstraňování nevyhovujícího technického stavu školských zařízení. Proběhla **výměna dřevěných oken za plastová** v 1. NP a 2. NP **ZŠ Vybíralova** na západním průčelí budovy, včetně nezbytných žaluzií a parapetů. Během prázdnin se provedla **rekonstrukce střechy MŠ Štolmířská**, u které se již objevila značná opotřebenost a docházelo k častému zatékání do vnitřních prostor. Principem této rekonstrukce je úplné odstranění vrstev střechy až na nosnou konstrukci a položení nové skladby střechy. Dále **rekonstrukce rozvodů vody** i se všemi navazujícími zařízovacími předměty v **MŠ Kostlivého**.

Ze získaných grantů od HMP se vybudovaly nové **volejbalové kurty** o rozměrech 20 m x 40 m **v areálu ZŠ Vybíralova** s umělým povrchem trávou s křemičitým vsypem náhradou za nevyhovující antuku a **víceúčelové hřiště** 42 m x 20 m rovněž s umělou trávou v **ZŠ Bří Venclíků** pro malou kopanou, volejbal, odbíjenou a nohejbal za plochu asfaltovou, aby se rozšířila nabídka a uspokojila poptávka po těchto druzích sportu. Z přidělené dotace se vybudovalo veřejnosti přístupné **multifunkční sportoviště v ul. Mochovská** a v areálu bývalých jeslí **v ul. Vybíralova**. Ty tvoří sestava jednotlivých nových moderních herních prvků pro malé a starší děti.

Rovněž byly v tomto roce využity investiční prostředky v oblasti bytového fondu. Z důvodu zatékání dešťových vod do bytů v nejvyšším podlaží domu **čp. 775-776 v ul. Kardašovské** a v souladu se závěry energetického auditu tohoto objektu byla provedena celková **rekonstrukce ploché střechy**. Z důvodu nedostatečného vyřešení odvodnění u sjezdů do garáží **bytových domů v ul. Bryksova a Kučerova**, projevující se především v problematické zimní údržbě, bylo na počátku roku dokončeno provedení **zastřešení sjezdů**.

U objektu Polikliniky čp. 902 ul. Gen. Janouška v rámci úspor nákladů na provoz došlo v závěru roku na základě provedeného energetického auditu k realizaci jedno z navržených opatření - k regulaci systému vytápění.

K zavedení moderního počítačového programového vybavení Úřadu MČ se podařilo zajistit v tomto roce ještě rozšíření modulu AiP Safe o mzdovou a personální agendu.

Investiční prostředky na infrastrukturu

Také v roce 2006 probíhala na území naší městské části rozsáhlá a nákladná stavební činnost. Především byla realizována dlouho připravovaná **rekonstrukce Broumarská** a to v úseku od křižovatky s ul. Rožmberskou (včetně této křižovatky) až k přemostění Rokytky, tj. v délce cca 760 m. Investorem je správce TSK hl. m. Prahy a náklady na tuto (druhou – první byla provedena v roce 2004 v úseku křižovatka Českobrodská-Rožmberská) etapu činily téměř 200 mil. korun. Polovinu finančních prostředků se podařilo získat z evropského strukturálního fondu, o zbytek se podělil státní (34%) a městský (16 %) rozpočet. Součástí akce byla rekonstrukce vozovky a chodníků včetně jejich odvodnění, přičemž v centru Starých Kyjí došlo u komunikace, oproti stávajícímu stavu, k vhodnějšímu trasování a ke vhodnějšímu napojení ul. Hodějovské. Součástí stavby byly mimo jiné i zastávky MHD BUS včetně staničních přístřešků, parkoviště u hřbitova Kyje, rekonstrukce nadjezdu ČD, opěrná zeď Broumarská, zárubní zeď Hodějovská, nové veřejné osvětlení a další nové inženýrské sítě a také přeložky stávajících inženýrských sítí, nová dešťová usazovací nádrž včetně souvisejících objektů a protihluková opatření na přilehlých objektech. V rámci stavby byly provedeny demolice části vybočujícího skladu UNIPu a objektu bývalé školy (Prelátská).

V závěru roku 2006 dokončil odbor městského investora MHMP i úpravu komunikací ve čtvrti Aloisov – **ul. Tálinské a Oborské**. Zbývající ulice Lánská a část ul Tálinská (od Oborské) budou následovat po doplnění chybějícího vodovodu.

Náplň práce živnostenského odboru:

Živnostenský odbor v samostatné působnosti mapuje síť provozoven obchodu a služeb.

Živnostenský odbor v přenesené působnosti realizuje výkon státní správy, na území městské části Praha 14 a území městské části Praha – Dolní Počernice, vyplývající ze zákona č. 570/1991 Sb., o živnostenských úřadech ve znění pozdějších předpisů, zákona č. 455/1991 Sb., o živnostenském podnikání, ve znění pozdějších předpisů, č. 353/2003 Sb., o spotřebních daních, ve znění pozdějších předpisů a zákona č. 634/1992 Sb., o ochraně spotřebitele, ve znění pozdějších předpisů.

Živnostenský odbor např.:

- přijímá a zpracovává ohlášení živnosti
- vydává živnostenské listy
- přijímá a zpracovává žádosti o vydání koncese
- vydává rozhodnutí o udělení koncese
- vydává koncesní listiny
- přijímá a zpracovává oznámení o změně údajů a dokladů uvedených v ohlášení živnosti příp. žádosti o koncesi
- přijímá, zpracovává podání na jejichž základě vydává rozhodnutí o zrušení provozování živnosti na základě žádosti podnikatele
- přijímá, zpracovává podání podnikatele na jejichž základě vydává vyrozumění o přerušení provozování živnosti, příp. o znovu zahájení provozování živnosti
- vede živnostenský rejstřík
- provádí kontrolu dodržování povinností stanovených ustanoveními zvláštních právních předpisů vztahujícími se na živnostenské podnikání, vyžaduje od podnikatele doklady o splnění těchto povinností
- provádí šetření stížností
- ukládá blokové pokuty a pokuty ve správním řízení za porušení povinností vyplývajících z příslušných právních předpisů
- pozastavuje a ruší živnostenská oprávnění
- mapuje síť provozoven obchodu a služeb na území městské části Praha 14 a městské části Dolní Počernice
- jako centrální registrační místo přijímá přihlášky k daňové registraci a jiná oznámení pro finanční úřady, přihlášky k důchodovému a nemocenskému pojištění pro správu sociálního zabezpečení, oznámení vzniku nebo obsazení volného pracovního místa pro úřad práce, oznámení pojištěnce o zahájení popř. ukončení samostatné výdělečné činnosti pro přísl. zdravotní pojišťovnu

Nejdůležitější kontrolní akce živnostenského odboru ÚMČ Praha 14 v tomto roce:

- jednou z nejdůležitějších kontrolních akcí v r. 2006 byla kontrola slevových akcí, a to zejména hned po Novém roce.
- průběžně během celého roku probíhaly kontroly stánkového prodeje v souvislosti s problematikou ochrany práv duševního vlastnictví. Kontrolovány byly rovněž jako v loňském roce bazary, zastavárny a autobazary. Kontrola byla zaměřena především na odstranění nedostatků zjištěných při předešlých kontrolách. Dále se kontrolovaly

cestovní kanceláře, zda jsou pojištěny proti úpadku a cestovní agentury. Podnikání zahraničních osob (migrace cizinců) se kontroluje každý rok průběžně již od r. 2000.

- koncem roku byly kontrolovány směnárny,
- byly prováděny kontroly finanční způsobilosti u podnikatelů provozující silniční motorovou dopravu, za porušení zvláštního právního předpisu /silničního zákona/.

V roce 2006 bylo živnostenským odborem – oddělením kontroly zkontrolováno přibližně 620 podnikatelských subjektů. Řešeno bylo 18 stížností, uloženo bylo 148 pokut v celkové výši 390 600,- Kč, sankčně bylo zrušeno 28 živnostenských oprávnění a pozastaveno bylo 9 živnostenských oprávnění. Celkem bylo zkontrolováno 362 provozoven. Rovněž bylo provedeno 208 šetření u provozoven, sídel nebo míst podnikání.

Byla uložena 1 pořádková pokuta ve výši 35 000,- Kč.

Živnostenský odbor se organizačně člení na:

- oddělení registrace fyzických osob
- úsek registrace právnických osob
- úsek metodicko-právní
- oddělení kontroly

Zaměstnanci

Činnost živnostenského odboru v roce 2006 zajišťovalo 15 zaměstnanců a vyřízeno bylo zhruba 8900 podání občanů.

Podnikatelé

Počet podnikatelů – 9333 fyzických osob a 1354 právnických osob. Dohromady na území městských částí Praha 14 a Dolní Počernice mělo sídlo nebo bydliště 10687 podnikatelů

Provozovny

Počet provozoven na území městské části Praha 14 a městské části Dolní Počernice byl přibližně 1011 (viz příloha).

Činnosti a počet provozoven k 31. 12. 2006 - příloha

autobazary	13		
autoopravny, autodíly	84		
autoškoly	2		
cestovní kanceláře (agentury)		14	(8+6)
čerpací stanice		14	
domácí potřeby	4		
drobné zboží, hračky, obuv	28		
drogerie	12		
fitness, masáže, sauny		45	
hobby	1		Baumarkt
hodiny, klenoty, dárky		10	
hypermarkety	1		Globus
supermarkety	3		Penny, Albert
chovatelské potřeby	9		
kadeřnictví, kosmetika	94		
květiny, keramika, zahradnictví	14		
mandlování, čistírny, praní, opravy prádla	11		
maso, uzeniny, drůbež		7	
oční optiky	5		
opravny obuvi, výroby klíčů	8		
ovoce, zelenina	9		
pizzerie, rychlé občerstvení	42		
počítače, servis, telefony, elektro práce	32		
potraviny	37		
pronájem vozidel	4		
provozování odstavných ploch, parkoviště	9		
provozování veřejného WC	3		
realitní kanceláře	33		
restaurace, pohostinství, bary, herny	80		
sběrné suroviny	4		
šití oděvů	6		
tabák, noviny, knihy	20		
textil, oděvy, second hand	54		
truhlářství, nábytek	32		
ubytovací služby	44		
velkoobchody	28		
videopůjčovny	4		
výrobna-potraviny	7		
zámečnictví, železářství, kovovýroba	25		
ostatní	159		
- z toho např.: polygrafická výroba, vydavatelská činnost, tiskárna	12		
reklamní činnost, marketing	20		
bazar, zastavárna	3		
prodej kamene, zpracování kamene	3		
bowlingové herny	3		
pořádání odborných kurzů, výuka cizích jazyků	9		



Česká spořitelna - pobočka Hloubětín

Otevírací doba:

Po, St, Čt: 9:00-12:30, 13:30-18:00, Út a Pá: 9:00-14:00

Poděbradská 489

194 00 Praha 9 - Hloubětín

Tel: 281091910, 281091917, 281 866 651, Fax: 281860604

www.csas.cz

Informační linka: 800 207 207

Zákaz na karty: 267 201 889

SERVIS 24: 844 111 144

Na této pobočce se poskytují kromě jiných služeb i hypoteční úvěry. bankomat poblíž na OD Hloubětín (venkovní)

Česká spořitelna - pobočka Kyje

Otevírací doba:

Po a Čt: 9:00 - 12:30, 13:30 - 17:00, Út, St, Pá: 9:00 - 14:00

Rožmberská 25

19400 Praha 9 - Kyje

Tel: 266 610 660, 266 610 618, Fax: 266610658

www.csas.cz

Informační linka: 800 207 207

Zákaz na karty: 267 201 889

SERVIS 24: 844 111 144

Na této pobočce se poskytují kromě jiných služeb i hypoteční úvěry.
bankomat není

Česká spořitelna - pobočka HORNBACH

Otevírací doba:

Pouze spotřebitelské úvěry

Po až Pá: 8 – 20, So a Ne: 10 - 19

tel.: 281 918 315

Chlumecká 2398

198 00 Praha 9 - Černý Most

Tel: 281 918 315

Fax: 281 918 316

E-mail:

www.csas.cz

Informační linka: 800 207 207

Zákaz na karty: 267 201 889

SERVIS 24: 844 111 144 v Hornbachu je bankomat KB

Česká spořitelna - pobočka Černý Most

Otevírací doba:

Po, St, Čt: 9:00 - 12:30, 13:30 - 18:00, Út a Pá: 9:00 - 14:00

Bryksova 758
190 00 Praha 9 - Černý Most
Tel: 281 910 006, 281 910 004, Fax: 281 910 002

www.csas.cz

Informační linka: 800 207 207

Zákaz na karty: 267 201 889

SERVIS 24: 844 111 144

Na této pobočce se poskytují kromě jiných služeb i hypoteční úvěry. venkovní bankomat



ČSOB - pobočka Centrum Černý Most

Otevírací doba:

Po a Čt: 9:00 - 18:00, Út, St, Pá: 9:00 - 16:00

Chlumecká 765/6

19819 Praha 9 - Černý Most

Tel: 281 011 811, Fax: 281 011 840

www.csob.cz

bankomat 8 - 22 hod.



Komerční banka - pobočka Černý Most

Otevírací doba:

Po 9:00-18:00, Út 9:00-16:00, St 9:00-18:00, Čt 9:00-16:00, Pá 9:00-15:00

Bryksova 759

190 00 Praha 9 - Černý Most

Tel.: 955 549 412

Fax: 281 860 297

www.kb.cz

bankomat dostupnost 24hod.

Komerční banka - pobočka Hloubětín

Otevírací doba:

Po 9:00-18:00, Út 9:00-16:00, St 9:00-18:00, Čt 9:00-16:00, Pá 9:00-15:00

Poděbradská 489, Praha 9 - Hloubětín

(vedle pošty)

Tel.: 222 453 130, 222 453 131

Fax: 266 312 791

www.kb.cz

bankomat dostupnost 24hod.

V Praze 14 jsou celkem 2 pošty:

Pošta Praha 98

Cíglerova 1139, 198 00 Praha 9 - Černý Most I

po - pá 8 - 19 hod., sobota 8-12

telefon: 281 867 427, fax: 281 918 374

Pošta Praha 94

Poděbradská 489, 194 00 Praha 9 - Hloubětín (bývalé Vetiškovo náměstí)

po - pá 8 - 18 hod., sobota zavřeno

telefon: 281 868 226

- ❖ *Životní prostředí*
- ❖ *Doprava, spoje a komunikace*

2006-2008

V roce 2006-2007 byla provedena obnova rybníka Aloisov. Nejdůležitější součástí projektu bylo zabezpečení nového, stálého přítoku vody, který se podařilo získat utěsněním drenážních obsypů dešťové kanalizace a vyvedením zpět do nádrže. V rámci obnovy tohoto vodního díla bylo provedeno odbahnění a byl uprostřed nádrže vybudován malý ostrůvek pro vodní ptáky a obojživelníky.

V roce 2007 byly zahájeny práce na revitalizaci a odbahnění Kyjského rybníka. Práce na odbahnění byly skončeny 30. 6. 2008. Celkem bylo vytěženo 69.000 m³ sedimentu. Odbahněním by práce na Kyjském rybníku skončit neměly. Cílem plánované revitalizace a opravy objektů Kyjského rybníka je zvýšení jeho krajinně-estetického, ekologického i rekreačního potenciálu, omezení celoplošného zanášení rybníka sedimenty, zajištění jeho správné funkce a prodloužení životnosti funkčních objektů.

V roce 2006 byla zpracována studie na vybudování přírodního parku V Čeňku. Dokumentace pro územní řízení byla zpracována v roce 2007 a v roce 2008 byly zahájeny práce na modulaci terénu.

V roce 2006 bylo vybudováno víceúčelové hřiště u ulice Mochovská. V roce 2007 bylo provedeno doplnění herních prvků do dětských hřišť na území MČ Praha 14. V roce 2008 bylo vybudováno DH s Multifunkčním lanovým systémem na Jahodnici.

Z důvodu nárůstu počtu psů v nové zástavbě Černého Mostu a častého porušování platných vyhlášek ze strany chovatelů psů, pokračovaly v letech 2006-2008 součinnosti akce s Městskou policií. Tyto víkendové akce zaměřené na plnění povinností chovatelů psů pomohly odhalit množství přestupků a přispěly k navýšení výběru poplatků do pokladny MČ.

V oblasti ekologické výchovy byla ZŠ zajištěna exkurze do Centra recyklace elektroniky, papíru, sběrného dvora a svíčkárny RODAS – Šestajovice. Pozitivně byla hodnocena kampaň, kterou u příležitosti svátku Dne země pořádal OŽP Prahy 14 ve spolupráci s Odborem ochrany prostředí magistrátu hl. m. Prahy. Tato kampaň, zaměřená na problematiku odpadů, ochranu životního prostředí a zdravého životního stylu byla určena široké veřejnosti a všem věkovým kategoriím.

Cílem Odboru životního prostředí je i nadále snaha o rozšiřování ploch veřejné zeleně, revitalizaci nevhodných výsadeb a obnovu zeleně, a to za účelem zkvalitňování městské zeleně a zlepšování životního prostředí městské části. V letech 2006-2008 byly realizovány např. výsadby v okolí nově postavené prodejny společnosti Lidl v Hloubětíně, v okolí bytového domu Zelenečská-Nehvizdská, začalo se s výsadbou nově vytvořené parkové plochy Na Rybníčku. Zrodila se myšlenka na vybudování nové parkové plochy podél ulice Borská. V letech 2007 a 2008 zajišťovala MČ ohniskovou deratizaci na plochách, které jsou jí svěřeny.

Na úseku ochrany ovzduší pokračoval monitoring kvality ovzduší a to emisí oxidu siřičitého, oxidů dusíku a prašného spadu. V oblasti oxidu siřičitého nebyly překročeny roční aritmetické průměry a u prašného spadu za období roků 2006-2008 byly překročeny pouze dvakrát úhrnné množství za měsíc, které bylo ovlivněno výstavbou či obdobnou činností v dané lokalitě. Jiná situace je v oblasti sledování oxidů dusíku, kde dochází k jeho slabému nárůstu každý rok a vzhledem k tomu, že v roce 2010 již pro tuto veličinu nebude platná mez tolerance, bude v některých oblastech městské části Prahy 14 docházet k neplnění imisního limitu. Jedná se především o oblasti, které jsou zatížena dopravou.

I nadále bylo v letech 2006-2008 pokračováno se sběrem BIO, a to v jarních a podzimních měsících. V polovině roku 2008 se na úseku sběru BIO ve spolupráci s Pražskými službami rozšířila možnost sběru této komodity a to na základě uzavření smlouvy (za úhradu- dotovaná cena) s výše citovanou svozovou službou, kdy občan vlastní bionádobu, která mu je každých čtrnáct dní vyvážena.

Nadále je na úseku nakládání s odpady zajišťována služba svoz velkoobjemového odpadu z domácností, a to jak ze systému Městské části Praha 14, tak MHMP, formou přistavování VOK na pevná stanoviště, dle předem vypracovaného harmonogramu. Z prostředků MHMP je dále zajišťován sběr nebezpečného odpadu formou stanovišť na sběrné trase.

Praha 14 se rozkládá na pomyslném, nepravidelném obdélníku dopravně vytižené silniční sítě. Ze severu je ohraničena Kolbenovou (podařilo se rozšíření Kolbenovy ulice o jeden jízdní pruh v úseku Zálužská-Kbelská a vybudování nového odbočovacího pruhu na Teplice) a Chlumeckou, kde posledně jmenovaná představuje maximálně vytiženou dopravní tepnu, po níž přijíždějí vozidla z hradecké a mladoboleslavské silnice dálničního charakteru či jako hlavní přivaděč do nákupní zóny na Černý Most. Z východní části je lemována východní spojkou (Pražský okruh). Z jihu navazuje Českobrodská silnice, která kopíruje, ostatně jak už název napovídá, starodávnou cestu na Český Brod. Ze západní části je v osmdesátých letech vybudovaná Průmyslová silnice navazující na Kbelskou. Ze severozápadu se nachází další historická cesta do Poděbrad (opět výstižně pojmenována Poděbradská). Pomyslný obdélník protíná Broumarská silnice (rekonstrukce semaforu i odbočovacího pruhu na křižovatce Broumarská x Českobrodská), na níž se západu navazuje silnice II. třídy Rožmberská.

Naši městskou částí vedou tři zastávky trasy IV. B metra (Hloubětín, Rajská zahrada, Černý Most). Autobusová doprava je nejvíce pokryta z konečné zastávky metra Černý Most, která představuje jedno z nejrozsáhlejších autobusových nádraží v Praze v návaznosti na příměstskou a městskou dopravu. Autobusů vyjíždí na své pravidelné trasy dvacet spojů: z toho osm městských a deset příměstských. Jedna nákupní linka odváží návštěvníky do obchodní domu Ikea a linka 701 jezdí do železniční zastávky Praha-Kyje. Tramvajový provoz zajišťují z konečného seřadiště na Lehovci dvě denní linky (č. 19 a 3) a dvě noční (č. 52, 54) se čtyřmi zastávkami na našem území. Tramvajová vozovna Hloubětín se nachází u našich sousedů na katastrálním území Prahy 9 s radnicí ve Vysočanech. Železniční doprava je zastoupena dvěma trasami. První vyjíždí z Masarykova nádraží skrze Libeň, Kyje, Dolní Počernice, Běchovice a Klánovice směrem na Kolín, Pardubice, Českou Třebovou, Zábřeh na Moravě až do Olomouce. Druhá pak z Hlavního nádraží skrze Libeň, kde směrem na Hutě projíždí poblíž zastávky metra Rajské zahrady (zde bude v budoucnu vznikat nová železniční zastávka, která by se měla stát vstupní branou do Prahy), aby poblíž konečné zastávky metra Černý Most se rozdvojila na lyseckou dráhu směrem na Horní Počernice, Zeleneč, Čelákovice do Lysé nad Labem, Všetat, Nymburka a Hradce Králové a dále pak na turnovskou směrem na Satalice, Kbely, Čakovice. Třetí železniční trať procházející Prahou 14 je dvojkolejka vedená z nákladového nádraží Praha-Malešice, poblíž Jiráskovy čtvrti a Jahodnice (projektová dokumentace železniční zastávky Praha-Jahodnice) do Běchovic.

* * *

MĚSTSKÁ HROMADNÁ DOPRAVA

Železniční doprava

Od poloviny 19. století nabývala na důležitosti **železniční doprava** s prvními parostrojí, přinášejícími zrychlení, pokrok a větší komfort cestování. Skrze Prahu 14 vedou dvě původní historické železniční tratě. Ta první směřuje z Prahy do Olomouce (původní **Severní státní dráha** s trasou Praha—Kolín—Pardubice—Česká Třebová —Zábřeh na Moravě—Olomouc) a patřila mezi první železniční trati s **parostrojním** provozem v Čechách. Tento úsek byl slavnostně uveden do provozu 20. srpna 1845 s cílem zajistit návaznost na další železniční uzly ve výsledném propojení Prahy s Vídní a posléze Drážďany. Vlák dnes vyjíždí z Masarykova nádraží se zastávkami v Libni, **Kyjích** (zastávka tu byla vybudována až v roce 1892), Dolních Počernicích, Běchovicích a Klánovicích, než konečně opustí pražský katastr. Zprovozněním tratě z Vídně do Prahy přes Olomouc v žádném případě neskončilo budování přímého železničního spojení mezi dvěma největšími městy historické rakousko-uherské monarchie.

Druhá (původní **Rakouská severozápadní dráha, ÖNWB**), vedoucí v současné době z Hlavního nádraží (konečné nádraží v Praze se neustále v průběhu historie této železnice

měnilo) přes Vysočany, pokračuje dál **směrem na Hutě (kterými jen projíždí - zastávka bohužel nebyla zřízena)** a poté se železniční trasa rozdělí ve vodorovné ose u orientačního bodu metra Černý Most a napojí v Horních Počernicích, Zelenči a Čelákovcích na **lyseckou dráhu** (dále z Lysé nad Labem, Nymburku až do Hradce Králové). A ve svislé ose se železnice stáčí na **turnovskou trasu** ve směru na Satalice, Kbely, Čakovice. Ideální společnou zastávkou pro obě trasy, lyseckou i turnovskou, by byla v Praze 14 zastávka poblíž Hutí. Byť byl již zpracován projekt na její realizaci (s propojením pěší lávkou se stanicí metra Rajska zahrada), tato myšlenka ještě nebyla uvedena do praxe.

Známa je také **dvoukolejná spojka z Běchovic do Malešic**, vybudovaná v roce 1939 a určená pro nákladní dopravu - výjimku tvoří občasně odklony rychlíků do seřadovacího nádraží ve Vršovicích, mimo střed města.

* * *

Autobusová doprava

Přes význam železnice vzrůstaly požadavky i na **autobusové spojení**. Kyjím se přiblížila městská hromadná doprava alespoň v podobě autobusové linky Elektrických podniků M, zavedené 27. října 1929 z Harfy přes Hloubětín na čáru potravní daně u Černého mostu. Když byla do Hloubětína (dnešní zastávka Starý Hloubětín) prodloužena v roce 1931 tramvajová trať, ukázalo se, že zbývající úsek Hloubětín—Potravní daň je nerentabilní, a linka zanikla. V roce 1932 se hranice potravní daně na Českobrodské silnici (poblíž dnešního hostince Za Horou) dotkla linka D, zajišťující spojení na tramvaj v Hrdlořezích. O tři roky později se objevily v Kyjích i linky jiných provozovatelů. Teprve 1. prosince 1948 pokračovala linka D až na kyjský katastr a začala obsluhovat oblast Masarykovy čtvrtě a Jahodnice. Posledním dnem roku 1951 získalo „děčko“ číselné označení 109. Později se dočkaly spojení i staré Kyje, když vznikla linka č. 110, jezdící od hloubětínské konečné tramvaje k Černému mostu, kde se obracela ve smyčce hned za mostem směrem na Hutě. Od 6. ledna 1955 začala jezdit až do Kyjí, kde se otáčela ve smyčce kolem kostela sv. Bartoloměje. O deset let později byla prodloužena do Kbel a na jižní straně na Jahodnici a později do Hostavic.

* * *

Tramvajová doprava

Tramvajový provoz je neodmyslitelnou součástí pražských ulic již přes sto let. Za tak dlouhou dobu tramvaje prokázaly, že mají vzhledem k ekologickému provozu a přepravní kapacitě své místo v městské hromadné dopravě. Předchůdcem pozdější elektrické dráhy byla tzv. „koňka“, což vlastně byly první vozy vsazené v stříbřitém kolejišti tažené koňmi. Vznik elektrické dráhy je spojován s ing. Františkem Křižíkem - „českým Edisonem“, který uskutečnil první úspěšný pokus osmnáctého července roku 1891 svou zahajovací jízdou dlouhou 760 metrů. Na základě požadavků libeňských radních vypracoval ing. Křižík v roce 1892 projekt elektrické dráhy vedené přes Karlín do Libně a Vysočan, jenž byl zrealizován o čtyři roky později. Teprve v roce 1948 byla vysočanská tramvajová větev prodloužena až do Nového Hloubětína. V roce 1950 byly propojeny v souvislosti s výstavbou nové vozovny libeňská a vysočanská tramvajová větev. Hloubětínská vozovna zahájila provoz v roce 1951, tramvaje do ní přijížděly po manipulační trati ve Kbelské ulici. V roce 1976 byl zahájen provoz trati až k Lehovci, kde byla zřízena tramvajová smyčka. Tramvajová smyčka v Novém Hloubětíně (z roku 1931) je používána doposud.

* * *

Podpovrchová doprava (metro)

Již dávnou historií jsou okamžiky, kdy obyvatelé Prahy netrpělivě očekávali slavnostní otevření úplně první trasy metra C v roce 1974. Jízdenka z této slavnostní jízdy je dnes sběratelskou raritou. A jak už to bývá, i metro postupně zevšednělo a zdomácnělo. Dřívější zvědavé svezení se postupně stávalo každodenní nutností při přesunech po Praze, k níž metro neodmyslitelně patří. Pro Prahu 14 bylo takovým vytouženým cílem slavnostní otevření prodloužené trasy metra IV.B z Českomoravské až na Černý Most **8. listopadu 1998**. Trasa metra B byla tímto prodloužena o 6,4 km (z toho bylo 4,8 km raženo; 1,6 km hloubeno). Zahájení přípravných prací bylo v roce 1989 a stavební práce v listopadu o dva roky později. Celá trasa slavnostně zahájila provoz kromě dvou zastávek - ČKD (dnes Kolbenova) a Hloubětín. Zastávka Hloubětín byla zprovozněna dodatečně **17. října 1999**. Na území Prahy 14 se nalézají tři zastávky trasy IV. B metra: **Hloubětín, Rajská zahrada a Černý Most**.

■ HLOUBĚTÍN

17. 10. 1999

Stanice Hloubětín nepůsobí v porovnání s těmi ostatní příliš impozantně, neboť její řešení je prosté a zcela účelové. Nad terénem vyniká pouze skleník (v blízkosti Poděbradské ulice nad pasáží vestibulu). Pro vstup slouží tři vchody. Stanice se nachází zhruba 26 metrů pod povrchem a jde o ražnou, trojlodní pilířovou stanici. Vestibul je polozapuštěný a má bezbariérové napojení rampami na podchod i povrch. Tvarování terénu a prosklené světlíky přispěly k oživení okolního prostoru. Interiér stanice působí velmi vyváženým dojmem a napomáhá k vytvoření pozitivní atmosféry v podzemních prostorách.

ing. arch. Petr Šafránek

■ RAJSKÁ ZAHRADA

8. 11. 1998

Rajská zahrada je považována odborníky i širokou veřejností za architektonicky mimořádně povedené dílo, proto tato **nejkrásnější stanice metra** v Praze byla vyhlášena na 10. mezinárodním stavebním veletrhu For Arch „Stavbou roku 1999“. Na první pohled zaujme opláštění, které je provedeno tónovaným sklem na modré konstrukci ve tvaru oválu. Autoři projektu Kotas a Kácovský navrhli stanici zcela netypicky. Zdařile se využilo výškových rozdílů terénu, díky kterým mohla vzniknout dvě nástupiště, jež jsou od sebe výškově posunuta zhruba o čtyři metry.

ing. arch. Petr Kotas

■ ČERNÝ MOST

8. 11. 1998

Tato konečná stanice je situována podél jižní strany Chlumecké východně od podjezdu ulice Ocelkova. Příčnými lávkami pro chodce je propojena do obou stran, jedna trasa míří přes Chlumeckou k zastávce autobusu, druhá pak navazuje na sídliště, které se stále mění před očima. Nejvyšší, třetí podlaží stanice tvoří prosklená obchodní pasáž, do které ústí zmíněné pěší lávky. V úrovni prvního podlaží navazuje na stanici autobusový terminál městské, příměstské i dálkové dopravy.

ing. arch. Alena Martínková

Dvanáctého července roku 2000 byl slavnostně otevřen pěší provoz na **tubusu metra**, který vede rovnoběžně s Chlumeckou ulicí ze stanice Rajská zahrada na Černý Most. Šlo o železobetonové přemostění a jeho následné obložení barevnými smaltovanými plechy a tmavými skly s elipsovým profilem, čímž vznikla vycházková promenáda se 45 typovými osvětlovacími oblouky a stezka pro cyklisty.

Městská hromadná doprava (MHD) - přehledy

Autobusová doprava

Autobusy z Černého Mostu

městské	8	(141, 186, 221, 222, 223, 250, 261, 273) Bohnice, Újezd nad Lesy, Běchovice, Horní Počernice, Klánovice
příměstské	10	(303, 304, 323, 344, 346, 353, 367, 379, 386, 398) Brandýs nad Labem-Stará Boleslav, Přezletice, Čertousy, Květnice, Jirny, Horoušany, Zeleneč, Kostelní Lhota)
	1	Ikea (dříve do nákupního Centra Černý Most)
	1	(701) Železniční zastávka Praha-Kyje

	20	

autobusové nádraží Černý Most - kam všude je možné se dostat

nástupiště č. 1

Dvůr Králové, H. M. Úpa, Pomezí Boudy, Hořice, Hostinné, Hradec Králové, Jánské lázně, Jičín, Mladá Boleslav, Nová Paka, Pec pod Sněžkou, Poděbrady, Trutnov

nástupiště č. 2

Dobrovice, Jičín, Jilemnice, Mladá Boleslav, Nová Paka, Pecka, Poděbrady, Semily, Špindlerův mlýn, Turnov, Vrchlabí, skibus

nástupiště č. 3

Bozkov, Harrachov, Jilemnice, Mladá Boleslav, Rokytnice nad Jizerou, Semily, Tanvald, Turnov, Vítkovice - Horní Mísečky, Vysoké nad Jizerou

nástupiště č. 4

Benecko, Dolní Dvůr, Jičín, Jilemnice, Lázně Bělohrad, Mladá Boleslav, Rokytnice nad Jizerou

nástupiště č. 5

Bělá pod Bezdězem, Benátky nad Jizerou, Bezno, Brandýs nad Labem, Brodce, Dolní Slovno, Horky nad Jizerou, Katusice, Mečeříž, Mladá Boleslav, Mnichovo Hradiště, Niměřice-Horní Cetno, Stará Boleslav

nástupiště č. 6

HotLiner, Frýdlant, Jindřichovice pod Smrkem

nástupiště č. 7

Kladno, Liberec, Špindlerův mlýn

nástupiště č. 8

Benátky nad Jizerou, Čáslav, Hradec Králové, Jeseník, Králíky, Lysá nad Labem, Milovice, Polička, Žamberk

nástupiště č. 11

346, 367, 379

nástupiště č. 12

Ikea

nástupiště č. 13

250

nástupiště č. 14

222, 261, 398

nástupiště č. 15

221, 273, 304, 344, 223, 303, 323, 353

nástupiště č. 16

141, 186, 386

nástupiště č. 17

141, 273, 701

Lehovec	2	(503, 512)
	5	(1, 109, 110, 181, 183, 208)
školní autobusy	4	(554, 556, 557, 559)
	1	(nákupní centrum Štěrboholy) – od 1. 7. zrušeno

1 (nizkopodlažní vozidlo pro tělesně postižené Černý Most-Chodov), **109** (Palmovka-Sídliště Rohožník), **110** (Hloubětínská-Dolní Počernice), **141** (okružní linka Černý Most-Černý Most), **181** (Čimice-Hostivař), **183** (Vozovna Kobylisy-Sídliště Petrovice), **186** (Černý Most-Bohnice), **208** (Želivské-Dolní Počernice), **250** (Černý Most-Sídliště Rohožník), **261** (Černý Most-Klánovice), **273** (Hloubětínská-Ve Žlíbku - zajíždí na Černý Most), **221** (Černý Most-Čertousy), **222** (Černý Most-VÚ Běchovice), **223** (Černý Most-Horní Počernice), **303** (Černý Most-Květnice), **304** (Černý Most-Jirny, Nové Jirny II.), **323** (Černý Most-Radonice, Plus Discont), **344** (Černý Most-Horoušany), **353** (Černý Most-Zeleneč), **346** (Černý Most-Černý Most do Brandýsa nad Labem-Stará Boleslav), **367** RegBus (Černý Most-Brandýs nad Labem-Stará Boleslav), **386** (Černý Most-Přezletice), **379** RegBus (Černý Most-Brandýs nad Labem-Stará Boleslav), **398** (Černý Most-Kostelní Lhota), **554** (Ronešova-Sídliště Lehovec),

Školní linky ranní provoz:

557 (Hostavice..., Spolská, Za Horou, Rožmberská, Velkoborská), **559** (Jahodnice II., ...Spolská, Za Horou, Rožmberská, Velkoborská), **702** (Černý Most, Ocelkova, Vajgarská, Kyje, Nádraží Kyje, Hejtmanská, Žárská školní linky odpolední provoz, **703** (Velkoborská, Za Horou, Spolská, Hostavice)

701 (Horní Počernice..Černý Most, Rajska zahrada, Vajgarská, Kyje, Nádraží Kyje, Tálínskou ulicí zpět na Černý Most), **721** (Černý Most, Ocelkova, Vajgarská, Broumarská, Slévačská, Poděbradská, Průmyslová, Rožmberská-jednosměrně, Kališská – jednosměrně, Broumarská – jednosměrně, Českobrodská – jednosměrně a zpět na Černý Most, **noční bus 503** (Rohožník, ..., Českobrodská, Spolská, Za Horou, Průmyslová, Poděbradská, Lehovec (nezajíždí do Rožmberské), **autobus Ikea**

Železniční doprava

1 železniční zastávka: Praha-Kyje

2 železniční zastávky: projektové dokumentace (Praha-Rajská zahrada, Praha-Jahodnice)

Tramvajová doprava

Linky

2	3 (Sídliště Modřany-Lehovec), 19 (Kubánské náměstí-Lehovec)
2	52 (Lehovec-Sídliště Modřany), 54 (Lehovec-Sídliště Hlubočepy)

Metro

trasa B (26,3 km)

trasa B 1: 5,4 km (Smíchovské nádraží, Anděl, Karlovo náměstí, Národní, Můstek, Náměstí republiky, Florenc)

trasa B 2: 4,5 km (Křižíkova, Invalidovna, Palmovka, Českomoravská)

trasa B 3: 4,9 km (Radlická, Jinonice, Nové Butovice)

trasa B 4: 6,4 km (Vysočanská, Kolbenova, Hloubětín, Rajská zahrada, Černý Most)

trasa B 5: 5,1 km (Hůrka, Lužiny, Luka, Stodůlky, Zličín)

Milníky výstavby metra trasy B4:

Vysočanská-Černý Most

(nejdelší doba výstavby a nejvyšší investiční náklady na jednotku délky)

1985 Příprava výstavby

1990 První kompletní dokumentace

1989-1990 Předstihové zahájení

- ❑ Výstavba tunelových montážních komor a následná ražba tunelů v úseku Českomoravská-Vysočanská
- ❑ Náhradní parkoviště na stanici Rajská zahrada
- ❑ Výstavba šachty stanice Hloubětín
- ❑ Výstavba přístupové štoly stanice ČKD (Kolbenova)

1991 Zahájení stavby IV. B

- ❑ Ražby přístupových štol stanice Hloubětín a Vysočanská
- ❑ Pokračování ražeb tratí tunelů od Vysočanské po stanici Kolbenova
- ❑ Ražba technologického tunelu stanice Vysočanská

1992-1994 Pokračování výstavby v omezeném rozsahu

- ❑ Ve stanici Vysočanská doraženy staniční tunely a západní eskalátor
- ❑ Stanice Kolbenova vyražen střední technologický tunel
- ❑ Stanice Hloubětín - vyražen střední technologický tunel. Ražba jednokolejných tunelů na úseku Hloubětín-Rajská zahrada.
- ❑ Stanice Rajská zahrada a Černý Most realizována jen příprava stavenišť. Omezený rozsah v letech 1992-1994 zapříčinil nutnost odsunu termínu z roku 1995 na 1997/1998.

1995-1998

Výstavba pokračuje na všech stavebních oddílech, cíle a rozsah ovlivňují finanční prostředky v jednotlivých letech. V roce 1998 se soustředí práce na dokončení tří stanic a dokončení traťových tunelů, podmiňující zprovoznění trasy.

Na kritické cestě výstavby se sledovala výstavba dvoukolejného tunelu, železničního svršku, opláštění stanice Rajská zahrada, těsnění tunelů proti vodě a povrchové úpravy na stanici Černý Most a Rajská zahrada. Nejvážnější potíže se objevily v úsecích traťových tunelů ve stanici Hloubětín-Rajská zahrada, a to hlavně v místech, kde skrytý potok obnažil skalní podloží jen několik metrů pod trasou. Nakonec však úsek v obou tunelech úspěšně prošel. Při ražbě tunelů se pohybovali ve složitém geologickém terénu - mezi stanicemi Hloubětín a Rajská zahrada je například sklon trasy až 39 %. Maximální vzdálenost mezi stanicemi je 1750 a minimální 500 metrů.

Rekonstrukce a výluky autobusové dopravy v Broumarské ulici

Od března do konce roku 2006 probíhala ve dvou na sebe navazujících etapách generální rekonstrukce části této důležité dopravní tepny nejen Kyjí, ale celé Prahy 14. Rekonstrukce trvala 3/4 roku představovala na jedné straně citelný zásah do každodenního života tisíců občanů (především se dotkla dopravní obslužnosti), na straně druhé po svém dokončení přinesla řadu pozitiv, jež v dlouhodobé perspektivě převážila nad problémy, které průběh každé stavby podobného rozsahu s sebou přináší.

Předpokládané základní údaje o stavbě

Předmět stavby: Rekonstrukce ulice Broumarské v úseku od křižovatky s ul. Rožmberskou (včetně této křižovatky) po přemostění Rokytky, tj. v délce cca 760 m., Investor: TSK hl.m. Prahy, Inženýring: Inženýring dopravních staveb, a.s., Zhotovitel: sdružení Pražské silniční a vodohospodářské stavby, a.s., Dálniční stavby Praha, a.s, Projektant: VIN Consult spol. s r.o., Předpokládané stavební náklady: 134 138 000 Kč bez DPH, Termín realizace: 1. 3. - 31.12. 2006.

Rozsah stavebních prací

V ulici Broumarské dojde k rekonstrukci vozovky a chodníků včetně jejich odvodnění, přičemž v centru Starých Kyjí bude komunikace oproti stávajícímu stavu vhodněji trasována a zároveň dojde ke vhodnějšímu napojení ul. Hodějovské. Součástí stavby jsou mimo jiné i zastávky MHD BUS včetně staničních přístřešků, parkoviště u hřbitova Kyje, rekonstrukce nadjezdu ČD, opěrná zeď Broumarská, zárubní zeď Hodějovská, nové veřejné osvětlení a další nové inženýrské sítě a také přeložky stávajících inženýrských sítí, nová dešťová usazovací nádrž včetně souvisejících objektů a protihluková opatření na přilehlých objektech. V rámci stavby budou provedeny demolicí skladu a objektu bývalé (již nefunkční) školy.

Průběh výstavby

Z důvodu zajištění dopravní obslužnosti dané oblasti je průběh výstavby rozdělen do 2 etap.

- Během první etapy (1. 3. - 31. 8. 2006) budou probíhat stavební práce v úseku od přemostění Rokytky po ulici Lednickou, která bude ze směru od ulice Rožmberské přístupná. Komunikace Broumarská bude v předmětném úseku (Rokytka - Lednická) uzavřena od 14. 3. 2006. Objízdné trasy pro individuální automobilovou dopravu budou vedeny ulicemi Českobrodská, Průmyslová, Poděbradská a Chlumecká. Dopravní obsluha Starých Kyjí bude zajištěna po provizorní panelové vozovce. Linky MHD (denní, noční a školní) budou vedeny po náhradních trasách. Po celou dobu výstavby bude v předmětné oblasti zachován přístup pro pěší.
- Při druhé etapě (1. 9. - 30.12. 2006) budou stavební práce probíhat převážně v úseku od přemostění tratě ČD po ulici Rožmberskou. Dopravně - inženýrská opatření budou navržena v závislosti na průběhu prací v 1. etapě a budou projednána se všemi zúčastněnými institucemi.

Změny v dopravní obslužnosti

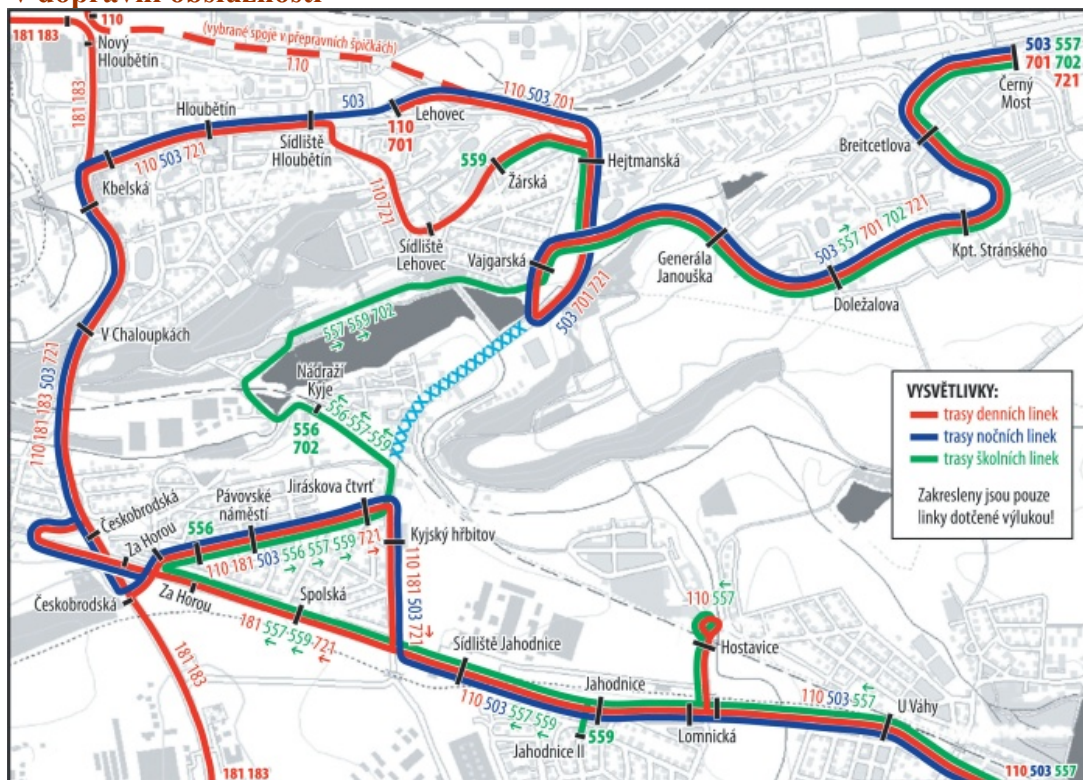

Upravené jízdní řády školních linek

Linka 556

trasa Za Horou - Pávovské nám. - Jiráskova čtvrť - Nádraží Kyje (v provozu jeden ranní spoj s příjezdem k nádraží Kyje v cca 7.36 hod.)

Linka 557

trasa Dolní Počernice - Hostavice - po stávající trase - Jiráskova čtvrť - Nádraží Kyje - Vajgarská - Ocelkovou ulicí - Černý Most (v provozu jeden ranní spoj s průjezdem přes zastávku Nádraží Kyje cca v 7.37 hod.)

Linka 559

trasa Jahodnice II - po stávající trase - Jiráskova čtvrť - Nádraží Kyje - Vajgarská - Hejtmanská - Žárská (v provozu jeden ranní spoj s průjezdem přes zastávku Nádraží Kyje cca v 7.38 hod.)

Linka 702

dočasná školní linka: trasa Černý Most - Ocelkovou ulicí - Vajgarská - Nádraží Kyje (v provozu jeden spoj ráno ve směru z Černého Mostu s příjezdem k nádraží Kyje v cca 7.44 hod. a dva odpolední spoje ve směru na Černý Most s odjezdy od nádraží Kyje v cca 13.10 hod. a 15.10 hod.)

Z důvodu uzavírky části Broumarské ulice (výstavba inž. sítí a rekonstrukce komunikace), došlo k dočasné změně provozu autobusových linek v oblasti Prahy 14 v termínu od 14. března 2006 na cca. 6 měsíců. Výluka byla zahájena první etapou, při které došlo k uzavírce Broumarské ulice pro autobusový provoz mezi ulicemi Vajgarská až Lednická. Linky 110, 181, 701, 556, 557 a 559 byly odkloněny po objízdných trasách, zavedena byla dočasná autobusová linka 721, která nahradila linku 181 v úseku mezi Hloubětínem a Kyjemi a dočasná školní autobusová linka 702, jež zajistila dopravu pro školní děti mezi Černým Mostem a Nádražím Kyje.

Vzhledem k současné velké hustotě autobusů projíždějících Rožmberskou byl počet linek ve druhé etapě snížen tak, že autobusy 110 a 208 do Rožmberské zajíždět nebudou. V provozu

budou provizorní zastávky Jiráskova čtvrť v zeleni za ulicí Sýkoveckou a Kyjský hřbitov v zeleni za parkovištěm pneuservisu. Dále bude prodloužena zastávka Pávovské náměstí pro linku 181.

BUS 208 - Českobrodskou přímo na Průmyslovou přes zastávky Spolská a Za Horou (nezajíždí do Rožmberské)

BUS 181 - Hostivař,...Průmyslová, Rožmberská (otočení na Pávovském náměstí), Průmyslová, Kbelská,...Čimice

BUS 110 - D. Počernice,.. Spolská, Za Horou (nezajíždí do Rožmberské), Průmyslová, Poděbradská, Slévačská, Cíglerova, Lehovec (ve špičce Cíglerova, Kbelská,...Za Avíí)

BUS 701 - H. Počernice,... Černý Most, Rajska zahrada, Vajgarská, Kyje, Nádraží Kyje, Tálínskou ulicí zpět na Černý Most

BUS 721 - Černý Most, Ocelkova, Vajgarská, Broumarská, Slévačská, Poděbradská, Průmyslová, Rožmberská (jednosměrně), Kališská (jedn.), Broumarská (jedn.), Českobrodská (jedn.) a zpět na Černý Most

noční BUS 503 - Rohožník,.. Českobrodská, Spolská, Za Horou, Průmyslová, Poděbradská, Lehovec (nezajíždí do Rožmberské)

školní linky ranní provoz

BUS 557 - Hostavice,..Spolská, Za Horou, Rožmberská, Velkoborská

BUS 559 - Jahodnice II,..Spolská, Za Horou, Rožmberská, Velkoborská

BUS 702 - Černý Most, Ocelkova, Vajgarská, Kyje, Nádraží Kyje, Hejtmanská, Žárska školní linky odpol. provoz

BUS 703 - Velkoborská, Za Horou, Spolská,...Hostavice

Druhá etapa rekonstrukce Broumarské od přemostění Rokytka u fotbalového hřiště až po ulici Lednickou měla původně skončit až závěrem letošního roku, ale podle informací dodavatele to bude nejpozději do konce října. Což je jistě velice příznivá zpráva zejména pro místní, ale i pro další obyvatele naší městské části.

Jak probíhala rekonstrukce

První etapa rekonstrukce vozovky a chodníků včetně jejich odvodnění skončila zároveň s prázdninami a od 1. září už proběhla etapa druhá. V centru starých Kyjí vedle kostela je nyní komunikace vhodněji trasována včetně zcela jiného napojení Broumarské s ulicí Hodějovskou. Součástí stavby byly mimo jiné i autobusové zastávky včetně staničních přístřešků, parkoviště u hřbitova, opěrné a zarubní zdi, rekonstrukce železničního nadjezdu, nové veřejné osvětlení a další nové inženýrské sítě. V rámci stavby byly demolovány sklady a nefunkční škola, na jejímž místě se vytváří parková úprava. V současnosti až do konce října budou stavební práce v rámci druhé etapy probíhat zejména v úseku Broumarská - Lednická. Tímto stavebním zásahem dojde k výluce a změnám denních, nočních i školních autobusových linek v úseku mezi Rožmberskou a Vajgarskou. Pro zajištění dopravní obslužnosti starých Kyjí a Lednické ulice už bude využita nová komunikace se zastávkami Kyje a Nádraží Kyje. Návrh technického řešení, který byl konzultován již během přípravy, vychází z možnosti stávající uliční sítě a průběhu rekonstrukcí ulic Broumarské a Tálínské.

Okolí kostela včera a dnes

Od jara roku 2006 jsme byli svědky zásadní proměny okolí kostela sv. Bartoloměje v Kyjích. Již od minulého století byla jednou z dominant tohoto prostranství, které je historickým jádrem obce, a současně překážkou v rozšíření Broumarské ulice stará budova na rohu Prelátské ulice, která už v roce 1947 byla adaptována pro školní účely (budova u Spudilů). V poslední době byla již ve velmi špatném technickém stavu a její demolice byla jen otázkou času.

Když se v březnu začala bourat, někdo nostalgicky vzpomínal na staré časy, kdy se v budově vyučovalo, někdo se těšil, že už nebude bránit výstavbě moderní komunikaci bez děr ve vozovce, a další, že se otevře nový, neotřelý pohled na kostel, který je nejcennější historickou památkou v naší městské části. Součástí celkové rekonstrukce byla oprava mostu přes železniční trať, vybudování opěrné zdi, nových komunikací a chodníků včetně nového napojení Broumarské s Hodějovskou a Prelátskou ulicí, instalace moderních prosklených zastávek MHD a také pískovcové obložení zdi kolem objektů, v nichž dnes sídlí několik firem.

Broumarská otevřena 18. listopadu 2006

Důležitá dopravní tepna mezi Kyjemi a Černým Mostem byla v celé své délce zprovozněna v sobotu 18. listopadu. Práce na posledním úseku II. etapy rekonstrukce skončily o téměř měsíc a půl dříve, než bylo plánováno, jak uvedl mluvčí TSK Tomáš Mrázek. I. etapa komplexní modernizace Broumarské v úseku křižovatky s Českobrodskou po křižovatku s Rožmberskou (v délce 280 m) byla realizována v období prosinec 2004 - červenec 2006. Celkové náklady činily 21,8 mil korun. II. etapa projektu v úseku křižovatka s Rožmberskou po přemostění potoka Rokytka (v délce 760 m) probíhala od listopadu 2005 do 17. listopadu 2006. Náklady na druhou etapu činily téměř 200 mil korun. Polovinu finančních prostředků jak u první, tak druhé etapy se podařilo získat z evropského strukturálního fondu, o zbytek se podělil státní (33,9 %) a městský (16,1 %) rozpočet.

Zadavatelem stavby byla TSK hl. m. Prahy, zhotovitelem společnost PSVS, a.s. Co obě etapy přinesly? Komplexní modernizace Broumarské znamená především přeměnu této komunikace z extravilánového typu s příkopovým odvodněním na komunikaci městského typu s chodníky a novým odvodněním, dále pak změnu jejího nevyhovujícího výškového i směrového vedení v centru Starých Kyjí a rekonstrukci nadjezdu ČD. Součástí stavby byly nové zastávky MHD, parkoviště u hřbitova, nové přechody pro pěší, nové veřejné osvětlení a zábrany proti hluku. Byl rovněž zbourán nevyužívaný sklad a budova bývalé školy. Moderní komunikace za nemalé peníze je pro uvedenou lokalitu mimořádným přínosem, i když se to nemusí líbit některým místním obyvatelům, kteří proti způsobu rekonstrukce dlouhá léta protestovali, a s výsledkem modernizace nejsou spokojeni ani dnes.

Fotografická dokumentace k rekonstrukci Broumarské



Obelisk s pamětní deskou k 1. etapě rekonstrukce Broumarské



Zcela nový pohled po rekonstrukci Broumarské na prostranství vedle kostela sv. Bartoloměje v Kyjích



Zcela nový pohled na prostranství vedle kostela v Kyjích

Okolí kostela sv. Bartoloměje v Kyjích před rekonstrukcí Broumarské



*Bývalá školní budova, která byla adaptována již v roce 1947
„U Spudilů“*





Se svou školou se přišly rozloučit se skleničkami v rukách bývalé i současné kyjské učitelky. Bohužel dorazily právě v den, kdy už bagr zarovnával po ní poslední stopy.

Broumarská s novými zastávkami MHD v místech, kde již komplexní rekonstrukce ulice proběhla



Rovněž tuto část Broumarské před kostelem sv. Bartoloměje čekala ještě rekonstrukce



- ❖ *Přehled kulturních událostí MČ Praha 14*
- ❖ *Z galerie osobností Prahy 14*
- ❖ *Víceúčelový sál (Galerie 14)*
- ❖ *Knihovny*
- ❖ *Islámská nadace v Praze*

LEDEN

Kulturní a sportovní akce:

- 4. ledna: Vernisáž výstavy obrazů Radky Kuželové v Galerii 14
- 4. ledna: Koncert komorní hudby: QARTETTO DA CAMERA v Galerii 14
- 18. ledna: Vyhlášení 12. ročníku soutěže „Já a můj obvod“ – výtvarná soutěž
- 28. ledna: Praha 14 Tour – tenisový turnaj ve čtyřhře, hala Hloubětín

ÚNOR

Kulturní a sportovní akce:

- 1. února: Vernisáž výstavy Martina Šťastného – „Kameny Prahy 14“ v Galerii 14
- 6. února: Turnaj v bowlingu, JR Club Kyje
- 8. února: Koncert komorní hudby Pražské dechové kvinteto v Galerii 14
- 21. února: Divadélko pro MŠ a ZŠ, Kulturní dům Kyje
- 25. února: Dětský karneval, Kulturní dům Kyje
- 26. února: Bohoslužba v Galerii 14 – *slavnostní návštěva kardinála Vlka*
(v Galerii 14 se od roku 2001 konají mše)
- 28. února: Pražské poetické setkání – soutěž žáků ZŠ v recitaci v Galerii 14

BŘEZEN

Kulturní a sportovní akce:

- 1. března: Výstava fotografií Milana Šáry v Galerii 14
- 1. března: Literárně-hudební večer – pořad spisovatelky Terezy Brdečkové a písničkáře Jiřího Dědečka.
- 8. března: Odpoledne s jubilanty v Galerii 14 – slavnostní udělení a předání Čestného občanství manželům Odehnalovým a plk. Jaroslavu Dobrovolnému in memoriam
- 11. března: Turnaj ve stolním tenisu pro dospělé, tělocvična v plav. areálu Hloubětín
- 15. března: Mozartův rok – přednáška „Nesnadná dostupnost Mozartova“ v Galerii 14
- 22. března: Mozartův rok – přednáška „Mozartův Don Giovanni“
- 29. března: Mozartův rok – přednáška „Mozart 1756-2006“
- 30. března: Pražská snítka – soutěž žáků v sólovém zpěvu v Galerii 14

DUBEN

Kulturní a sportovní akce:

- 5. dubna: Vernisáž výstavy obrazů Anketa Ajdina v Galerii 14
- 12. dubna: Saxofonové kvarteto Bohemia
- 22. dubna: Svatojiřská pouť v Hloubětíně, součástí Vepřové hody ve Staré hospodě
- 22. dubna: Dětský šipkový turnaj, Restaurace Plzeňka

KVĚTEN

Kulturní a sportovní akce:

- 4. května: 61. výročí ukončení druhé světové války u památníku 2. odboje v sadu na Novém náměstí v Hloubětíně
- 10. května: Vernisáž výstavy „Kultura a sport v letech 2002-2006“
- 10. května: Musica per tre – koncert dechových dřevěných nástrojů
- 13. května: Praha Tour 2006: Tenisový turnaj ve čtyřhře, ZŠ Bří Venclíků
- 20. května: Májování – divadelní festival – společné setkání městských částí Praha 14 a Dolní Počernice

24. května: Zájezd pro maminky s dětmi – Safari ve Dvoře Králové

27. května: Dětské rybářské závody, u rybníčku v Centrálním parku na Černém Mostě

ČERVEN

Kulturní a sportovní akce:

3. června: Dětský den na fotbalovém hřišti TJ Slavoj Hloubětín

3.-4. června: Černý Most sportuje (před CČM) – kulturně-multisportovní akce

7. června: Koncert u svatého Bartoloměje (Vystoupili Quartetto noc Canto a sólista Pavel Horáček- stálý host Státní opery Praha

10. června: Dětský šipkový turnaj, restaurace Plzeňka v Kyjích

12. června: Koncert žáků hudebních kurzů v Galerii 14

17. června: Rockový festival v Hostovicích

24. června: Skateboardové závody (skatepark v Brykově ulici na Černém Mostě)

ČERVENEC, SRPEN

Kulturní a sportovní akce:

červenec

1. července: Výstava historických a motocyklových veteránů u obchodního centra CČM

12. července: Malování na chodníku

srpen

26. srpna: Turnaj v nohejbalu o pohár starosty m. č. Praha 14

ZÁŘÍ

Kulturní a sportovní akce:

2. září: Praha 14 Tour 2006: turnaj v tenisu o pohár starosty, TJ Slavoj Hloubětín

6. září: Vernisáž výstavy „Čtveřice v G 14“ – Miroslava Randová, Antonín Bureš, Leona Šňupárková, Miroslav Vodička

9. září: Turnaj v malé kopané

13. září: Duchovní hudba baroka – CAPELLA REGIA

16. září: Zahradní slavnost Babí léto

20. září: Závody na koloběžkách a kolečkových bruslích, autobus metra u stanice Rajska zahrada

24. září: In-line Běchovice,

ŘÍJEN

Kulturní a sportovní akce:

4. října: Vernisáž výstavy akademického sochaře, malíře, keramika Čestmíra Hlavinky-Horáka

9. října: Turnaj v bowlingu

11. října: Koncert komorní hudby – UNI QUARTET v Galerii 14

14. října: Turnaj ve stolním tenisu, tělocvična plaveckého areálu Hloubětín

21. října: Pochod kolem Prahy 14- tradiční turistický pochod

26. října: Oslava vzniku Československé republiky

LISTOPAD

Kulturní a sportovní akce:

8. listopadu: Vernisáž výstavy akademické sochařky Mileny Blaškové „Bílá řeka času“ v Galerii 14

15. listopadu: Písňový večer: účinkovali Pavlína Švestková – mezzosoprán, Jarmila Chromíková – klarinet, Jaromír Nosek – bas, Robert Fuchs - klavír

PROSINEC

Kulturní a sportovní akce:

2. prosince: Mikulášská nadílka, Kulturní dům Kyje

13. prosince: Vánoční koncert: Collegium Clementinum v Galerii 14: Adam Michna, Václav Holan Rovenský a adventní hudba baroka

Oddělení kultury a občanských záležitostí

kanceláře starosty (OKOZ KS)

Činnost oddělení kultury a občanských záležitostí (OKOZ)

- Podílí se na procesu poskytování finančních prostředků z rozpočtu MČ Praha 14 v rámci grantového řízení, zejména zajišťuje uzavírání smluv o účelovém poskytnutí veřejných finančních prostředků s žadateli o poskytnutí grantu v oblastech kultury a volného času dětí a mládeže a sportu a tělovýchovy. Odpovídá za úplnost grantové dokumentace, včetně doložení veškerých náležitostí žádosti.
- Provádí předběžnou a namátkově následnou veřejnosprávní kontrolu u žadatelů o veřejnou finanční podporu a u příjemců veřejné finanční podpory dle zákona č. 320/2001 Sb., o finanční kontrole a o změně některých zákonů, ve znění pozdějších předpisů, a vydává rozhodnutí, po konzultaci s OIA, o uložení pokuty podle tohoto zákona a zákona č. 552/1991 Sb., o státní kontrole, ve znění pozdějších předpisů. Vypracovává roční plán veřejnosprávních kontrol na následující kalendářní rok a předkládá ho OIA v termínu do konce listopadu běžného roku. Zpracovává výsledky veřejnosprávních kontrol v souladu s přílohou vyhlášky č. 416/2004 Sb., kterou se provádí zákon č. 320/2001 Sb., o finanční kontrole a o změně některých zákonů, ve znění pozdějších předpisů, a předává je neprodleně OIA a odboru ekonomiky a správy majetku.

Oddělení kultury a občanských záležitostí je organizačně členěno na:

- a) úsek kultury, sportu, občanských záležitostí a vzdělávacích akcí
- b) úsek správy místních poplatků a kulturních památek

Z galerie osobností

Psalo se v Listech...

k 31. 12. 2006

Výtvarníci (malíři, grafici, kreslíři)

Jan Zahradník (Reon)

Pohádkový svět malíře Reona, 5/98, titulní strana, autor: rč

„Na Jahodnici jsem prožil dětství,“ – nahlédnutí do vzpomínek malíře Reona, 4/99, str. 7, autor: rč

Třetí výročí otevření magické jeskyně, 1/2000, str. 10, autor: rč

Reon v Lucerně, 12/2004, str. 4, autor: vok

Mgr. Jiřina Olivová a Antonín Břicháček, Václav Nykl

Když život se stává tvorbou..., 6/2000, str. 8-9, autor: rč

S klidem a láskou jde všechno lépe, 11/2002, str. 5, autor: rr

Rozmanité trio umělců se představí v Galerii 14, 12/2004, str. 5, autor: rr

Antonín Břicháček a Vladimír Veselý

Výstava v Semilech, 7-8/2005, str. 4

Václav Nykl

Ženský portrét, 1/2005, str. 5, autor: jš

Jan Kronus

Když malíř štětcem píše své příběhy aneb groteskní destiláty a imaginární optografie výtvarníka a grafika Jana Kronuse, 1/2001, str. 8-9, autor: rč

Destiláty na radnici, 9/2004, str. 18, autor: vš

Roman Franta – akademický malíř

Malba na pokraji fikce aneb elementární svět Romana Franty, 2/2001, str. 8-9, autor: rč

Roman Franta fotografující, 4/2001, str. 9, autor: jš

Krásné výstavy, ale kde jste, milí návštěvníci?, 6/2002, str. 5, autor: jš

Franta u Černé věže, 12/2004, str. 4

Marie Růžková-Venclíková

Vítejte v říši usměvavých a laskavých loutek, výtvarnice a grafička vypráví příběh o tom, jak se zrodí z kousičků hadrový človíček, 3/2001, str. 8-9, autor: rč

Vladimír Veselý – akademický malíř

Když žena je zosobněním nekonečné inspirace... (Lyrická a imaginární malba akademického malíře Vladimíra Veselého), 6/2001, str. 7-8, autor: rč

Galerie plná barev a tónů, 6/2002, str. 8, autor: vš

popisek k fotografii, 2/2004, str. 16

Anna Poustová – akademická malířka

Pozvánka do nově otevřené galerie – Velikonoční zastavení, 3/2002, str. 3, autor: eč

František Kollman

„Hleďte ve mně napřed umělce a pak teprve bojovníka,“ 10/2002, str. 5, autor: rr

K vernisáži popisek k fotografii, 11/2002, str. 5

Klánovické Společné nebe, 9/2003, str. 11, autor: rr, vš

Výstava obrazů Fr. Kollmana a Jaroslava Malého, popisek k foto, 11/2003, str. 7, autor: rr
foto, 10/2005, zadní obálka

Kresba v pohybu, 4/2006, str. 5

Alena Novotná – akademická malířka

Barevné kouzlení v podání malířky a textilní výtvarnice Aleny Novotné, 12/2002, str. 5, autor: rr

Alžběta Štulcová - akademická malířka

Gobelíny, tapiserie, kresby, obrazy, 3/2004, str. 5, autor: rr

Karla Ryvolová

Skryté souvislosti v tvorbě výtvarnice Karly Ryvolové, 4/2004, str. 5, autor: rr

Vlasta Svobodová a Renáta Svinková

Květinová krása v Galerii 14 v podání Vlasty Svobodové a Renáty Svinkové, 2/2003, str. 6-7, autor: rr

Vlasta Svobodová-textilní výtvarnice

Elegance a ladnost v Galerii 14, 1/2005, str. 5, autor: rr

foto: 2/2005, str. 5

Karel Stránský – architekt, malíř

Od architektury k malířství, 3/2003, str. 5, autor: ks

Miloslav Havlíček

Celý můj život je samá práce, 4/2003, str. 8, autor: rr

Jaroslav Dodal

„Člověk má pořád něco tvořit a stále se na něco těšit,“ říká kreslíř Jaroslav Dodal, 9/2003, str. 14, autor: rr

Pavel Nešleha – akademický malíř

Duchovní hodnoty viděné očima akademického malíře Pavla Nešlehy, 7-8/2001, str. 8-9, autor: rč

Zemřel Pavel Nešleha, 10/2003, str. 7, autor: rr

Jana Veselá a Jana Žirovnická, Jiří Voneš

Optimistické obrázky aneb Když malují Jany, 12/2001, str. 8-9, autor: jš

Městská zákoutí v podání "malujících kantorů", 1/2004, str. 5, red, 2/2004, titulní strana

Olga Stárková

Výstava obrazů, popisek k fotografii v Galerii Zelený dům, 9/2003, str. 10

Tereza Šnajdrová

Představí se vám autorský textil a oděv z dílny Terezy Šnajdrové, 11/2003, str. 7

Alena Balvínová

Keramika v Galerii 14, 11/2005, str. 5

Jiřina Černá, Miroslav Vodička, Hana Hořáková, Pavel Tomeš, dva malíři a dva výtvarníci

Sobě pro radost, 3/2005, str. 5, autor: rr

foto: 4/2005, str. 5

Jaroslav Bobek, Alena Antonová, Karel Marx, Jiří Pokorný, Vojtěch Kolařík, Věra

Sedláková, Lenka Vojtová, Marie Zábranská, František Turek, Vladimír Veselý

Deset akademických malířů v Galerii 14, 12/2005, str. 14-15

Radka Kuželová, 1/2006, str. 5, Charisma obrazů Radky Kuželové, str. 19

Jan Schejbal, 1/2006, str. 19, Neobyčejné dny na okraji Prahy 14

Martin Šťastný, 2/2006, str. 6, Netradiční výstava o kamenech, str. 19

Ajdin Ahmet, 3/2006, str. 6, 4/2006, Abstraktní pastely Anketa Ajdina, str. 5

Miroslava Randová, Antonín Bureš, Leona Šňupárková, Miloslav Vodička, Čtveřice v Galerii 14, 9/2006, str. 5, Výstava pro radost

Čestmír Hlavinka-Horák, 10/2006, str. 5, Krajina v tvorbě Čestmíra Hlavinky

Milena Blašková, 11/2006, Bílá řeka času, Sochařská tvorba Mileny Blaškové

Herci

Luděk Nešleha

Seznamte se s místními rodáky: **Koníčkem je mé povolání**, 7-8/98, str. 9, autor: rč
Praha 14 v zrcadle času: kapitola 14: Malá galerie osobností: **Když za éry ochotnických časů, líčení tak hezky vonělo vanilkou...**), str. 225-226, autor: rč

Vlastimil Brodský

Babí léto na Rajské zahradě, 5/2001, str. 13, autor: vš
Film, který splňuje moje nenaplněné představy, 6/2001, str. 10, autor: vš

Hudební skladatelé, hudebníci

Ing. Miroslav Hlaváč

Ze života hudebního skladatele, 9/2000, str. 10, autor: jš
Jubileum skladatele M. Hlaváče, 10/03, str. 7; autor: vš
Hudební skladatel Miroslav Hlaváč: Pro skutečného umělce nemůže být vlastní styl otázkou volby, 12/2003, str. 12

Operní pěvci a zpěváci

Hynek Tomm

Romantický tenorista po boku Evy Pilarové, 10/2000, zadní strana, autor: jš
Hynek Tomm jubilující, 4/2001, str. 12, autor: jš
Setkání v Galerii 14, 4/2003, str. 7, autor: jš
Český Bocelli z Černého Mostu na pěvecké plavbě na Dunaji, 9/2003, str. 18-19, autor: jš
Křest CD alba Hynka Tomma, 10/2003, str. 11
Křest CD alba, popisek k foto, 11/03, str. 3
Ústřední melodie Kameňáku III., 10/2004, str. 7, autor: jš
foto: 4/2005, str. 5
foto: 9/2005, str. 4
foto: 10/2005, zadní obálka

Ivan Hlas

Ivan Hlas redakci Listů Prahy 14 prozradil: „Na Jahodnici jsem měl vlastně své první veřejné vystoupení, 2/2000, str. 8, autor: rč

Literáti

Jiří Hubač

Praha 14 v zrcadle času, kapitola 14, Malá galerie osobností, **Krajina dětství**, str. 223-224, autor: jh
Významné životní jubileum J. Hubače, Vlastivědný průvodce 5/99
Tip na knižní dárek k vánocům, 12/98, str. 4
Český lev putoval do Kyjí, 4/2002, titulní strana, autor: vš
Cena za scénář Jiřího Hubače přece jen překvapila, 4/02, str. 9, autor: vš
Dramatik a televizní scenárista Jiří Hubač oslavil 75. narozeniny, 10/2004, str. 25

Ivan Hejna (Hubač ml.)

Praha 14 v zrcadle času, kapitola 14, Malá galerie osobností, **A Praha mě vzala za ruku a řekla: „Teď už patříš ke mně.“**, str. 224-225, autor: ih
V případě Ivana Hubače nepadlo jablko daleko od stromu, Vlastivědný průvodce Prahou 14, 5/99, autor: rč

Irena Charvátová

Praha 14 v zrcadle času, kapitola 14, Malá galerie osobností, **Vzpomínka na Kyje**, str. 227-228, autor: **ich**

Jana Jahodová

Když se řekne román pro ženy naskakuje mi husí kůže, 11/99, str. 6, autor: **jš**

Jitka Komendová

Být spisovatelem je především velká zodpovědnost, 6/2002, str. 19, autor: **rč**

Básníci

Ivan Diviš

Vlastivědný průvodce 2/99, **Hloubětínské bydliště Ivana Diviše**, autor: **jš**

Praha 14 v zrcadle času, kapitola 14, Malá galerie osobností, **Hloubětínské bydliště a katastr**, str. 228-231, autor: **id**

Fotografové, cestovatelé

Pavel Dráb

Nejraději fotím úplně obyčejné lidi..., 7-8/2000, str. 8-9, autor: **rč**

Zdeněk Mikšík

Paprsky světla rozzáří Galerii 14, 1/2003, str. 5, autor: **rr**

Znovuobjevená camera obscura, 5/2004, str. 8, autor: **rr**

Daniel Vašata

Rudé moře zesponu, 5/2001, str. 8-9, autor: **dv**

Z Hloubětína až na Bali, 4/2003, str. 24-25, autor: **jš**

Fotografie z cest, 10/2003, str. 5, autor: **rr**

Ivan Anderle, Leopold a Jakub Bareš

CMOS - digitální fotografie, 12/2003, str. 5

Igor Chovanec, Ina Susha

Stačí se rozhlédnout, 2/2004, str. 5

Ing. Josef Lanc

Pahoe-hoe, 10/2005, str. 6

Petr Mazanec

Praha 14 a okolí, 11/2005, str. 5

Setkání umělců, sportovců na Praze 14

Baštu ovládli umělci, 12/2001, úvodní strana, autor: **jš**

Každý pod svým Everestem, 12/2001, str. 14-16, autor: **vš**

Jedinečná sešlost v Galerii 14, 12/2002, zadní strana, autor: **rr**

Největší plátno tisíciletí aneb zážitky nadčasové, 1/2003, str. 6-7

Setkání umělců potřetí, 12/2003, str. 5

Zdařilé setkání se sportovci, 7-8/2004, str. 13, autor: **vok**

foto: **Pevné jádro kumštýřů... předvánoční setkání**, 1/2005, str. 7

SEZNAM PUBLIKUJÍCÍCH AUTORŮ:

rč, rr - Renáta Čacká, provdaná Rudolfová, jš - Jaroslav Šmíd, vš - Věra Štemberová, vok - Pavel Vokurka, eč - Eugenie Čechová, ks - Karel Stránský, jh - Jiří Hubač, ih - Ivan Hejna, dv - Daniel Vašata, ich - Irena Charvátová, id - Ivan Diviš, red - redakčně upraveno.

Umění v Galerii 14 v uplynulých letech - seznam vystavujících umělců

2006

Radka Kuželová	obrazy	
Martin Šťastný	kameny	Kameny Prahy 14
Martin Šára	černobílé akty	
Anket Ajdin	pastely	
M. Radová	obrazy a keramika	
L. Šňuparková		
A. Mareš		
M. Vodička		
Čestmír Hlavinka Horák	obrazy a kresby	
Milena Blašková	keramické reliéfy, slepotisky grafiky	

Knihovna pro dospělé a děti Hloubětín

Poděbradská 489, Praha 9 - Hloubětín

tel.: 281 869 082

Knihovna se nachází na galerii obchodního domu Hloubětín (nad Penny Marketem).

Od 3. 4.2007 je tato automatizovaná pobočka součástí automatizované knihovní sítě Městské knihovny v Praze (MKP).

Běžná ot. doba:

Po zavřeno

Út 9:00 - 19:00

St 12:00 - 19:00

Čt 12:00 - 19:00

Pá 9:00 - 15:00

So zavřeno

(o prázdninách jen Po, Út, Čt)

Knihovna pro dospělé a děti Černý Most

Generála Janouška 1060, Praha 9 - Černý Most

tel.: 281 918 142

e-mail:cernymost@mlp.cz

bezbariérový přístup, nemá kopírku

Běžná otevírací doba

Po zavřeno

Út 9:00 - 19:00

St 12:00 - 19:00

Čt 12:00 - 19:00

Pá 9:00 - 15:00

So zavřeno

Pojízdna knihovna Černý Most (bibliobus č. 2)

Funguje po celý rok kromě školních prázdnin.

Čtenáři mají k dispozici 2 600 knih - beletrii, naučnou a dětskou literaturu, časopisy, dva PC s internetem i bezbariérový přístup.

Pondělí:

od 13 do 18 hodin v Bryksově ulici na konečné stanici metra Černý Most (u cesty od metra k ČČM)

Středa:

postupně zastávky na Hutích ve Světské ulici (10-13 hod.), v Rožmberské ulici u Pávovského náměstí v Kyjích (13.30-15.30) a na Jahodnici v ulici 9. května (16-18 hod.)

Blatská 1491, Praha 9-Kyje

Cíle a činnosti Islámské nadace v Praze: Islámská nadace v Praze je neziskovou organizací, která vznikla proto, aby naplňovala potřeby praktikujících muslimů v Praze a okolí. Její činnost lze rozdělit do tří hlavních oblastí: Provoz Islámského centra (mešity), Charitativní činnost, Osvětová činnost. V čele Islámské nadace v Praze stojí volená správní rada, která zabezpečuje: aby mešita byla otevřená, kdy je třeba, a aby do ní mohli přijít všichni muslimové bez rozdílu, zájemci o islám z řad nemuslimů i zájemci o návštěvu a prohlídku islámského centra. Za tímto účelem je islámské centrum otevřené denně od poledne do pozdních večerních hodin. Konzultace a skupinové návštěvy je lépe domluvit předem telefonicky; aby pravidelně probíhaly páteční bohoslužby. Sestávají z promluvy imáma (kázání) a společné sváteční modlitby. Kázání je pronášeno ve třech jazycích (arabsky, česky a anglicky), protože se v mešitě scházejí muslimové nejrůznějších národností. Na pátečních bohoslužbách je to přibližně 300-500 věřících; aby fungovala knihovna, probíhaly pravidelné přednášky a programy, výuka arabštiny a výuka dětí; aby byl zajištěn program v měsíci ramadánu (každodenní večere přerušující půst, modlitba taráwih, nocování v mešitě v posledních 10 dnech ramadánu – itikáf, apod.); oslavu muslimských svátků; islámské sňatky a pohřby, rituální obřizky chlapců; rady v náboženských otázkách. Ve složitějších případech se obracíme na doporučené známé učence z hlavních evropských islámských center; pravidelné vydávání modlitebních časů. Mezi charitativní činnost Nadace patří sociální pomoc: Správní rada Nadace shromažďuje prostředky od muslimů, darované jako náboženská daň (zakát) a dobrovolná almužna (sadaqa). Ty se sbírají odděleně od finančních prostředků darovaných na provoz mešity a jsou použity výhradně na sociální pomoc sociálně slabším rodinám a jednotlivcům. Někdy je z této pomoci hrazen i lékařský zákrok, neplacený pojišťovnou, ubytování potřebných muslimů, nutné cestovní náklady apod. Nadace sleduje situaci v několika uprchlických táborech, kde jsou početnější skupiny muslimů. Pomáhá formou ošacení, při oslavách svátků, při zřízení modlitebny v táboře, výuky dětí, finanční pomoci apod. Nadace posílá vězněným muslimům dopisy, knihy, časopisy, brožury, časy modliteb, příležitostně je navštěvuje. Ve spolupráci s vedením některých věznic se snaží řešit problémy s vězeňskou stravou. V jedné z pražských věznic zřídila malou modlitebnu, ve které každý pátek zajišťuje bohoslužbu. Jedním z hlavních úkolů Nadace a Islámského centra je pravdivě informovat o islámu a reprezentovat muslimskou komunitu na veřejnosti. Osvěta je zaměřena jednak do řad muslimů, jednak směrem k nemuslimské veřejnosti. Z pravidelných akcí: páteční kázání, sobotní lekce z Koránu, tafsíru, hadísů a Prorokova života (pro muže a ženy zvlášť), sobotní výuka dětí, přednášky pro české muslimy a zájemce o islám (každou první sobotu v měsíci). Jiné akce: kurzy arabštiny, několikadenní soustředění muslimů (organizuje Svaz muslimských studentů), výstavy, přednášky, návštěvy škol, prezentace ve sdělovacích prostředcích, poskytování konzultací studentům, zvláštní pozornost je věnována překladům a tisku knih a brožur o islámu a internetové stránce Nadace. Ve své činnosti Islámská nadace v Praze úzce spolupracuje s dalšími organizacemi, především Islámskou nadací v Brně (provozující brněnské islámské centrum), s Ústředím muslimských obcí a organizací a se Svazem muslimských studentů.

Z historie Islámské nadace v Praze

Vznik Islámské nadace v Praze spadá do počátku devadesátých let minulého století. Zárodek budoucí organizace se však začal vytvářet již dříve, kdy se skupina praktikujících muslimů v Praze začala scházet k pátečním bohoslužbám. První společná páteční kázání se uskutečnila již v roce 1989. V prvních letech probíhala ve skromných a provizorních podmínkách. Začínalo se v jedné školní místnosti na velvyslanectví Egypta. Pak se páteční bohoslužby stěhovaly, většinou po několika měsících až půl roce, z místa na místo. Probíhaly na studentských kolejích (značná část praktikujících muslimů byla z řad zahraničních studentů), např. na Koleji Arnošta z Pardubic a na Koleji 5. května (nyní Švehlova kolej). Využívalo se také společenských nebo sportovních sálů – např. na Střeleckém ostrově, v Žitné ulici, v Gorazdově ulici – pronajímaných vždy jen na páteční bohoslužbu.

Teprve v roce 1992 začaly být trvale pronajímány prostory pro muslimskou komunitu. Bylo to v ulici U Michelského lesa 366 v Praze 4, Krči, nejprve jménem Svazu muslimských studentů, který byl registrován krátce před Nadací. Od roku 1993 již tuto první stále otevřenou muslimskou modlitebnu v poválečném Československu spravovala Islámská nadace, která byla registrována pod názvem Nadace pro zřízení a provoz islámského centra v Praze. Nicméně Svaz muslimských studentů, který má působnost na území celé České republiky, si zachoval svou kancelář v Islámském centru spravovaném Islámskou nadací dodnes a některé aktivity jsou zajišťovány společně. Aktivity Nadace se postupně rozšiřovaly. Islámské centrum začalo sloužit muslimům celotýdenně jako místo k setkávání, modlitbám a studiu a pozvolna začalo působit i jako osvětové centrum jak pro muslimy, tak pro nemuslimskou veřejnost. I když byla pronajímaná plocha několikrát rozšiřována (celková plocha modlitebny byla 116 m², malá modlitebna pro ženy 17 m², kanceláře 33 m²), postupem času se ukázalo jako nutné zřídit větší modlitebnu, s větším zázemím.

V roce 1996 získala Nadace pozemek v Praze 9–Kyjích, se starou, dlouho nevyužívanou dvoupodlažní budovou, dříve sloužící jako mlékárenský provoz. Žádost o rekonstrukci měl předchozí majitel objektu, firma Pragold Praha s.r.o. již podánu, a jelikož celá tato firma přešla do majetku Nadace, jako stavitel až do kolaudace figurovala firma Pragold. Projekt rekonstrukce byl během stavby významně změněn, především přístavbou třetího podlaží. Rekonstrukce budovy byla dokončena na jaře roku 1999 a provoz nového islámského centra byl slavnostně zahájen 7. 5. 1999 páteční bohoslužbou.

Objekt islámského centra je dvoukřídlá budova, přičemž v kratším křídle se ve dvou podlažích nacházejí umývárny pro muže a ženy. Hlavní část objektu je pak třípodlažní. V jednom podlaží je oddělení pro ženy, přednášková místnost (sloužící příležitostně i jako jídelna), kuchyně a přípravná jídel. V dalším podlaží je kancelář Nadace a hlavní modlitebna. Ve třetím podlaží je druhý modlitební sál, knihovna se studovnou, kancelář Svazu muslimských studentů a byt imáma mešity.

❖ *Tělovýchova a sport*

Organizace

Nejzajímavější sportovní akce

Cyklostezky

Tělovýchova a sport mají v naší městské části nesmírně bohatou tradici. Organizovaný sport v Hloubětíně existuje oficiálně už od roku 1897, dnes ve Slavoji pravidelně sportuje kolem šesti stovek členů v sedmi oddílech (fotbal, tenis, volejbal, šachy, karate, turistika a cykloturistika). Pak je tady Sokol Hloubětín s nabídkou cvičení pro ženy, muže i mládež. TJ Kyje byla založena v roce 1919 a v současnosti sdružuje 530 členů v oddílech fotbalu, stolního tenisu, volejbalu, tenisu, moderní gymnastiky, florbalu, jachtingu a sportu pro všechny. Nejmladší jednota v naší městské části Sokol Jahodnice právě začala sedmou desítku let své existence. Kromě těchto tradičních jednot je na Černém Mostě, v Hloubětíně, Kyjích a v Hostavicích pestrá nabídka klubů, oddílů, studií, center a spolků pro sportování, posilování a cvičení těch nejmenších dětí až po obyvatele seniorského věku. Stejně pestré je také výkonnostní zařazení těchto kolektivů. Třeba v oddílu Delta Fitness na Černém Mostě mají Vjačeslava Vinogradova, čerstvého mistra světa v kategorii klasická kulturistika nad 178 cm. Oddíl Taekwon-do ITF Sonkal Praha, který cvičí v ZŠ Vybíralova již od roku 1993, se zase může chlubit Lindou Deutschovou a jejími třemi zlaty na loňském světovém šampionátu juniorů v řecké Soluni. Nebo Squashcentrum PRO-6 s Milošem Pokorným a Janem Veselým, několikanásobnými mistry Evropy v ricochetu mezi muži a juniory. Případně stolní tenista Lumír Ruzha z TJ Kyje, mistr světa veteránských kategorií. Další výrazné úspěchy na světových i evropských šampionátech, stejně jako při mistrovstvích republiky zaznamenávají třeba závodníci oddílu karate Schotokan, softbalisté oddílu Spectrum se sídlem v ZŠ Bří Venclíků nebo hloubětínské akvabely ze SK Neptun, jediného oddílu synchronizovaného plavání v Praze.

Pravidelných soutěží se zúčastňují ještě mladí fotbalisté FC King, potápěči z Aqua blues, oddíl Shaolin kung-fu, Fit studio D se svým aerobikem, tenisová škola Tallent, florbalisté ze ZŠ Bří Venclíků a Černého Mostu, několik šipkových týmů a řada dalších. Jen tak sportovat nebo cvičit pro radost je možné ve všech školních tělocvičnách, k dispozici je celá řada sportovišť všech tělovýchovných jednot, několik fitness, tenisové kurty (v zimních měsících v nafukovacích halách), plavecké bazény v Hloubětíně a v CČM, skatepart na Černém Mostě, volejbalové beachsport centrum, herny pro squash, bowling, stolní tenis, šipky, kulečník a další tradiční i moderní sporty. Cyklisté a vyznavači in-line bruslení mohou využívat tubus metra mezi stanicemi Rajská zahrada a Černý Most i nově budované cyklostezky, v případě normálních zim je tady ohromná ledová plocha na Kyjském rybníku, hodně možností nabízí území naší městské části také pro turistiku. Prostě, nabídka k tělovýchovným a sportovním aktivitám pro všechny věkové kategorie je v Praze 14 opravdu bohatá, stačí si jen vybrat. A kdyby to někomu ještě nestačilo, tak je tady velké množství opakujících se turnajů a soutěží pro veřejnost, které pořádá přímo naše městská část. Pro ty nejmenší jsou to třeba závody na koloběžkách, pro ty větší pak dětské rybářské závody, soutěže v plavání a šipkách, skateboardové závody a turnaje o pohár starosty ve stolním tenisu a malé kopané, pro veřejnost nad patnáct let pak další turnaje o pohár starosty v tenisu, nohejbalu, bowlingu, stolním tenisu a malé kopané. Nebo loňská premiéra akce Černý Most sportuje, kde byla dvoudenní nabídka sportovních možností pomalu stejná jako na olympiádě.

SPORT – přehled organizací a zájmových sdružení

❖ TĚLOVÝCHOVNÉ JEDNOTY

TJ Sokol Hloubětín

Šestajovická 16, Praha 9-Hloubětín

Tělovýchovná činnost. Oddíl všestrannosti, fotbalu, šachů, stolního tenisu, volejbalu, bridže.

TJ Slavoj Tesla Hloubětín

Hloubětínská 88, Praha 9

*Společenská organizace sdružující členy sportovních, tělovýchovných a turistických oddílů.
Oddíly: kopaná, tenis, odbíjená, karate, šachy, turistika, cykloturistika*

TJ Kyje

Hamerská 1307/1, Praha 9-Kyje

Činnost sport a tělovýchova. Oddíl kopané, nohejbalu, volejbalu, stolního tenisu, tenisu, moderní gymnastiky a jachtingu.

Tělovýchovná jednota Sokol Jahodnice

Bezdrevská 26, Praha 9-Jahodnice

Manž. Dostálových 1215. Praha 9

Tělovýchovná činnost. Oddíl tenisu, basketbal, volejbal, nohejbal a streetball.

Tělovýchovná jednota ČKD Kompresory (basketbalový klub)

Lovosická 559, Praha 9

*Působení basketbalového oddílu je zaměřeno na sportování a výchovu dívčích složek
Působí při ZŠ Chvaletická.*

□ FOTBALOVÉ ODDÍLY

FC KING fotbalový oddíl

Kardašovská 774/10, Praha 9-Hloubětín

Působí při ZŠ Vybíralova

Oddíl je specializovaný na žákovský fotbal. Pořádají žákovskou Halovou ligu o pohár starosty Prahy 14, Zimní venkovní ligu o pohár starosty Prahy 14, Venkovní turnaj o pohár starosty Prahy 14.

□ AEROBIK

Fit Studio D, PaedDr. Dagmar Zitová

Fejfarova 916, Praha 9-Černý Most

Aerobik a všestranné cvičení pro děti od předškolního věku do dospělosti.

Aqua Aerobic

Plavecký areál - Hloubětínská 80, Praha 9-Hloubětín

Aerobní cvičení pro ženy ve vodě.

□ TENIS

Jaroslav Pivoňka - tenisová škola - E.T.M.

Tenisový klub E.T.M. Praha

Poděbradská 562, Praha 9-Hloubětín

Výuka tenisu dětí a mládeže.

Česká tenisová škola

Tenisový areál Hloubětín, Hloubětínská 80, Praha 9-Hloubětín

Tenis

Ing. Eduard Klenka

Hloubětínská 80, Praha 9-Hloubětín

trenér-škola-sparing-vyplétání raket

Tenisová škola

Hloubětínská 80, Praha 9

V areálu u plaveckého bazénu v Hloubětíně, s klubovnou, minibarem, sociálním zařízením a přetlakovou halou pro zimní období s antukovým povrchem. Turnaje, sportovní víkendy a dovolené s tenisem.

Tenisové centrum Praha 9

Bryksova 773, Praha 9-Černý Most

Tenisové centrum Černý Most

Mansfeldova 805/12, Praha 9-Černý Most

Tenisová škola Tallent

ZŠ Vybíralova, Praha 9-Černý Most

Dvakrát týdně kurzy pro děti a mládež.

❖ POTÁPĚNÍ

Klub a škola potápění AQUABLUES

Salmovská 15, Praha 2

Působí v bazénu Hloubětín.

❖ FIT STUDIA

Posilovna Delta Fitness

Areál FZŠ Vybíralova 964, Praha 9-Černý Most

Zde také působí oddíl kulturistiky.

Posilovna Goliáš

Hruškovská 358, Praha 9-Hostavice

Fitness centrum Fantom

bývalé obchodní centrum Sparta na Černém Mostě, Cíglarova 1139, Praha 9-Černý Most

S-Fitness

v obchodním domě Hasso

Fit Studio D

tělocvična ZŠ Vybíralova, Praha 9-Černý Most

Aerobik, Step aerobik, P-Class, Body Forming, Kalanetika, Rower jóga, rodiče a děti, dětský aerobik, Junior aerobic, sportovní aerobic

□ SPORTOVNÍ CENTRA

Sportovní centrum Factory Pro (nyní Holmes Plaza)

Areál Zábavního centra Černý Most, Chlumecká 8, 190 00 Praha 9. Otevřeno od 30. 6. 2001. Velká posilovna (1100 m²), 3 sály na cvičení (aerobic, spinning, P-class, taebo), 4 kurty na ricochet, solárium, dětské kurzy (aerobic, tanec, karate), jóga, sebeobrana, rehabilitační a zdravotní cvičení, cvičení pro těhotné ženy a seniory, cvičení rodičů s dětmi, bowlingová herna (12 drah). Od listopadu 2004 byla rozšířena nabídka služeb v zábavním Centru Černý Most o 25 m krytý bazén a další doprovodné aktivity. Součástí relaxační zóny bude vířivka, sauna, pára a masáže.

Přetlaková hala

Areál hřiště ZŠ Bratří Venclíků, Černý Most I
v provozu v **zimní sezóně**
tenis, basketbal

Sportovní klub Spektrum Praha

Bří. Venclíků 1140, Praha 9-Černý Most

Sportovní, tělovýchovné a turistické aktivity.

Florbalový oddíl při ZŠ Vybíralova, Praha 9

Zdeněk Holický, Kpt. Stránského 963, Praha 9

Florbalový oddíl mladších a starších žáků.

Občanské sdružení Tretra Praha

Mgr. Ondřej Skripnik, Paculova 1110, Praha 9

Klub orientačního běhu Tretra Praha, věnuje se především práci s dětmi a mládeží.

Softball & baseball

V ZŠ Bratří Venclíků na Černém Mostě I působí softballový oddíl **Spectrum Praha**, který také ve škole zřizuje sportovní třídy se zaměřením na softball a baseball.

Beachsport Centrum

ul. Arnošta Valenty 1004 (souběžná s Ocelkovou), Černý Most II
O víkendech probíhají turnaje v plážovém volejbale

Basket Slovanka

Minibasketbal děvčat v ZŠ Hloubětínská.

BK Kompresory

Oddíl basketbalu s dlouholetou tradicí, působící na Proseku a na Lehovci v Praze 14,

Squash centrum PRO6

Za Černým mostem 1425, 198 00 Praha 9

6 kurtů na squash, 2 kurty na ricochet, občerstvení - Sportbar, solárium, prodejna sportovního zboží, služby chiropraktika

Crazy Aero Club

Plavecký areál - Hloubětínská 80, Praha 9 - Hloubětín
Aerobik.

TRI SKI Horní Počernice

triathlonový oddíl při TJ Sokol Horní Počernice, Praha 9 - Černý Most II

Tréninky probíhají dílem v Horních Počernicích, Dolních Počernicích, Kyjích, na Černém Mostě, ale i v Brandýse nad Labem.

□ **BOJOVÁ UMĚNÍ**

Karate

MATSUMURA, oddíl s šestiletou tradicí
v tělocvičně ZŠ, ul. Generála Janouška 1006, Černý Most II

škola Taekwon-do ITF Sonkal Praha

V Praze 14 působí škola v ZŠ Vybíralova 8/964, Černý Most II

Oddíl SHAOLIN KUNG-FU

ZŠ Bratří Venclíků 1140, ČM I.

Jedná se o tradiční cvičení shaolin pro děti, dospělé a rodiče s dětmi.

Oddíl SHOTOKAN RYU

*Plavecký a sportovní areál Hloubětín
škola JKA karate a sebeobrany*

Z Černého Mostu do Austrálie



sportovní gymnasta Martin Konečný

Když nám do redakce zavolal neznámý čtenář, zda víme, že na Černém Mostě bydlí náš v současnosti nejlepší sportovní gymnasta Martin Konečný, brali jsme to jako určitý test sportovních znalostí, případně výsledek nějaké restaurační sázky. Když nám ale vzápětí řekl čísla svého mobilu i mobilu našeho reprezentanta a popsal jej jako nesmírně sympatického mladíka, se kterým bychom měli seznámit i čtenáře, bylo jasné, že došlo k oné zpětné vazbě informací, kterou má každý novinář tak rád.

Škoda jen, že chtěl zůstat v anonymitě, jak rád by člověk v tomto případě svůj informační zdroj prozradil. Reference nelhaly, když jsme se s jedenadvacetiletým sportovcem, který na Černém Mostě bydlí už polovinu života, sešli, zářila z něj pohoda a „vysmátost“ přiměřená věku, ale ne už každodennímu gymnastickému drilu. Z našeho dlouhého povídání vybírám ty nejzajímavější pasáže, ze kterých se dá sestavit mini profil borce, který je přes své mládí už pětinasobným mistrem republiky ve víceboji mužů. „S gymnastikou jsem začal už v pěti letech v oddílu Vodní stavby pod trenérem Miroslavem Netušilem, dlouholetým reprezentantem, od něhož jsem po dvou letech přešel k Oldřichu Otavovi (na snímku sleduje prosná svého svěřence), který mě trénuje dodnes. Jsme členy SK Hradčany, cvičíme v tělocvičně v Diskařské ulici a teď jsme se dva roky po sobě stali mistry republiky v družstvech, své mistrovské tituly na jednotlivých náradích z juniorů i dospělých, za které závodím od sedmnácti, ani nedokážu takhle najednou spočítat. Nejvíce jich ale bylo na hrazdě, v přeskoku a v prostných, naopak kruhy, bradla a kůň jsou v mém případě soutěžemi vyloženě do víceboje. Pokud mám uvést mezinárodní úspěchy z posledních let, pak je to titul juniorského mistra Evropy na hrazdě v řeckém Patrasu roku 2002 a druhé místo v přeskoku tamtéž, další dvě stříbrné medaile mám v posledních dvou letech za cvičení na hrazdě ve Světovém poháru. Moc si však cením i zápisu v naší Guinnessovu knize rekordů, neboť v počtu Tkačev (mnohonásobný světový šampión - pozn. aut.) přeletů na hrazdě jsem se dostal loni v Brně až k číslu jedenáct.

Na jedné exhibici ve světě už byl dosažen tucet přeletů v jednom kuse, ale to není oficiálně zaregistrováno. Takže si chci vlastní rekord překonat raději hned o dva přelety, abych se dostal i do té světové „guinnessovky“. Abych ale moc nemachroval, tak koncem roku jsem se na MS v Austrálii nedostal do finále víceboje, kam jsem hrozně chtěl, skončil jsem na 27. místě, o tři příčky za postupovým pořadím. Jinak u protinožců jsme byli tři týdny, byl jsem tam poprvé, týden jsme byli v rodinách, jsou to pohodoví, bezprostřední lidé, poznal jsem Melbourne i fantastickou přírodu s pětimetrovým kapradím v pralesech. Kam se na Austrálii hrabe Amerika. Na tom jsme se shodli s kamarády Slováci, Němci, Chorvaty nebo Švýcary, které znám odmala, protože jsme tam kdysi jezdili na soustředění a bydleli v jejich rodinách.

Pokud jde o naši rodinu, tak kromě rodičů mám dva bráchy. S tím starším chodíme často na Černém Mostě do kina nebo na bowling, tomu mladšímu je devět a dělá taky gymnastiku. Možná, že by byl lepší než já, ale chci, aby přešel k fotbalu, na který je taky šikovný.

Tam si jednou vydělá mnohem víc peněz. Já se jako dítě rozhodoval mezi cvičením a hokejem, dělal jsem zároveň oboje, ale pak přišel zlom a já se bohužel rozhodl pro gymnastiku. Dneska jsem mohl být za vodou - v NHL i finančně. Takhle jsem sportovním instruktorem a studentem obchodní akademie se sportovním zaměřením. Gymnastikou se určitě zbohatnout nedá, sponzoři

se do tohoto tradičního olympijského odvětví nehrnou. Zkoušel jsem taky atletiku, s tyčí se dostal přes 4,40 metru, ale to bych se mohl měřit tak jedině se ženami. A tak jsem se vrátil ke gymnastickým sestavám. Mimochodem, ve sportovní gymnastice začala platit zcela nová pravidla, co se cvičení i hodnocení týče. Nevím, proč si to ti pánové vymysleli, je to fakt revoluce, takže mým hlavním úkolem pro letošní rok je natrénovat podle těchto pravidel nové sestavy a znovu intenzivně shánět sponzory. Nevíte o nějakém?"

Rychle a zběsile v "horúčavě"

Sportovní víceboj pětičlenných smíšených družstev základních škol zaznamenal ve srovnání s premiérou před dvěma roky několik změn. Hned na začátku budiž řečeno, že byl náročnější na organizaci a hlavně přesuny. A tak jsme s kolegou Jardou zavrhli městskou dopravu i auto a za reportáží vyrazili na kolech. Při cestě na start v Satalicích mě hned za hranicí naší městské části potkal defekt a než jsme jej v třicetistupňové „horúčavě“ odstranili, mělo horolezeckou stěnu v tělocvičně satalické školy za sebou všech deset startujících družstev. A tak jsme spěchali za další disciplínou do bazénu Factory Pro na Černém Mostě.

Kola všem startujícím pěkně hlídala ze zaparkovaného auta městská policie, a tak jsme k nim v klidu přidali i svá dvě. V bazénu byla fantastická atmosféra, ovšem ohlušující povzbuzování, devětadvacet stupňů ve vodě i na suchu a náš vysoký krevní tlak vykonaly své. Honem na vzduch a navíc do stínu s jedním oroseným.

Hned se nám líp dýchalo, když jsme ovšem v Café Emporio po delším čekání na zaplacení obdrželi lísteček s cenou 100 korun nebo 3,57 eura za dvě piva z jedné vesnice na karlovarské silnici a s přáním, že se těší na naši další návštěvu, hrdla se nám opět sevřela, ovšem "už nikdy" jsme si říct stačili. Když jsme zjistili, že všechna kola zmizela i s naším strážníkem, pokoušely se o nás už mdloby. Ovšem zloděje asi zmožilo vedro a naše nezamčená kola byla na svém místě, takže jsme hravě zvládli start cyklistické části na nedalekém pahorku.

Cestou kolem Martiňáku na Čihadla samozřejmě dáváme přednost rychlejším závodníkům. Lanové překážky jsou zajímavým testem šikovnosti, po nich kluci i děvčata skákají opět do sedel a upalují ke Kyjskému rybníku, kde na ně čekají rafty s bójkou uprostřed rybníka. Bohužel dál už kromě nás a pedagogického doprovodu musí všichni po svých, protože kola střídá běh přes Lehovecký les na střelnici V Chaloupkách, kam přijíždíme mezi prvními.

Střelba ze strany se fotí hodně špatně, marně přemlouváme střelmistry, aby nás pustili dopředu, jak jsme kdysi natáčeli v Plzni - Lobzích. Neoblomnému stanovisku se vůbec nedivíme, přece jenom tohle nejsou olympijské vítězové ani mistři světa, většinu z nich čeká trestné kolečko po vzoru biatlonu. Vedro v bezvětrí vrcholí, celý tenhle pestrobarevný sedmibojařský cirkus je v akci už téměř šest hodin, všichni vzorně dodržují pitný režim, a tak ve fofru sjíždíme ze střelnice do stejnojmenné restaurace ve stejnojmenné ulici.

Tam pod kaštany se nám zdá závod nejkrásnější. A sedmnáct korun za jeden kousek z pivovaru v našem hlavním městě tenhle pocit jen umocňuje. Tohle krátké posezení se s tím předchozím ani nesnažíme srovnávat. Nicméně povinnosti volají, a tak už na Lehovci předjíždíme některé borce i borkyně, mající toho před cílem závodu na hřišti ZŠ Bří Venclíků už plné zuby. Klobouk dolů před jejich výkony. A ještě úklon k tomu před Petrem Novákem, tělocvikářem ZŠ Bří Venclíků, který před dvěma lety s touhle akcí přišel a teď ji v repríze povýšil z pětiboje na sedmiboj. Název vymyslel opravdu výstižný. A když vyhlašoval výsledky, ocenil zejména skutečnost, že všichni ve zdraví přežili a nikomu se nic nestalo. Možná měl na mysli i náš sto desetiletý tandem, který úplně na závěr dodává, že v mladší kategorii zvítězila ZŠ Satalice a ve starší ZŠ Hloubětín (na snímku pětka s tělocvikářkou Jarmilou Marešovou a zástupcem starosty Jaroslavem Jirouškem, který předával ceny).



**Městská část Praha 14 a Centrum Černý Most ve spolupráci s Agenturou BAYER CZ
pořádal kulturně-multisportovní akci**

Černý Most sportoval



Na téměř hektarové ploše toho během prvního červnového víkendu bylo k vidění tolik, že ani snímky velikosti poštovních známek by na této dvoustraně nestačily všechno zachytit. Mě osobně nejvíc uchvátilo moderátorské duo Martin Kačer (Artík) a Marek Gregor (Máří), které po celou dobu dvacetihodinového maratónu dokázalo vtáhnout do děje nejen všechny účastníky, ale i náhodné zákazníky z CČM. Procházeli jsme sportoviště křížem krážem, fotili a ptali se.



Karel Valter z Černého Mostu:

"Bydlím kousek odtud a o tomhle podniku jsem se dočetl v Listech Prahy 14. Vzal jsem si synka, který je ještě nadšenější než já. Vyzkoušeli jsme toho opravdu hodně, jemu se nejvíc líbil petanque a mně bezvadná show několikanásobného mistra světa v cyklotriálu Martina Šimůnka."

Táňa Jersáková z Krče:

"Já jsem tady s vnučkou Marií Katarínou. Je sice ještě v kočárku, ale krásně se usmívá, tak je asi spokojená. Já tedy určitě. Prošly jsme všechno, určitě máme doma co vyprávět. Manžel hraje už skoro čtyřicet let ragby, o tomhle sportu toho vím fakt dost, ale plážové ragby jsem tady na Černém Mostě viděla poprvé. Shodou okolností letíme na podzim s ragbisty Old boys Praha do Argentiny a Brazílie, tak jsem zvědavá, jestli plážové ragby na Copacabana vůbec znají, nebo jestli si ho tam naši borečkové vyzkoušejí."

Jiří Zídek st., nejlepší basketbalista 20. století u nás:

"Letos jsem tady bohužel jenom na skok, protože mám basketbalové povinnosti v Kostelci a neodkladné rodinné záležitosti. V předchozích letech jsem ale streetball na Černém Mostě nevynechal. Bylo to tady vždycky fajn. A když vidím ten bohatý doprovodný program, tak lituji, že jsem nedokázal vyšetřit víc času. Takže, snad za rok."

Lenka Saláková s Alenou Rojtvou z Horažďovic: "My jsme do Prahy přijely nakupovat a cílem byla IKEA. Jenže pak jsme uslyšely zvuky a ruchy, které připomínaly nějakou diskotéku pod širým nebem. Zvědavost nám nedala, a tak jsme se přišly podívat. Takový mumraj a všehochuť her a zábavy by se strašně líbily našim malým chlapečkům, které jsme bohužel nechaly doma Tohle v Horažďovicích nemáme. Jó, Pražákům těm je hej, to platí stále."

Igor Bayer z pořádající Agentury Bayer CZ:

"Možná až v Děčíně, kde naše agentura sídlí, bylo slyšet, jak jsem si v neděli večer oddechl. Byl to záprah, ale povedlo se. Vždyť jen v neděli tady bylo 46 týmů celostátního finále Českého poháru ve streetballu, další stovky pak na ostatních sportovištích a při doprovodném programu. Počet příchozích šel v součtu do tisíců. Ale všechno klaplo. I díky moderátorům Artíkovi a Mářimu, o kterých chvílemi pochybujete, jestli jsou v pořádku. A vydrželo i počasí. Snad tedy byli návštěvníci spokojeni."

Miroslav Froněk, starosta Prahy 14:

"Strávil jsem na ploše plné sportovišť během celého víkendu dost hodin, pozorně sledoval dění a naslouchal hlasům mnoha lidí. Ohlasy na tuhle akci byly veskrze pozitivní. Lidé zejména oceňovali, že si tady každý návštěvník našel to své. Ti nejmenší pískoviště s bábovkami a malování na všechny možné způsoby, teenageři hlavně tetování hennou nebo zkrášlování obličejů jako trénink na fotbalový šampionát, starší generace třeba bubenická vystoupení v jihoamerických rytmech. K tomu bohatý kulturní program, nápoje na všechny možné způsoby včetně těch z exhibiční show barmanů, grilované maso a klobásky. Byl to prostě víkend, během kterého Černý Most nejen sportoval, ale hodně se také bavil. Pořád se něco dělo, náladu lidem nezkazil ani silný vítr, který se na ploše po oba dny proháněl a občas znesnadňoval kontrolu nad míčem při plážovém volejbalu. Chtěl bych ocenit práci všech organizátorů a poděkovat desítkám sponzorů, z jejichž prostředků byla celá kulturněmultisportovní akce hrazena. A pokud bych měl odpovědět na nejčastější otázku účastníků, tak teď ještě plný dojmů říkám ano, "Černý Most sportuje" za rok asi zopakujeme."

Za spolupráci při přeměně parkoviště na sportovní areál děkujeme všem partnerům: Giga sport, Village cinemas, Time out - dětský koutek, WB video, Land-Rover, Skanska, Big Shock, Z-market, Šumavský pramen, Step stavební společnost, Palestra - VŠTVS, Boulder Board shop, Tegola Tempo Titans, Bambule, tiskne levněji.cz, TROX, s. r. o., MEKUS, EGGENBERGER, s. r. o.

Svátek bruslařů Běchovice – Kyje

Vítězný Tomáš Havel finišuje do cíle, kde si pochvaloval stále rostoucí počet pěkných asfaltových cest pro bruslaře i cyklisty.



Druhý Michal Nepovím (vlevo) vylezl na stupně vítězů v botaskách, vítězný Tomáš Havel dokonce v pantoflích, ale třetí Rostislav Štícha zůstal stylově na bruslích.



Také tohle dítě dorazilo šťastně do cíle s pomocí rodičů, ale podle jeho slov většinu trati absolvovalo samo.

Jubileum v Jahodnici

Historie tělovýchovy a sportu se v Jahodnici začala psát před šedesáti lety. Předcházela tomu první pracovní schůzka v restauraci U Uhlířů poslední červnový den roku 1945, na níž se sešli zástupci Čechie Hostavice, DTJ Jahodnice, hasičského sboru Hostavice, Federace proletářské tělovýchovy a členové Sokola žijící na Jahodnici, ale registrovaní v Sokole ČOS Kyje. Na tomto shromáždění byl přijat návrh na postavení tělocvičny. Z veřejné sbírky byl zakoupen ve Štěrboholích dřevěný barák po německé armádě, ten byl rozebrán a za dozoru majitele truhlářství a tesařství Františka Jandejska pomohlo mnoho ochotných lidí i se stavbou sálu o rozměrech 20 x 8 metrů. V něm pan Jandejsek jako dar položil parketovou podlahu tak kvalitně, že slouží dosud. Dřevěná tělocvična měla být provizoriem asi na 10 let, než se seženou peníze a nahradí ji tělocvična zděná. I přes požár před několika lety však nahrazena nebyla dosud. Otvírala se v neděli 22. září 1946 celodenním programem a přespolním během na pět kilometrů za účasti 22 závodníků. Musím se pochlubit, že jsem skončil třetí. V tělocvičně se poté střídaly místní tělovýchovné organizace, které se po roce dohodly na sloučení pod názvem Sokol ČOS Jahodnice a prvním starostovi Josefu Křížovi. Členů tehdy bylo asi 210 a někteří z nich se představili i na Strahově při XI. Všesokolském sletu v roce 1948. Po vstupu do Československého svazu tělesné výchovy v roce 1955 byl v naší TJ kromě odboru ZRTV ještě oddíl stolního tenisu a také hokejový oddíl, který hrál nejdříve na rybníku v Hostavicích a od roku 1964 tady na brigádnicky vybudované ploše. Zimy však byly stále mírnější, a tak po dalších deseti letech jahodnický hokej skončil. V roce 1964 vzal náš Sokol pod svá ochranná křídla oddíl moderního pětiboje, který pak zaznamenal řadu úspěchů i na mezinárodním poli.



V tělocvičně trénovali šerm Král, Kurka, Adam, Jindra, Štefan, Dvořák nebo Čížková, abych uvedl alespoň ta nejznámější jména z oddílu, který se po dlouhých letech a restitučních sporech stěhoval do Dolních Chaběr. V osmdesátých letech se po nekonečných problémech podařilo konečně vybudovat také odpovídající sociální a hygienické zařízení u tělocvičny, neboť podle hygieniků jsme prý byli posledním zařízením tohoto typu se suchými záchody.

Je téměř neuvěřitelné, že i přes naléhání jsme v letech normalizace stále zůstávali Sokolem, byť jako Sokol Kyje III. Po sametové revoluci se stal předsedou Luboš Křáp a naše jednota se včlenila do Pražské tělovýchovné unie, v roce 1992 ještě do pražského sdružení Sportu pro všechny. V téže roce byl také založen náš nejmladší oddíl, a to tenisový. Dva kurty na ploše bývalého hokejového hřiště jsme budovali pár let, slavnostně jsme je otevírali 8. května 1998. Potom na nich byl uspořádán Den dětí, který se tu od té doby koná pravidelně každý rok. To platí také o tenisových turnajích Coca Cola Cup a o putovní pohár TJ, o turnaji v nohejbalu a dalších pravidelných akcích. Jinak slouží kurty po celý rok rekreačnímu sportu, našim členům i široké veřejnosti.

Činnost naší TJ hodně poznamenal ničivý požár tělocvičny šestý březnový den roku 1999, po němž bylo třeba každé ruky i koruny. Jako v začátcích sportovního dění v Jahodnici nám opět měrou vydatnou pomohla sbírka mezi místními, přispěli i sponzoři, MČ Praha 14 a také magistrát hl. m. Prahy. Dvacítka našich členů pomáhala brigádně stavební firmu Staviz a už 14

měsíců po ničivém požáru se kolaudovalo nové zařízení včetně plynového vytápění. A aby ta sláva byla ještě větší, vrátili jsme se 12. května 2000 opět k názvu Sokol, snad už definitivně. Pod staronovým názvem a s novým předsedou Vlastimilem Burianem žije TJ Sokol Jahodnice pestřejším i bohatším životem. Je tu pravidelná činnost Sportu pro všechny, cvičení dětí, rodičů s dětmi i zdravotní, rytmická gymnastika a další cvičení, tělocvičnu využívají stolní tenisté, karatisté, florbalisté, softballisté, badmintonisté i vyznavači thajského bojového umění. Stejně jako venkovní kurty je po dohodě k dispozici i široké veřejnosti. To platí také o nově vybudovaném stánku s občerstvením. Kromě sportu a Dne dětí už tři roky pořádáme lampiónové průvody naší čtvrti pod názvy Otevírání jara a Podzimní putování pohádkou. Ti, kteří byli u zrodu tělovýchovy a sportu v naší malé legionářské čtvrti, by po šedesáti letech jistě s úžasem hleděli, čím naše jednota za ta léta prošla i čím momentálně žije.

Jiří Slavětínský, jednatel TJ Sokol Jahodnice

Mistr světa z Černého Mostu



Mimořádného úspěchu dosáhl na mistrovství světa v kulturistice Vjačeslav Vinogradov, který pro Českou republiku a oddíl Delta fitness z Černého Mostu vybojoval titul mistra světa v kategorii klasická kulturistika nad 178 cm. Tento úspěch vynikne o to víc, že třiaadvacetiletý student 1. ročníku Bankovní vysoké školy je po Jablonickém, Oroszovi a Pechánkovi teprve čtvrtým naším kulturistou, kterému se to povedlo. S někdejšími juniorským mistrem světa i Evropy jsme se sešli v posilovně oddílu Delta fitness v ZŠ Vybíralova, kde minimálně třikrát týdně trénuje. Sympatický rodák z Kazachstánu už žije na Černém Mostě deset let a česky mluví tak, že by mu někteří naši mladí hokejisté z NHL mohli jen závidět.

"Šampionát hostila ostravská ČEZ Arena, zúčastnilo se jej přes tři stovky závodníků, třeba až z USA, Kanady, Jižní Afriky nebo Kataru. Konkurence byla silná, 4 000 diváků vytvořilo fantastickou atmosféru a já chtěl jako vždycky vyhrát. Vyšla mi závěrečná příprava, soustředění v Opavě i vlastní vstup do soutěže. Po postupu do sobotního semifinále jsem měl při porovnávání v pěti povinných pózách ze svého výkonu slušný pocit, který umocnilo nedělní finále a devadesátivteřinová volná sestava s mixovanou hudbou s dominantními zvuky robota a rapu. Nervozitu jsem nepocíťoval žádnou, při letném pozorování soupeřů jsem si dost věřil. Vyšlo to a já bych premiérový titul mezi dospělými chtěl věnovat trenérovi, rodičům a přítelkyni."

Rodiče Slávka žijí rovněž na Černém Mostě, totéž platí o dvaadvacetileté Anastázii, která v Moskvě vystudovala angličtinu, teď u nás studuje češtinu a zároveň pracuje jako lektorka i tlumočnice. A trenér Miroslav Tichý? Ten vede svého svěřence od jeho kulturistických začátků, v Ostravě byl spokojen už s postupem do finále, před kterým mu řekl jen: "Chovej se na pódiu jako mistr světa a přesvědč je o tom." Teď s určitou pýchou dodává, že Slávek byl ze všech finalistů nejkompaktnější, a že teprve při sledování záznamu jeho výkonů ocenil, čeho vlastně dosáhl. A aby těch komplimentů nebylo málo, tak prozrazuje, že Slávek i přes své mládí je už trenérem II. třídy, a dokonce i rozhodáim III. třídy, a že ochotně poradí i všem ostatním borcům z posilovny.

Když ale není v posilovně ani nestuduje bankovníctví, tak se svou Anastázií rád cestuje, v CČM chodí do kina a poznává romantická zákoutí naší městské části. Prostě mladý, sympatický člověk bez problémů. I když □ "Jeden velký problém tu je, dosud nemám české státní občanství, i když tady žiji 10 let a Českou republiku reprezentuji na vrcholných podnicích už plnou polovinu této doby. Opravdu rád bych ho co nejdříve získal." No, uvidíme, třeba za rok v Jižní Koreji nebo za dva v Brazílii už Vjačeslav Vinogradov nebude mít na sobě jen dres se lvíčkem na prsou, ale i pas s naším státním symbolem.

A ještě mistryně Evropy

V řecké Soluni se na přelomu září a října uskutečnilo 12. juniorské a 21. seniorské mistrovství Evropy. Oddíl Taekwon-do ITF Sonkal Praha, který cvičí v ZŠ Vybíralova již od roku 1993, byl na tomto šampionátu zastoupen Ondřejem Vrábem v řadách rozhodčích, ale hlavně Lindou Deutschovou v juniorském týmu.



Ta byla stejně jako na letním světovém šampionátu nominována do disciplin technické sestavy (tul), speciální přerážecí techniky (t-ki) a sebeobrana (hosinsool). Dosažené výsledky předčily veškerá očekávání, zlaté medaile z technických sestav a speciálních přerážecích technik (na snímku), stříbrná medaile ze sebeobrany a k tomu ještě zlato ze speciálních technik družstev a stříbro ze sestav družstev. Zisk tohoto počtu medailí znamenal ve výsledném hodnocení i titul nejúspěšnější juniorské závodnice evropského šampionátu.

Oddíl Sonkal je dlouholetým členem pražského střediska talentované mládeže a při vzájemném měření sil středisek ve Frýdku - Místku se stala nejúspěšnější závodnicí ve věkové skupině zákyň jeho členka Aneta Hemerová (na snímku), která získala stejně jako Linda v Soluni hned tři zlaté medaile. A aby těch medailí nebylo málo, tak při listopadovém mistrovství republiky v Třeboni k nim oddíl Sonkal přidal dalších, těžko uvěřitelných 31 kovů. V celkovém hodnocení tak obsadil reprezentant naší městské části výborné druhé místo a do další sezóny si nasadil laťku hodně vysoko.

Derby jak má být

Slova manželky o tom, že jdu zase do hospody, mě vyprovázela v nedělním podvečeru, kdy jsem vyrazil za prací do restaurace Chlumecká. Při spěchu jsem ani nestačil říci, že až budu psát do Listů o mši, tak budu trávit nedělní ráno v kostele. Derby zápas I. oblastní středočeské divize v šipkách mezi 1. DC Chlumecká a ŠK Brouček začínal v 18 hodin a správný novinář musí být na sportovišti dřív, aby získal včas soupisky týmů, zavítal do V.I.P. prostorů a nasál atmosféru. Na místě byli půl hodiny před utkáním pouze domácí, a tak jsem s jejich kapitánem Jirkou Hanušem (na prvním snímku uprostřed) zatím probral sobotní předzápasové soustředění na turnaji jednotlivců v Úvalech, kde měl polovinu týmu a k vidění tam byli i borci jejich soupeře. Ti přicházejí do herny pár minut před šestou vyloženě v dobré náladě, vzájemně se zdraví a nejdou se ani rozcvičovat. Jejich kapitánka Jaruška Schiffnerová nasazuje hráče do prvních čtyř singlů a podle domácího kapitána má tu výhodu, že může reagovat na jeho volbu. V šipkách totiž mají domácí přednost, a tak prý hodně záleží na odhadu formy i taktice při nasazování.

Důvěru pro první zápas dostávají Leoš v modrém dresu 1. DC Chlumecká na prsou, se jménem a číslem na zádech i sponzorem Řeznictví a uzenářství Palmovka na rukávu, z hostů pak Martin v dresu ŠK Brouček. Hraje se "501 double out" na dva vítězné sety (legy). První soutěžní hody registrují pět minut po šesté, souboj je vzácně vyrovnaný a v dramatické koncovce vítězí Leoš 2:1. Záhy vedou domácí už 2:0 a vše vypadá jasně i podle pohledu na aktuální tabulku oblastní divize skupiny C, kde jsou po 6. kole na druhém a hosté na osmém místě. □Nebude to snadný zápas, papírově jsme sice favority, ale v derby je to dost ošidné, nabádá k opatrnosti slovníkem trenérů fotbalové i hokejové ligy domácí kouč Jirka a já se vydávám pořídít nějakou momentku ze hry. Po prvním zmáčknutí spouště ale místo vedle terčů raději opouštím, protože mě jeden z broučků dost důrazně upozorňuje na oslňování. Zkousím se domluvit s kapitánkou, leč marně, prý to při hře vadí, na nabídku fotit hráče "jako" zase nepřistupuji já, a proto na této stránce je pouze jedna fotka ze hry. Mezi tím už uběhla půlhodina zápasu, čtyři singly jsou za námi a stav je vyrovnaný. Následující čtyřhra opět svádí k taktizování s nasazením, při hře ještě více pracují nervy, atmosféra houstne, množí se ono americké plácání dlaněmi i hokejové pěstičky. "Nic se neděje..Máš na víc... V pohodě...Hezký, jsi lepší...Zavři to už...Jdi do něj...Potvrď to už...Zazvoň..." a další pokřiky provázejí vyrovnaný boj, po kterém se domácí ujímají celkového vedení 3:2.



Následují další čtyři dvouhry, během nichž přicházejí některé manželky, vedle piva se na stole objevují i večere a u terčů ani jeden z aktérů nemůže zavřít. A tak přichází ke slovu poprvé i rozstřel na střed, po kterém už je stav 5:2. A v osmé hře zní hernou velký aplaus i od kulečnickového stolu, protože domácí Pája hází 180 bodů. Bingo!

Po devíti zápasech je to už 6:3 a přesně v 19.15 hod. se rozehrává kriket, při kterém páry trefují třikrát čísla od 20 do 15 a k tomu ještě střed, který je vzdálen přesně 2,93 m od čáry odhodu na zemi. Jirka mě při nominaci upozorňuje na další soupeřovu výhodu. Hosté dorazili na poslední

chvíli a mají tak prý o pár piv méně, vedou 1:0 na legy, po vyrovnání jsou lepší i v tom rozhodujícím, nicméně v dramatické koncovce domácí hráči vývoj otáčejí, připisují si tři čisté středy a po 27 minutách zvyšují na 7:3. Je svým způsobem symbolické, že právě v tu chvíli běží na Nově šot z druholigového fotbalového derby mezi Viktorou a Bohemkou. I tady už jsou nervy na dalším pochodu, je to rovněž derby se vším všudy, povzbuzování i marné vzdechy provázejí téměř každý hod, ale na zvrát už hosté zjevně nemají. Za rozhodnutého stavu 8:3 dostávají v závěrečných singlech příležitost také náhradníci, jsme svědky druhého binga i prohry dosud nehrajícího domácího kapitána. Nicméně po nervy drásajícím kriketu už se dohrává v poklidné atmosféře, v zápisech o utkání, které pořizují oba kapitáni nezávisle na sobě, se objevuje výsledek 9:5 na zápasy a 20:15 na legy. "Velmi špatný výkon můj z herní stránky, lepší z té kapitánské a super výkon kluků. Byl to těžký zápas, vítězství je cenné", uzavírá těsně před půl devátou Jirka Hanuš, děkuje spoluhráčům Matesovi, Pájovi, Kožichovi, Márovi, Tomášovi, Kašpimu i Leošovi a loučí se také se smutnými hosty, kteří možná odcházejí rozebírat zápas do pár minut vzdáleného svého klubu.

Hráči 1. DC Chlumecká se zase uvidí hned druhý den, hrají tady téměř denně a všechny zájemce o tenhle sport zvou každý čtvrtek v 19.30 hod. na turnaje, které tady pro veřejnost pravidelně pořádají. A pro obzvlášť hravou veřejnost připravují na Silvestra sportovní trojboj, ve kterém se vedle šipek bude soutěžit ještě v kulečnicku a stolním tenisu. K zajímavé nabídce na stravení posledního dne v roce patří i možnost večerního pokračování s tancem a kapelou s případným názvem Třefa, tombolou a bohatým občerstvením. Když jsem to po pozdně večerním návratu z práce nadšeně vyprávěl manželce, řekla mi, abych se na Chlumeckou odstěhoval. No nic, ale stejně ty šipky, kulečnick, mariáš nebo bowling, tedy tzv. hospodské sporty mají něco do sebe.

Poznámka kronikářky

Vřelý dík patří kolegovi Pavlovi Vokurkovi – sportovnímu redaktorovi Listů za přípravu této části kapitoly

Cyklostezky v hlavním městě Praze

Koncepce základního systému cyklistických tras na území hl. m. Prahy předpokládá postupnou realizaci 450 km cyklistických tras. Jedná se o trasy celoměstského významu. Trasy jsou zvoleny tak, aby pokryly celé území města a cyklista měl minimální kontakt s intenzivní automobilovou dopravou. Trasy jsou proto situovány, pokud to místní poměry dovolí, do ulic s nízkou intenzitou automobilové dopravy, na komunikace, kde je cyklistická doprava vedena společně s chodci nebo přímo na samostatné komunikace pouze pro cyklisty.

V současné době je vyznačeno 180 km cyklistických tras. Z toho je 60 km vedeno po komunikacích bez automobilové dopravy, a to společně s pěším provozem, po stávajících komunikacích v parcích a sadech nebo po nově vybudovaných samostatných komunikacích pro cyklisty a chodce. Síť cyklistických tras v Praze je zobrazena v dynamické mapě. Cyklistické trasy základního systému cyklistických tras jsou na území hl. města značeny podle vyhlášky MDS č. 30/2001 Sb., směrovým dopravním značením pro cyklisty.

SEZNAM ZNAČENÝCH CYKLISTICKÝCH TRAS NA ÚZEMÍ HL. M. PRAHY

Cyklotrasa ČR č. 1

Národní divadlo, 0 km - Staré Město (Ovocný trh), 1 km - Florenc (Metro), 2 km - Karlín, 3 km - Vítkov, 4 km - Pražáčka (Ohrada), 6 km - Hrdlořezy, 9 km - Kyje (ČD), 13 km - Hostavice, 15 km - Štěrboholy, 21 km - Dubeč, 25 km - Královice, 27 km - Křenice, 32 km

Cyklotrasa ČR č. 2

Výtoň, 0 km - Národní divadlo, 1,5 km - Malá Strana (Újezd), 2 km - Malostranská (Metro), 3 km - Letná (Špejchar), 4 km - Letná (Technické muzeum), 5 km - Stromovka, 7 km - Troja (ZOO), 9 km - Zámky, 12 km

Cyklotrasa ČR č. 3

Výtoň, 0 km - Podolí, 2 km - Braník (Barrandovský most), 4,5 km - Hlubočepy, 5,5 km - Malá Chuchle 7,5 km - Velká Chuchle, 9,5 km - Radotín 13 km

Cyklotrasa ČR č. 11

Hostivař, 0 km - Hostivařská přehrada, 3 km - Petrovice, 5 km Újezd, 0 km - Průhonice, 2 km

Cyklotrasa ČR č. 14

Hostavice, 0 km - Xaverov, 5 km - Horní Počernice, 8 km

Cyklotrasa ČR č. 201

Stromovka, 0 km - Bubeneč (ČD), 1,5 km - Dejvice, 2,5 km - Střešovice, 5,5 km - Veveslavín, 7,5 km - Břevnov (Hvězda), 9 km - Řepy, 11 km - Zličín, 14 km - Sobín, 16,5 km

Břevnov - Letná, BŘ - LE

Břevnov (Hvězda), 0 km - Strahov, 3 km - Hradčany, 5 km - Letná (Špejchar), 7 km

Hlubočepy - Malá Strana, HL - MS

Hlubočepy (Barrandovský most), 0 km - Smíchov (Anděl), 4 km - Malá Strana (Újezd), 5 km

Horní Počernice - Klánovice, HP - KL

Horní Počernice, 0 km - Klánovice (Placina), 3 km - Klánovice (ČD), 5 km

Kolčavka - Freyova

Kolčavka, 0 km - Sokolovská, 1 km - Freyova, 1,5 km

Královice - Nedvězí, KR - NE

Královice, 0 km - Nedvězí, 3 km

Braník - Modřany, BR - MO

Braník (Barrandovský most), 0 km - Modřany (ČD), 4 km

Řepy - Hlubočepy, ŘE - HL

Řepy, 0 km - Háje, 4 km - Lužiny, 6 km - Stodůlky, 7 km - Luka (Metro), 8 km - Nové Butovice, 10 km Prokopské údolí, 0 km - Hlubočepy (Barrandovský most), 3 km

Staré Město - Letná, SM - LE

Staré Město (Ovocný trh), 0 km - Letná (Technické muzeum), 3 km

Troja - Pelc-Tyrolka, TR - PT

Troja (ZOO), 0 km - Pelc-Tyrolka, 4 km

Újezd - Braník, ÚJ - BR

Újezd, 0 km - Kateřinky, 3,5 km - Opatov, 4,5 km - Chodov (Metro), 6 km - Roztyly (Metro), 8 km - Krč (ČD), 11 km - Braník (Barrandovský most), 14 km

Veslavín - Dejvice, VE - DE

Veslavín (Petřiny), 0 km - Divoká Šárka (Džbán), 4 km - Nebušice, 8,5 km - Jenerálka, 10 km - Horní Šárka, 11 km - Podbaba, 14 km - Bubeneč (ČD), 16,5 km

Závist - Zbraslav, ZÁ - ZB

Radotín, 0 km - Zbraslav (Peluněk), 2 km - Zbraslav, 3 km - Závist (most Závodu Míru, ČD), 4 km

Použito z webových stránek Ústavu dopravního inženýrství (www.udl-praha.cz).

Cyklotrasy a cyklostezky v Praze 14

Cyklostezka

Stavebně upravená a dopravním značením vymezená komunikace určená cyklistům, bruslařům, koloběžkářům apod., případně i chodcům.

Cyklotrasa

Komunikace vhodná pro jízdu na jízdním kole (značeno žlutými směrůvkami).

Cyklotrasa ČR č. 1 v Praze 14 a Dolních Počernicích

Prahou 14 prochází cyklotrasa ČR č.1, která má spojit Prahu s Brnem.



Na území Prahy 14 vede trasa vesměs po veřejných komunikacích, její cesta je však je volena ulicemi s co nejmenším automobilovým provozem. Na dvou místech je třeba zdolat schody, ale v případě nádraží Praha-Kyje již MČ Praha 14 zbudovala nájezdy. Schody za Průmyslovou ulicí leží na území Prahy 9. *) Vzdálenost z centra do Dolních Počernic je 16 km. Z cyklotrasy č.1 je možno odbočit na východě v Dolních Počernicích na cyklotrasu ČR č. 14, která povede do Nymburka, nebo na cyklostezku ČM-DP (viz níže) a potom pokračovat komunikacemi sídliště Černý Most na cyklotrasu 0035 do Horních Počernic.

Po cyklotrase č. 1 z Prahy 14 do centra

Cyklotrasa č.1 vede od hranice Prahy 14 na Průmyslové ulici úbočím zalesněného svahu U hloubětínské vinice cestou kolem Rokytky, dále přes Hrdlořezy (strmé stoupání) a jižní hranici Vysočan až ke Spojovací ulici. V tomto úseku je to příjemná cesta buď v zeleni nebo po silnici s minimálním provozem. Po zdolání Spojovací ulice je možno pokračovat dále přes Balkán a Pražačku na Vítkov a odtud buď do centra nebo na Žižkov.

*) Novou variantou cesty mezi Kyjským rybníkem a stoupáním kolem zahrádek v Hrdlořezích je část cyklotrasy č. A25, která vede kolem zahrádkářské kolonie u trati v Kyjích (proti skleníkům), podjede Průmyslovou ulici a vede později podle Rokytky, v jejímž ohybu se přejíždí můstek a pokračuje se vpravo. V Kyjích nad restaurací u Eriky je třeba opustit cyklotrasu č. 1, která na rohu zahrádkářské kolonie odbočuje vpravo do kopce, a dát se rovně mezi tratí a plotem zahrádek. Cesta je po dešti blátivá, také vede částečně po panelech, ale vede po rovině a eliminuje nepříjemný sjezd od Průmyslové ulice úbočím U hloubětínské vinice.

Po cyklotrase č. 1 z Prahy 14 na jihovýchod

Tabulky s č.1 v Dolních Počernicích zatím končí. Trasa má být dále značena od křižovatky Českobrodské s ulicí Národních hrdinů jižním směrem na Dubeč. Zatím je možno jet z Počernic po ul. Národních hrdinů a v místě, kde se objeví cyklotrasa HO-ŠT, odbočit doleva na neznačenou příjemnou asfaltku podél Hostavického potoka a dojet na silnici na Dubeč. Tam již opět pokračuje značená cyklotrasa č.1 na Královice a Křenice. Časem povede až do Brna.

Cyklostezka Černý Most – Dolní Počernice



(gif, 154 KB)

Dne 19. 9. 2005 byl otevřen půlkilometrový úsek cyklostezky z Černého Mostu do Dolních Počernic (úsek od skateparku při Bryksově ulici k Martiňáku). Jedná se o první opravdovou cyklostezku v Praze 14, která je společná pro cyklisty a chodce.

Cyklostezka je celá řešena v šířce 3m s obrubníky, jižně od skateparku je umístěna kruhová křižovatka o vnějším průměru 8m. Povrch cyklostezky je z živíc, vnitřní kruh kruhové křižovatky je vyvýšený a vydlážděný. Cyklostezka bude po obou stranách lemována zeleným pásem, v jižní části o šířce 3,0 m, v části severně od kruhové křižovatky v šířce cca 1,5 m. V něm bude řešeno odvodnění do zatravněných vsakovacích příkopů a výsadba aleje z listnatých či jehličnatých dřevin

Cyklotrasa Hostavice – Štěrboholy

Tato značená cyklotrasa vede po území Prahy 14 jen malý kousek. V Hostavicích u konečné autobusu 110 se odděluje od cyklotrasy č. 1 jižním směrem přes Českokobrodskou ulici, potom se jede po asfaltové cestě kolem přírodního areálu a Hostavického potoka až k ulici Národních hrdinů, odkud značená trasa HO-ŠT pokračuje vpravo po odděleném dlážděném chodníku do Štěrbohol. Chcete-li zase navázat na cyklotrasu č. 1, stačí na křižovatce cyklotrasy HO-ŠT s ulicí Národních hrdinů pokračovat rovně podél Hostavického potoka po nové asfaltce až na silnici ze Štěrbohol do Dubče.

Cyklostezka ke Svěpravickým rybníkům a Xaverovskému háji



Na tuto cyklostezku se dotaneme od Centra Černý Most podjezdem pod Východní spojkou, za ním se odbočí vpravo k čistírně odpadních vod, kde na asfaltku navazuje cyklostezka kolem rybníků na Svěpravickém potoce. Ta končí při Dobrošovské ulici nedaleko podchodu pod dálnicí D 11 (na Poděbrady).

Podchodem se dostaneme k silničce vedoucí ke "koupacímu" Svěpravickému rybníku a ke Xaverovskému háji.

Z Hloubětína do centra

(značené i neznačené trasy, částečně cyklostezky)

Na tuto cestu je možno navázat z cyklotrasy č. 1 v místě, kde č. 1 překlenuje Průmyslovou ulici (z ulice V Chaloupkách). Za můstkem (po schodech dolů, nájezd stále chybí) se pokračuje po lesní cestě z kopce dolů a první odbočkou vpravo dolů se dostaneme na schody k hrázi Hořejšího rybníka. U rybníka se vydáme po proudu Rokytky (vpravo) buď romantičtější, užší, kamenitější a mírně delší cestou po pravém břehu nebo širší a povrchem příjemnější cestou po levém břehu, avšak vedoucí ostudou Prahy 9 kolem bývalého koupaliště rájem bezdomovců a paličů kradených kabelů. Obě cesty se spojí na levém břehu, kdy z pravého břehu před vyjetím na křižovatce Kbelská-Poděbradské přejezdem Rokytku po můstku. Mineme bývalý Kejřův mlýn

(kde se již staví luxusní byty) a po podjetí trati vyjedeme na Poděbradskou ulici u ČPH Benzina. Na druhé straně Poděbradské v blízkosti železničního mostu najdeme další cestu podél Rokytky. V počáteční části je třeba dávat pozor na cestu kvůli kamenům, cesta se však stále zlepšuje a neuhneme-li od Rokytky, vyvede nás na Freyovou ulici proti ulici Na Břehu. Za Freyovou ulicí už vede regulérní cyklostezka KO-FR po levém břehu Rokytky až k Sokolovské ulici a za ní dále pořád podél Rokytky až do oblasti Kolčavky, kde je nutno na konci cyklostezky po odbočení od Rokytky vyhledat podchod pod čtyřproudou Čuprovou ulicí. Po vyjetí z podchodu pokračujeme zpět kousek podél dálnice směrem k Libni, sjedeme na cestu podél Rokytky, prvním můstkem se dostaneme na její pravý břeh a po něm pokračujeme až na Elsnicovo náměstí. Dodržíme-li na náměstí směr Rokytky, zase na ni po chvíli narazíme a pokračujeme až ke slepému rameni Vltavy, přes které se po vratech a značené cestě dostaneme na Libeňský ostrov. Projetím oblouku Libeňského mostu navážeme na cyklostezku přes Rohanský ostrov, po nábřeží kolem hotelu Hilton a ke Štefánikovu mostu. Po projetí pod mostem se dostaneme na náplavku (bohužel zatím dlážděnou) a vyjedeme až na náměstí Jana Palacha. Až sem zcela bez aut (kromě přechodu Poděbradské, Freyovy a Sokolovské ulice, také na Libeňském ostrově u bazarů se kříží silnice).

Navštivte pěkně vedené stránky Magistrátu [Praha cyklistická](#) (dynamická mapa cyklostezek, nové projekty, mapy k vytištění, aktuality apod.).

Školní rok 2005/2006
Školní rok 2006/2007

- ❖ *O školství*
- ❖ *Seznam školských zařízení*
- ❖ *Mateřské školy*
- ❖ *Základní školy*
- ❖ *Opravy a rekonstrukce školních zařízení*
- ❖ *Střední školy, Vysoká škola*
- ❖ *Dětská hřiště*

MČ Praha 14 má 6 základních a 10 mateřských škol (příspěvkové organizace), které jsou všechny v právní subjektivitě (dostávají příspěvek na provoz od obce, se kterým hospodaří a dotaci na mzdy pedagogických a nepedagogických pracovníků od Ministerstva školství, mládeže a tělovýchovy prostřednictvím Magistrátu hlavního města Prahy. A čtyři soukromé střední školy a jednu, kde zřizovatelem je Magistrát hlavního města Prahy.

Odbor školství školám schvaluje rozpočet, provádí veřejnosprávní kontroly, metodicky vede školy, vypisuje konkurz na ředitele, jmenuje a odvolává ředitele, stanoví ředitelům plat a odměny, projednává s řediteli rozpočet na mzdové prostředky, dojednává termíny zápisu dětí do MŠ atd.

- **V březnu** proběhla akce „**Ocenění nejlepších pedagogů**“ ze škol MČ Praha 14. Tato akce se stala již tradicí. Akce proběhla v prostorách SOU Za Černým mostem, občerstvení připravili učni tohoto učiliště. Každý pedagog dostal odměnu ve výši pět tisíc korun. Akce se zúčastnil zástupce Ministerstva školství, mládeže a tělovýchovy a zástupci MČ Praha 14.
- **Předškoláček** - 9. ročník nesoutěžní přehlídky MŠ v termínu od 4.-5. května 2005. Zúčastnila se: MŠ Bobkova, MŠ Šebelova, MŠ Vybíralova 967, MŠ Kostlivého, MŠ Gen. Janouška, MŠ Chvaletická.
- Pro školní rok 2005/2006 **odešli do důchodu ředitelé ze základní škol** Vybíralova Mgr. Václav Killich a Chvaletická Mgr. Jiřina Nováková. Oba pracovali jako pedagogové řadu let - nejdříve na Praze 9 později na Praze 14.
- Na základě konkurzního řízení byl jmenován do funkce ředitele **ZŠ Chvaletická Mgr. Josef Knepr** a do funkce ředitele **ZŠ Vybíralova PaedDr. Petr Skalský, CSc.**, od 1. srpna 2005.
- ZŠ Šimanovská se stala členem sítě škol zabývajících se ekologickou výchovou „MRKEV“ (Metodika a realizace komplexní ekologické výchovy) s platnou registrací do 31. 12. 2005. Dále se zúčastnila mezinárodního projektu Ekoškola ve školním roce 2005/2006, který je spolufinancován evropským sociálním fondem a státním rozpočtem.

Podmínky pro přijímání dětí do mateřských škol městské části Praha 14

Dovršení 3 let věku dítěte, oba rodiče v pracovním poměru, děti zaměstnaných matek samoživitele (zaměstnaných otců samoživitelů), děti mají v téže MŠ sourozence, děti s povoleným odkladem docházky.

Doporučení: (v případě nenaplnění MŠ): děti v předškolním věku matek na mateřské dovolené, děti jejichž matky jsou evidovány na Úřadu práce jako uchazečky o zaměstnání. Udělování výjimek v přijímání dětí mladších tří let a dětí jiných obcí a jiných městských částí podléhá souhlasu odboru školství.

celodenní pobyt (měsíčně) 450 Kč

Mateřské školy: Pětileté děti budou mít školky zdarma (platí od 1. 1. 2005). Vzhledem ke změnám na úseku MŠ dojde pravděpodobně ke změně poplatku pro tři až čtyřleté děti a případné osvobození od poplatku, pokud měsíční příjem rodičů nepřesáhne 1,4 násobku životního minima (platí od 1. 1. 2005).

Povinnost platit příspěvek je stanovena obecně závaznou vyhláškou Magistrátu hl. m. Prahy č. 21/1994 Sb. Příspěvek se platí předem. Za dobu nepřítomnosti dítěte se příspěvek nevrací.

Seznam vybraných platných předpisů v resortu školství pro působnost m. č. Praha 14
a) ve vztahu ke školám a školským zařízením

Zákony

- Zákon č. 561/2004 Sb., o předškolním, základním, středním, vyšším odborném a dalším vzdělávání (školský zákon)
- Zákon č. 562/2004 Sb., kterým se mění některé zákony v souvislosti s přijetím školského zákona
- Zákon č. 563/2004 Sb., o pedagogických pracovnících a o změně některých zákonu

Nařízení vlády

- Nařízení vlády č. 75/2005 Sb., o stanovení rozsahu přímé vyučovací, přímé výchovné, přímé speciální pedagogické a přímé pedagogicko-psychologické činnosti pedagogických pracovníků

Vyhlášky

- Vyhláška č. 48/2005 Sb., o základním vzdělávání a některých náležitostech plnění povinné školní docházky
- Vyhláška č. 14/2005 Sb., o předškolním vzdělávání
- Vyhláška č. 16/2005 Sb., o organizaci školního roku
- Vyhláška č. 671/2004 Sb., kterou se stanoví podrobnosti o organizaci přijímacího řízení ke vzdělávání ve středních školách
- Vyhláška č. 12/2005 Sb., o podmínkách uznání rovnocennosti a nostrifikace vysvědčení vydaných zahraničními školami
- Vyhláška č. 13/2005 Sb., o středním vzdělávání a vzdělávání v konzervatoři
- Vyhláška č. 15/2005 Sb., kterou se stanoví náležitosti dlouhodobých záměrů, výročních zpráv a vlastního hodnocení školy
- Vyhláška č. 33/2005 Sb., o jazykových školách s právem státní jazykové zkoušky a státních jazykových zkouškách
- Vyhláška č. 47/2005 Sb., o ukončování vzdělávání ve středních školách závěrečnou zkouškou a o ukončování vzdělávání v konzervatoři absolutoriem
- Vyhláška č. 54/2005 Sb., o náležitostech konkursního řízení a konkursních komisích
- Vyhláška č. 71/2005 Sb., o základním uměleckém vzdělávání
- Vyhláška č. 72/2005 Sb., o poskytování poradenských služeb ve školách a školských poradenských zařízeních
- Vyhláška č. 73/2005 Sb., o vzdělávání dětí, žáků a studentů se speciálními vzdělávacími potřebami a dětí, žáků a studentů mimořádně nadaných
- Vyhláška č. 74/2005 Sb., o zájmovém vzdělávání
- Vyhláška č. 107/2005 Sb., o školním stravování
- Vyhláška č. 108/2005 Sb., o školských výchovných a ubytovacích zařízeních a školských účelových zařízeních

b) ve vztahu k obci a k ekonomickým záležitostem škol a školských zařízení

Zákony

- Zákon č. 320/2001 Sb., o finanční kontrole ve veřejné správě a o změně některých zákonu (zákon o finanční kontrole), v platném znění
- Zákon č. 131/2000 Sb., o hlavním městě Praze
- Zákon č. 563/1991 Sb., o účetnictví
- Zákon č. 143/1992 Sb., o platu a odměně za pracovní pohotovost v rozpočtových a v některých dalších organizacích a orgánech
- Zákon č. 40/2004 Sb., o veřejných zakázkách
- Zákon č. 586/1992 Sb., o daních z příjmu
- Zákon č. 50/1976 Sb., o územním plánování a stavebním řádu (stavební zákon)
- Zákon č. 250/2000 Sb., o rozpočtových pravidlech územních rozpočtů

Nařízení vlády

- Nařízení vlády č. 330/2003 Sb., o platových poměrech zaměstnanců ve veřejných službách a správě

Vyhlášky

- Vyhláška č. 114/2002 Sb., o fondu kulturních a sociálních potřeb

SEZNAM ŠKOLSKÝCH ZAŘÍZENÍ

(školní rok 2005/2006)

MATEŘSKÉ ŠKOLKY

	ředitel(ka)	ŠKOLNÍ ROK	počet dětí	
			05/06	06/07
HLOUBĚTÍN				
➤ MŠ Zelenečská 500, Hlubětín	PaedDr. Eva Cífková		91	91
➤ MŠ Štolmířská 602/4, Hlubětín	Zuzana Králová		106	106
➤ MŠ Šestajovická 253/17 (odloučené pracoviště MŠ Štolmířská)				
➤ MŠ Chvaletická 917/1	PaedDr. Blanka Borová		104	104
ČERNÝ MOST				
➤ MŠ Paculova 1115/12, ČM I.	Eva Douchová		112	112
➤ MŠ Korálek, Bobkova 766, ČM II.	Jitka Kubátová		208	208
➤ MŠ Sluníčko, Gen. Janouška 1005, ČM II.	Lenka Kafková		112	112
➤ MŠ Obláček, Šebelova 874, ČM II.	PaedDr. Irena Valentová		217	217
➤ MŠ Vybíralova 968/4, ČM II.	Zoja Černá		112	112
➤ MŠ Vybíralova 967/6, ČM II.	Bc. Jarmila Smolíková		112	112
JAHODNICE				
➤ MŠ Kostlivého, Jahodnice	Jana Tůmová		79	79
➤ MŠ Osická 454, Kyje (odloučené pracoviště MŠ Kostlivého)				
	celkem dětí		1 253	1253

Mateřské školy jsou umístěny v objektech na území městské části, kde každá má zahradu a vybavení i technický stav vyhovují předepsaným vyhláškám. U dvou MŠ (odloučená pracoviště) je zabezpečeno stravování dovozem jídel. Městská část neuvažuje o zrušení MŠ i v současné době je jejich umístění vyhovující. Naplněnost jednotlivých tříd je až do kapacity 28 dětí na třídu. MŠ poskytují dostatečný počet kroužků a dalších aktivit (keramika, angličtina, výjezdy do škol v přírodě atd.) Pravidelně se zúčastňují i aktivit pořádaných městskou částí i Magistrátu hl. m. Prahy. Průměrný věk pedagogů je 44,1 let.

MŠ Vybíralova 968 - projekt samostatně, tvořivě, efektivně. Škola v přírodě „Čtyři barevné kapky“ specifika, ekologická výchova

MŠ Vybíralova 967 - rámcový program pro školní vzdělávání, vzdělávací program „Barevný rok.“

MŠ Kostlivého - školka plná kamarádů, zaměření na rozvoj osobnosti v pěti oblastech s přihlédnutím k individualitě dítěte

MŠ Štolmířská - rodinný typ školy zaměřený na osobní rozvoj dětí, založený na důvěře a vzájemné toleranci, školní vzdělávací program s názvem „Baryk“ - od švestek až do prázdnin s pejskem Barykem a jeho kamarády

Korálek (MŠ Bobkova) - školní vzdělávací program „Objevujeme svět kolem nás,“ kde bylo upřednostněno smyslové vnímání jako základ veškerého přirozeného poznávání a rozvíjení dětské řeči. Projekt vycházel z praktických zkušeností dětí. Využíval jejich zvědavost, probouzel v nich chuť dívat se kolem sebe a snahu ukázat vše, co umí. Děti se seznamovaly s nejbližším okolím, rozvíjel se jejich kladný vztah k přírodě k domovu.

Sluníčko (MŠ Gen. Janouška) - ŠVP „Sluníčko svítí všem dětem“ - kde cílem je poznat, respektovat a harmonicky rozvíjet sebevědomí, samostatnost a tvořivost dětí.

MŠ Chvaletická - projekt Školička pro děti zařazené ve věkově heterogenních třídách

Obláček (MŠ Šebelova) - výchovně vzdělávací program „Svět očima dítěte“ - všestranný rozvoj dítěte v modelu osobnostně orientované výchovy, výchova k tvořivosti. Jako základ poznání, pocitů a přístupu ke světu - získání fyzické, psychické i sociální samostatnosti a základů kompetencí důležitých pro další rozvoj učení a vzdělávání dítěte. Na tento program navazují i nadstandardní aktivity - zájmové kroužky.

MŠ Paculova - „Hrajeme si celý rok“ - osobnostně orientovaný výchovně vzdělávací program. Hlavním cílem je harmonický rozvoj dítěte tak, aby se dítě v mateřské školce cítilo dobře a aby přechod do ZŠ proběhl plynule a bezproblémově.

ZŠ Zelenečská - „Zdravá mateřská škola“ - zaměření na osobnost dítěte a jeho individuality

Účast na akcích:

Účast na akci „Předškoláček“. Návštěva ekologického centra Toulcův dvůr. Akce pro rodiče a děti, školy v přírodě, nácvik minimuzikálů pro MŠ, vydávání školního zpravodaje „Pohádka“, mimořádné dny v MŠ v návaznosti na roční období, výstava prací (MŠ Šebelova), odpoledne s Policií ČR, účast na výtvarných soutěžích v ČR, společná dovolená rodičů a dětí pod záštitou MŠ. Odpoledne plné zábavy a her, setkání s prvňáčky - koná se v říjnu společně s rodiči na MŠ Gen. Janouška, loučení se Sluníčkem - na závěr školního roku, spaní předškolních dětí v MŠ Gen. Janouška. **Zapojení do projektu Adopce na dálku - za podpory a finančního příspěví rodičů adoptovala MŠ Gen. Janouška šestiletého chlapce z Indie, který díky pomoci této školky začal navštěvovat 1. třídu základní školy.** MŠ Bobkova účast na Celopražských sportovních hrách 3. místo.

61 dětí z MŠ na Praze 14 jsou cizími státními příslušníky

Ukrajina 11, Vietnam 22, Srbsko 3, Albánie 2, Jugoslávie 1, Čína 9, Indie 3, Ruská federace 3, Arménie 3, Slovensko 2, Mongolsko 2

Děti cizinců často neumí česky, ale během půl roku dojde ke zlepšení. Horší komunikace je s jejich rodiči, kteří často neumí česky vůbec. Spolupráce s rodiči dětí jiných národností je

bezproblémová. Děti cizinců se poměrně dobře adaptují na prostředí, rychle se doučují, jsou zvědavé a chtivé po poznacích.

Prezentace mateřských škol

MŠ Chvaletická 917/1, Lehovec

Ve čtyřech věkově heterogenních třídách je místo pro 104 dětí. Programová nabídka vychází ze zájmu dětí i jejich rodičů - program pro přípravu na školní docházku i množství zájmových činností: plavání, sportovní kroužek, taneční kroužek, keramika a tvořivé činnosti, základy hry na flétnu a základy angličtiny. Program je během školního roku doplněn o kulturní a sportovní akce, jako např. výlety, putovní hry, divadelní představení, karneval, vánoční setkání s rodiči a rozloučení s předškolními dětmi. Ke konci školního roku se děti těší na sportovní olympiádu, pohádkový les a výstavu - letos s názvem „Vesmír“. Zpravidla ve čtvrtek se setkávají maminky s dětmi, které ještě nechodí do mateřské školy, na program plný her a společných činností.

MŠ „Korálek“ Bobkova 766, Černý Most II.

Kapacita 208 dětí v osmi třídách. MŠ pro 3-6leté děti s možností zvykáci doby na začátku docházky. Šest tříd je věkově smíšených a dvě jsou věkově homogenní - pro předškoláky a děti s odkladem školní docházky. Kvalitní výchovný program - podpora individuality - všestranná příprava na vstup do ZŠ - logopedická péče. Volnému režimu dne nebrání aktuální změny činností - plavání, návštěvy divadel, planetária, divadlo a výchovné koncerty na škole, polodenní a celodenní výlety aj. Aktivita a seberealizace dětí je rozvíjena v kroužku tanečním, výtvarném, pracovním, sportovním, dále cvičení jógy, angličtina pro nejmenší, keramika hrou. Zimní škola v přírodě s výukou lyžování a letní zaměřena na turistiku. Velmi kvalitní kuchyně, stravné 25 Kč na den. Péči o děti zajišťuje stabilní kolektiv plně kvalifikovaných 16 učitelek, vedoucí školní jídelny s 5 kuchařkami, školník s 6 uklízečkami. „Naším cílem je snaha vytvořit vhodné podmínky pro každé dítě k prožití klidného, radostného a na poznatky bohatého období této důležité výchovné etapy. Těšíme se na vaši osobní návštěvu i s dítětem při zápise, kdy pořádáme Den otevřených dveří. Budete mít možnost seznámit se s prostředím naší a jak doufáme i vaší školičky.“

MŠ Kostlivého 1218, Jahodnice

Kapacita 54 dětí, třídy jsou věkově smíšené. „Podle možností se snažíme zařazovat do běžného provozu i děti integrované.“ Nedílnou součástí MŠ je odloučené pracoviště MŠ Osická, postavené ve starší vilové zástavbě v nedalekých Kyjích s kapacitou 25 dětí. Obě MŠ spolupracují na tvorbě celého programu, mají společné výchovně vzdělávací cíle. Činnosti se odlišují pouze ve specifickém pojetí pedagogických pracovníků a v prostředí jednotlivých MŠ. Společné akce: návštěvy divadelních představení, výlety, škola v přírodě. Kroužky: plavání, keramika, taneční a pohybová výchova, výuka anglického jazyka a základy hry na zobcovou flétnu. „Filozofií naší práce je vytvářet dobré podmínky pro spokojené a radostné dítě, které prožívá období krásného dětství a bezstarostný život. Tvorba koncepce vychází ze základů lidové tvořivosti, s přihlédnutím na roční období a s tím související lidové zvyky a tradice.“

MŠ „Obláček“ Šebelova 874, Černý Most II.

MŠ je umístěna v sousedství ZŠ Gen. Janouška. Pro školní rok 2005/6 bude mít zapsáno 210 dětí, které budou docházet do 7 homogenních tříd a do 2 speciálních heterogenních, se zaměřením na logopedickou péči a děti s LMD. „Ve výchovně vzdělávacím programu Svět očima dětí se zaměřujeme na dlouhodobý všestranný rozvoj dítěte, opřený o estetickou výchovu. Filozofií naší školy je rozvíjet samostatné a zdravě sebevědomé děti cestou přirozené výchovy, položit základy celoživotního vzdělávání všem dětem podle jejich možností, zájmů a potřeb.“ Kroužky: výtvarné a hudební výchovy, taneční, hry na zobcovou flétnu, keramická dílna, balanční míče. Každým rokem se děti představují řadou soutěží a výstavou výtvarných a keramických prací v dětském koutku v ČČM. Výtvarné a prostorové práce dětí byly vystaveny i na světové výstavě v Hannoveru a ve Francii. „V roce 2003 a 2004 vyhrály naše děti celonárodní

výtvarnou soutěž pořádanou firmou Nivea, pravidelně 2x měsíčně shlédnou divadelní představení nebo se zúčastní hudebního koncertu. Zdravotní stav si upevňují pravidelnou návštěvou sauny v prostorách školy. Dle zájmu a finančních možností rodičů pořádáme školy v přírodě, jak v tuzemsku, tak i společný pobyt rodičů s dětmi v zahraničí u moře. Od roku 2000 jsme cvičnou mateřskou školou pro posluchače SPgŠ v Praze. V roce 2004 na základě inspekce byla práce našich učitelek vyhodnocena jako velmi dobrá až vynikající.“

MŠ Paculova 1115, Černý Most I.

„Jsme typická sídlištní mateřská škola, ve čtyřech třídách máme děti rozděleny podle věku a spolu se svými učitelkami postupují od první třídy až do třídy pro předškoláky.“ Výchovný program je zaměřen na rozvíjení osobnosti dítěte a k tomu jsou směřovány všechny činnosti MŠ. Kolektiv učitelek a správních zaměstnanců je již mnoho let stabilní a plně kvalifikovaný. Kroužek angličtiny, taneční a hry na flétnu vedou docházející lektoři, hudební, výtvarný kroužek a němčinu vedou zkušené učitelky. Do MŠ dojíždí pravidelně 1x za měsíc divadélko, 1x ročně ji navštíví malý cirkus se šaškem a kouzelníkem. Každoročně v květnu vyjíždějí děti na ozdravný pobyt do hotelu Borný u Máchova jezera. Každý rok v únoru je pořádán karneval s tancem a tombolou, děti jsou během školního roku několikrát fotografovány profesionálními fotografy. Baličky s cukrovinkami přináší dětem v prosinci Mikuláš a v červnu je pořádáno ke Dni dětí dopoledne plné soutěží s odměnami. 4x ročně probíhají třídní schůzky s ukázkami práce učitelek s dětmi (v květnu, kdy děti popřejí maminkám ke Dni matek, v červnu, kdy děti předvedou vše, co se naučily, rozloučí se s předškoláky a všichni se podívají na ukázkou tanečního a hudebního kroužku, v září, kdy se seznámí rodiče s učitelkami svých dětí, a v prosinci, kdy společně s dětmi oslaví i rodiče Ježíška v mateřské škole).

MŠ „Sluníčko“ Generála Janouška 1005, Černý Most II.

Motto: Sluníčko svítí všem dětem

MŠ Sluníčko - škola plná pohody - má čtyři třídy, z nichž ve dvou jsou děti 3-4,5 leté a v dalších jsou nejstarší děti - předškoláci a děti s odkladem školní docházky. S dětmi pracuje stabilní kolektiv zkušených kvalifikovaných učitelek, které si neustále prohlubují a rozšiřují svoje pedagogické vzdělání a využívají při práci nejnovějších metod. Hlavním cílem naší práce je, aby se zde děti cítily spokojeně a šťastně, úspěšně se zapojily do života v kolektivu dětí. Nemalý důraz je kladen na respektování osobnosti dítěte při společných, skupinových i individuálních činnostech. V letošním roce byl úspěšně integrován chlapec s Downovým syndromem.

Celý den probíhají ve všech třídách nejrůznější aktivity, které rozvíjí děti v oblasti pohybové, jazykové, hudební, výtvarné a rozumové. Kromě těchto pravidelných činností je nabízeno dětem mnoho zájmových kroužků - výtvarný, hra na flétnu, angličtina, Tuláček a keramický kroužek. Kroužky probíhají v dopoledních hodinách. Velký zájem je také o tanečky, které vede velmi profesionálně pan Dostál. Ve školce pracují logopedické asistentky, které dokáží včas zachytit vadu řeči a doporučit vhodnou nápravu. I při takto bohatém programu dětem zbývá spousta času na volnou hru, která je pro ně v předškolním věku nejdůležitější pro rozvoj sociálních vztahů mezi vrstevníky. Děti mají k dispozici mnoho hraček, naučných her. Velmi oblíbené jsou hry a hračky ze dřeva/, tělovýchovných pomůcek a rozmanité vybavení zahrady.

K nejhezčím okamžikům v roce patří oslava nejrůznějších svátků: Vánoce, karneval, Velikonoce, Den matek, Den dětí, Loučení se Sluníčkem. Děti se aktivně zapojují do výzdoby třídy a školky, připravují dárečky a společně s rodiči pak vychutnávají atmosféru nevšedních dní. Několikrát ročně vyjíždějí děti na školku v přírodě, nejméně jednou za měsíc se uskutečňuje divadelní představení a různé další akce. „Stále pracujeme na zkvalitňování vybavení tříd i školní zahrady. V naší školní kuchyni pro děti připravují paní kuchařky pestrá jídla s respektováním zásad zdravé výživy s každodenní dávkou ovoce a zeleniny. Pitný režim je zajištěn po celý den, děti si samy volí velikost porce a zvykají si na správné stolování.“ Pro nově přichozí děti je zaveden postupný adaptační režim, který jim pomáhá překonat těžké chvíle prvního odloučení od rodičů. „Mnoho našich žáčků, teď již samostatných školáků, se za námi

chodí podívat, pochlubit se svými školními úspěchy a zavzpomínat na dny u nás strávené. Snažíme se, aby se naše škola stala v dnešní uspěchané době "oázou" klidu a pohody. Byly bychom rády, kdyby se děti do Sluníčka těšily a čas v něm strávený považovaly za příjemnou součást svého života. Chceme dětem nabízet pocit bezpečí, stát se místem, na které si i v dospělosti rády vzpomenu.“

MŠ Štolmířská 602/4, Hloubětín

Mateřská škola s odloučeným pracovištěm MŠ Šestajovická. V každé budově jsou dvě třídy s počtem dětí 25-28. Obě školy jsou umístěny v klidné vilové čtvrti, blízko lesoparku. Zahrady jsou vybaveny herními prvky pro rozvíjení pohybových aktivit, MŠ Štolmířská má navíc venkovní bazén. Malý kolektiv umožňuje rodinný styl výchovy. Provoz školy je od 6.30 do 17 hod. Akce: návštěvy divadel, výlety, škola v přírodě. Kroužky: angličtina, plavání, flétna, keramika, tanečky.

MŠ Vybíralova 967/6, Černý Most II.

Motto: Připravujeme se na život podle ročních období.

MŠ je sídlištní se 4 třídami, je moderně vybavená s velkou zahradou. V letním období využívá dva bazény k velké radosti dětí. „Naším cílem je dovést děti k tomu, aby na konci předškolního období získaly přiměřenou fyzickou, psychickou a sociální samostatnost pro svůj další rozvoj, základy pro zdravé sebevědomí a sebejistotu.“ V průběhu roku pořádané akce: Mikulášská nadílka, vánoční besídka, karneval s diskotékou, oslava Dne matek, Dne dětí na zahradě, rozloučení s předškoláky, školní výlety, škola v přírodě, divadelní představení. MŠ navštěvuje kouzelník, je zajištěno cirkusové představení, děti navštěvují ekologické centrum Toulcův dvůr se zvířaty, MŠ se také zapojila do programu péče o chrup Dětský úsměv. Zájmové kroužky: tělovýchovný, výtvarný, taneční, výuky angličtiny, jóga pro děti, keramický, výuka na zobcovou flétnu. Celý kolektiv MŠ se snaží, aby děti prožily krásné a radostné dětství s nezapomenutelnými zážitky na celý život.

MŠ Vybíralova 968/4, Černý Most II.

Středně velká MŠ se čtyřmi třídami a kapacitou 120 dětí, o něž pečují 8 učitelek, 3 kuchařky a 4 provozní zaměstnanci. Provoz je zajištěn od 6.30 do 17 hod. „Hlavním úkolem naší MŠ je výchova dětí ve vztahu k přírodě, tzv. ekologická výchova a kladné rozvíjení sociálních vztahů. To se prohlubuje zvláště při integraci zdravotně handicapovaných dětí do běžného kolektivu. Děti jsou vedeny k samostatnosti a sebedůvěře, což jim napomáhá k lehčímu vstupu do života.“ Plně kvalifikovaný tým učitelek, průběžně se vzdělávající ve svém oboru, vytváří v MŠ adekvátní prostředí přizpůsobené věku a požadavkům dětí s důrazem na individualitu v souladu s duševní hygienou. „Naši nejmenší si sami volí z výběru denních činností a her, které prolínají celým dnem.“ Atypické vybavení rozlehlé zahrady (kovové průlezky byly vyměněny za přírodní materiál) přibližuje děti přírodě a umožňuje více kreativity při hrách. V odpoledních hodinách místo spánku je zařazen široký výběr zájmových kroužků: angličtiny, keramiky, taneční, tělovýchovný, výtvarný, logopedický a hry na flétnu. "Zajišťujeme řadu kulturních a divadelních představení na škole, jsou pořádané tematické výlety a ozdravné pobyty v ekologicky čistých oblastech. Spolupráce s rodiči je pro MŠ prvořadá. Naší snahou je být plnohodnotným doplňkem rodinné výchovy a péče.“

MŠ Zelenečská 500, Hloubětín

Mateřská škola středního typu s kapacitou 87 dětí, je zaměřena na individuální přístup k dětem, což se projevuje i tím, že jedna ze tříd se specializuje na děti s poruchami a nedokonalostmi řeči. Školka je obklopena krásnou zahradou se vzrostlými stromy, kde mají děti k dispozici pískoviště, průlezky a skluzavky. Ve vlastní kuchyni jsou připravovány pokrmy podle zásad racionální výživy pro děti. MŠ zahájila prodloužený provoz až do 18 hod. Do 1. třídy chodí děti ve věku 3-4 let, v dalších dvou jsou chlapci a děvčata od 4 do 7 let, ve 4. třídě jsou soustředěny

děti s vadami řeči, s nimiž pracuje paní učitelka s logopedickou specializací. MŠ se zaměřuje na estetický, mravní i citový vývoj dítěte. „Důraz klademe na pracovní a tělesnou výchovu. Záleží nám na rozvoji osobnosti dítěte, jeho individuality. Snažíme se rozpoznat jeho talenty a předpoklady a upozornit na ně rodiče.“ Děti se mohou přihlásit do pracovního, výtvarného, hudebního kroužku, hry na zobcovou flétnu, angličtiny, logopedie a saunování. „Ve své práci vycházíme z koncepce zdravé školy. MŠ se zapojila do programu péče o chrup Dětský úsměv ve spolupráci se stomatology Prahy 9. Věnujeme se i pravidelnému otužování sprchováním chladnou vodou, s čímž máme dobré zkušenosti pokud jde o snížení nemocnosti dětí zejména v zimních měsících.“ Každoročně škola pořádá celodenní výlety do Hořátve a na statek do Vestce spojené s jízdou na koni, kde mají městské děti báječnou příležitost k seznámení s chovem domácích zvířat. MŠ spolupracuje s rodiči formou třídních schůzek, prostřednictvím Klubu rodičů či dle potřeby i individuálně. Rodiče a zájemci se mohou seznámit s každodenním provozem školy na Dnech otevřených dveří.

ZÁKLADNÍ ŠKOLY

HLOUBĚTÍN	ředitel(ka)	počet dětí	
		05/06	06/07
➤ ZŠ Hloubětínská 700, Hloubětín	Mgr. Zdeňka Pacáková	425	401
➤ ZŠ Chvaletická 918, Lehovec	Mgr. Josef Knepr	505	517
ČERNÝ MOST			
➤ ZŠ Bří Venclíků 1140, ČM I.	Jan Kunický	427	409
➤ ZŠ Generála Janouška 1006, ČM II.	Mgr. Ilona Šťastná	978	909
➤ ZŠ Vybíralova 964, ČM II.	PaeDr. Petr Skalský, CSc.	891	770
KYJE			
➤ ZŠ Šimanovská 16, Kyje	Mgr. Jana Novotná	228	201
celkem dětí		3 454	3 207

ZVLÁŠTNÍ ŠKOLY

- ZvŠ Mochovská 570, Hloubětín Mgr. Věra Simkaničová

Základní školy I. a II. stupně jsou s právní subjektivitou. Na Praze 14 je šest základních škol se sto jednačtyřiceti třídami a tři tisíci dvě stě třiceti pěti žáky. Průměrný věk pedagogů je 45,7 let s převahou žen. Většinou je jedná o školy sídlištního typu, pouze dvě se nachází v zástavbě rodinných domů. Vzhledem k dostavbě sídliště na Černém Mostě se počty dětí v základních školách mění v průběhu školního roku. V ZŠ Bří Venclíků probíhá rozšířená výuka tělesné výchovy zaměřená na florbal, softbal a tenis. ZŠ Gen. Janouška má třídy s rozšířenou jazykovou výukou. Všechny školy mají vlastní jídelny a tělocvičny, pouze ZŠ Šimanovská musí docházet do tělocvičny TJ Kyje. Školy ve značné míře pronajímají prostory tělocvičen i učeben, což pomáhá vylepšovat finanční situaci škol a tyto prostředky využívají ke zlepšování prostředí pronajímaných prostor. Sportovní areály jsou otevřeny veřejnosti. Školy vytvářejí pozitivní klima a přátelskou atmosféru ve škole pro žáky a učitele. Individuální přístup, spolupráce se školním psychologem, včasná diagnostika specifických poruch a projevů negativního chování, pomoc speciálních pedagogů, nabídka volitelných a nepovinných předmětů, nabídka zájmových útvarů, využití školních počítačových učeben s Internetem on line. Školy organizují školy v přírodě, plavecký výcvik, tuzemské vzdělávací zájezdy, lyžařské kurzy, exkurze, vycházky, kulturní akce, školní i obvodní vědomostní a sportovní soutěže, projektové dny. Výsledky společné práce srovnávají v účasti ve školních a obvodních soutěžích, v olympiádách, v testování žáků 5.-9. tříd - Kalibro. Vychovávají k toleranci - multikulturní výchova, integrace dětí s handicapem, charitativní akce, sbírky peněžní i materiální např. ZŠ Chvaletická spolupráce s DM v Přestavlkách, sbírky - na boj s rakovinou, adopce holčičky na dálku v Indii, sbírka na děti postižené přírodními katastrofami atd. Školy spolupracují s rodiči, s Občanským sdružením. Školské rady byly zřízeny ke konci roku 2005.

104 dětí z ZŠ na Praze 14 jsou cizími státními příslušníky

Vietnam 42, Ukrajina 23, Rusko 16, Slovensko 6, Mongolsko 3, Kazachstán 2, Bosna a Hercegovina 2, Chorvatsko 2, Arménie 1, Bulharsko 1, Bělorusko 1, Čína 1, Izrael 1, Moldavská republika 1, Konžská republika 1, Srbsko 1,

ZŠ Hloubětínská 700, Hloubětín

Charakteristika školy

Na prvním stupni jsou ve výuce uplatňovány prvky činnostního učení a tvořivé školy. Ve výchovně vzdělávací práci jsou zohledňovány zásady zdravé školy. Na činnosti školy se vedle pedagogického sboru podílí rada školy, občanské sdružení Lodička, školní žákovský parlament a školní družina pro žáky 1. až 3. ročníku.

Povinně volitelné předměty: sportovní výchova, informatika, přírodovědný seminář, společenskovední seminář, zeměpisný seminář.

Kroužky pro žáky prvního stupně: dyslektický, flétna, hudebně-dramatický, aerobik, míčové hry, výtvarný kroužek, dovedné ruce, přírodovědný kroužek, křížkové vyšívání, zájmové kroužky v rámci činnosti školní družiny.

Mimoškolní aktivity pro II. stupeň: školní klub Chapadlo pořádá turnaj v ringu a volný internet pro žáky v počítačové učebně, sportovní školní klub Medusa zajišťuje sportovní soutěže v průběhu celého školního roku, v rámci klubu působí kroužek volejbalu.

Akce školy: V listopadu proběhla již třetí Slavnost slabikáře, při které byli naši prvňáčci pasováni na opravdové školáky. Přišla je povzbudit a shlédnout jejich pěkný program řada rodičů a kamarádů.

Celoškolní akce v rámci projektu Lodička za olympijskými ideály, Masopust - předpokládaný termín 3. února, Zkoušky nanečisto v březnu, Letní olympijský den (1. června), škola v přírodě, rozloučení s devátáky a přivítání pátáků na druhém stupni. Na škole již třetím rokem vychází časopis Kachlíkárna, který byl v letošním roce finančně podpořen občanským sdružením Lodička. Klub Chapadlo je otevřen pro žáky školy i ostatní školou povinné děti z Hloubětína třikrát týdně od 16.30 do 18.30 hod., v jeho rámci jsou pořádány i víkendové akce (šachy, stolní tenis, zábavné hry apod.). V uvedené dobu je dětem k dispozici i nové školní hřiště.

ZŠ Chvaletická 918, Lehovec

Charakteristika školy

Chceme vytvářet pozitivní klima a přátelskou atmosféru ve škole pro žáky a učitele: Individuální přístup, spolupráce se školním psychologem, včasná diagnostika, pomoc speciálních pedagogů, široká nabídka volitelných a nepovinných předmětů, široká nabídka zájmových útvarů, využití tří počítačových učeben s internetem on line.

Organizujeme: Školy v přírodě, plavání, lyžařské kurzy, exkurze, vycházky, ekologickou výchovu.

Srovnáváme výsledky naší společné práce: Účast ve školních a obvodních soutěžích, v olympiádách, v testování - Kalibro.

Vychováváme k toleranci: Multikulturní výchova, integrace dětí s handicapem, charitativní akce.

Spolupracujeme: Na vytváření a uplatňování školní demokracie se školní samosprávou, na vytváření školního časopisu, na organizování žákovského života ve škole, spolupracujeme s Občanským sdružením při ZŠ Lehovec při organizování tradičních školních akcí, jako je recitační soutěž, pěvecká soutěž, Puňta - Já a můj pes, sportovní olympiády atd., spolupracujeme se studenty FF UK, kteří vedou třídní kluby v programu „Provázení“.

Nabízíme aktivity pro volný čas: Kroužky keramické práce, anglický jazyk, francouzský jazyk, příprava na přijímací zkoušky z matematiky a českého jazyka, práce na počítači, moderní gymnastika, moderní tanec a step, hudebně dramatický kroužek, modelářský kroužek, karate, sportovní hry pro mladší a starší žáky, společenský, počítačový a sportovní klub, třídní kluby.

ZŠ Gen. Janouška 1006, Černý Most II.

Charakteristika školy

Žáci se učí podle vzdělávacích programů Základní škola a Rozšířené vyučování jazyků. Od 3. ročníku rozšířená výuka jazyků (anglický jazyk), od 4. ročníku anglický a německý jazyk. Škola organizuje specializované dyslektické třídy. **Žáci si mohou od 7. ročníku vybrat z těchto**

volitelných předmětů: sportovní výchova, společenskovední seminář, konverzace v AJ, seminář a praktikum z přírodopisu, informatika, technické kreslení, nepovinný předmět logopedie. Školní družina má osm oddělení v provozu od 6.30 do 17 hod. Škola pořádá školy v přírodě, lyžařský kurz, zájezdy do zahraničí, spolupracuje se střediskem Triangl, Komunitním centrem Motýlek, Klubíčkem, DDM, Pedagogicko psychologickou poradnou a **zajišťuje širokou nabídku volnočasových aktivit pro žáky:** kroužky na prvním stupni (výtvarný, moderní gymnastika, pěvecký sbor Ptáčata, náprava speciální poruchy učení, kopaná, florbal, umělecká řemesla, anglický jazyk 1. a 2. ročník, flétna, skautský kroužek); kroužky na druhém stupni (mladí žurnalisté, šikovné ruce, výtvarný kroužek, florbal, kopaná, odbíjená, školní knihovna, historický kroužek, klub mladých diváků, stolní tenis, školní infocentrum, počítače, paličkování a příprava na SŠ z matematiky a českého jazyka).

Od letošního školního roku pracuje na škole psycholog, který je k dispozici žákům i rodičům při řešení jejich problémů. Integrovaným žákům s poruchou učení se věnují speciální pedagogové. Ve škole se od 1. do 9. ročníku realizuje projekt etické výchovy „Děti dětem“ a minimální preventivní program. Za ekologickou výchovu škola získala ocenění Ekoškola roku 2004. Žáci se účastní různých soutěží a olympiád, žákovská samospráva organizuje různé tradiční akce - vánoční trhy, vítání jara, sběr papíru, vydává školní časopis atd. Budova školy je moderně vybavena, k výuce žáci využívají dvě počítačové pracovny s internetem, tři multimediální jazykové laboratoře, odborné učebny, dále keramickou dílnu, cvičnou kuchyňku, kinosál, tři tělocvičny a venkovní víceúčelové hřiště.

ZŠ Vybíralova 964, Černý Most II.

Charakteristika školy

40 tříd (z toho 4 specializované), 7 oddělení školní družiny (pro 1. až 4. ročník). Výuka jazyků: angličtina, němčina (pouze ve specializovaných třídách), volitelné předměty (7. až 9. ročník): informatika, cvičení z matematiky, z češtiny, konverzace v angličtině, německý jazyk, pěstitelství.

Zájmová činnost (pro první, eventuálně i druhý stupeň): klub mladého diváka, informatika, keramický kroužek, sborový zpěv, flétna, klavír, sportovní kroužek, aerobik, florbal, taekwondo, tenisová škola, fotbal, kurz moderních tanců, estetický kroužek, ruční práce.

Pravidelné akce: prodejní výstava keramického a výtvarného kroužku, školní akademie, vánoční besídka dyslektických tříd, školy v přírodě, vánoční turnaj v kopané a přehazované.

Co vedení školy považuje za důležité: škola zabezpečuje výuku v dyslektických třídách ve 2. až 5. ročníku, na 2. stupni náprava dyslektických poruch v rámci českého jazyka, nadstandartní vybavení učeben chemie, biologie, fyziky, pracoven pro výuku výtvarné výchovy a práci v keramických kroužcích, tři nové počítačové pracovny s přístupem k intranetu a internetu, vlastní místnosti pro školní družinu se špičkovým vybavením, v jídelně možnost výběru ze dvou jídel, vysoká úspěšnost u přijímaček na SŠ i jazykové školy.

ZŠ Bratří Venclíků 1140, Černý Most I.

Charakteristika školy

Výuka jazyků: angličtina od 4. ročníku, volitelné předměty: cvičení z českého jazyka a matematiky, sportovní hry, konverzace v angličtině, domácnost a dále dle zájmu žáků v konkrétním školním roce, péče o děti se specifickými poruchami: spolupráce s pedagogicko-psychologickou poradnou, integrace do běžných tříd, nápravy speciálním pedagogem.

Zájmové aktivity a kroužky:

a) vlastní - počítačové, zdravotnický, zpívání pro radost, výtvarný, přírodovědný, cvičení českého jazyka a matematiky pro oba stupně, vaření, florbal, knihovna, flétna.

b) ostatní (cizí subjekty) - keramický kroužek, hra na hudební nástroje (flétna, klavír, kytara), výtvarný kroužek, Spectrum Praha (oddíl softballu a baseballu).

Další informace o škole: sportovní zázemí tvoří 2 tělocvičny, hřiště pro softball, víceúčelové hřiště s umělým povrchem, škola na zkoušku pro nastávající prvňáčky.

ZŠ Šimanovská 16, Kyje

Charakteristika školy

Škola se nachází v historickém jádru Kyjí a je školou rodinného typu. Budova školy je třípodlažní a prochází neustálými modernizačními změnami. Využívá hřiště s umělým povrchem a školní zahradu. Má 12 kmenových tříd, dvě jazykové laboratoře, dvě počítačové učebny, odbornou učebnu fyziky a domácích nauk. Třídy jsou vybaveny moderní audiovizuální technikou. V odpoledních hodinách jsou využívány obě počítačové učebny, kde si žáci osvojují a ověřují znalosti na výukových programech a zároveň získávají poznatky při práci s internetem. Ve výchovně vzdělávací oblasti je škola zaměřena na: prevenci sociálně patologických jevů; výchovu k volbě povolání; environmentální výchovu (rozvoj ekologického myšlení u dětí); výchovu k estetickému cítění (vytváření školní galerie výtvarných prací); vytváření školních tradic (jarmarky, velikonoce); výuku cizích jazyků (školní jazykové laboratoře); práci s žáky se specifickými poruchami učení.

Školní kroužky: výtvarný, sportovní, práce s počítačem ve 4. a 5. ročníku, dramatický pro oba stupně, práce se žáky se specifickými poruchami učení, domácnost, přírodovědný, turistický, klub mladého diváka, fléna, stolní tenis, keramika, redakční kroužek - časopis Kyjáček. Před několika lety zavedla naše škola tradici konání Jarmarků. Před Vánoce děti vytváří spoustu rukodělných výrobků, pečou cukroví a vánočky a pak toto zboží nabízejí na Vánočním jarmarku. Totéž se odehrává před příchodem jara. Zároveň na Jarmarku můžete vidět divadelní představení, v naší Galerii duha jsou vystavovány výtvarné práce žáků a ti nejlepší „malíři“ obdrží ceny. Škola organizuje lyžařský výcvik a školu v přírodě, sportovní a další aktivity. **Volitelné předměty:** informatika, seminář ze společenských předmětů, seminář a praktika z přírodovědných předmětů. Kladné hodnocení práce naší školy se projevuje při přijímacím řízení našich žáků na střední školy.

Naší snahou je ve spolupráci se spolkem přátel školy a radou školy vytvořit pro žáky příjemné prostředí podnětné pro jejich všestranný rozvoj.

ZVŠ Mochovská 570, Hloubětín

Charakteristika školy

18 tříd, 170 žáků, výuka probíhá podle vzdělávacích programů ZŠ (pro děti s poruchami chování), ZvŠ a PŠ. Speciální zařízení, které pomáhá dětem se specifickými potřebami co nejlépe zvládat učivo (i redukované) základní školy.

Škola tvoří nedílnou součást vzdělávacího spektra MČ Praha 14.

Pěkné, klidné prostředí, dobré materiální zázemí, snížený počet žáků ve třídách a vyvážený pedagogický sbor tvoří základ pro rozvíjení schopností dětí se specifickými potřebami. Škola pravidelně organizuje pro žáky lyžařské výcvikové kurzy, kurzy plavání, školu v přírodě, hypoterapii, výlety a exkurze. Že se práce s dětmi daří, ukazují i výborné výsledky v soutěžích výtvarných, tanečních, pěveckých i sportovních. Kvalitní a vysoce profesionální práce speciálních pedagogů připravuje žáky pro úspěšné zvládnutí učebních oborů a budoucího života.

Zájmové kroužky: keramický, turistický, počítačový, sportovní, stolní tenis, angličtina, němčina, práce s knihou, logopedie hrou, práce v domácnosti, šachy (náklady na provoz kroužků hradí škola).

OPRAVY A ÚDRŽBOVÉ AKCE 2006 VE SPOLUPRÁCI S ODBOREM ÚZEMNÍHO ROZVOJE

- MŠ Kostlivého – rekonstrukce ZTI – vodovodu 1.371,9 tisíc Kč
- MŠ Štolmířská – rekonstrukce střechy 1.352,2 tisíc Kč
- ZŠ Bří Venclíků – rekonstrukce hřiště 1.685,8 tisíc Kč
- ZŠ Vybíralova – rekonstrukce hřiště 1.189,4 tisíc Kč
- ZŠ Vybíralova – výměna oken pavilonu C 1.131,9 tisíc Kč

OPRAVY A ÚDRŽBOVÉ AKCE 2007 VE SPOLUPRÁCI S ODBOREM ÚZEMNÍHO ROZVOJE

- ZŠ Bří Venclíků rekonstrukce elektroinstalace 3.728,0 tisíc Kč
- ZŠ Gen. Janouška – výměna oken pavilon „E“ 916,0 tisíc Kč MČ
+ 500 tisíc Kč státní dotace
- ZŠ Vybíralova – výměna oken 8.146,0 tisíc Kč státní dotace
- MŠ Šebelova – rekonstrukce ZTI 1.875,0 tisíc Kč MHMP dotace
- MŠ Gen. Janouška – rekonstrukce ZTI 2.425,0 tisíc Kč – MČ
- MŠ Paculova – výměna oken 392,0 tisíc Kč – MČ
+ 1.439,0 tisíc Kč státní dotace
- MŠ Paculova – rekonstrukce střechy 9,5 tisíc Kč – MČ
+ 2.161,0 tisíc Kč státní dotace
- MŠ Šestajovická – rekonstrukce střechy 297,0 tisíc Kč – MČ
+ 1.000,0 tisíc Kč státní dotace
- MŠ Šestajovická – rekonstrukce kotelny 1.024,0 tisíc Kč – MČ
- ZŠ Chvaletická – rekonstrukce hřiště 4.009,0 tisíc Kč – MHMP
- ZŠ Chvaletická – výměna podlah v tělocvičnách 1.616,0 tisíc Kč - MČ

Obvodní pedagogicko psychologická poradna pro Prahu 9 a 14:

U Nové školy 871

190 00 Praha 9-Vysočany

Poradenské centrum

Od září 2004 začíná při ZŠ Bratří Venclíků působit Poradenské centrum s cílem pomáhat dětem se školními problémy, zejména s tzv. specifickými poruchami učení. Formou individuálních konzultací, a to i v případě podezření na výskyt těchto vad, či praktické nápravy dysgrafie, dyslexie a dysortografie se tu věnují i dětem nenavštěvujícím ZŠ, nabídnou tu speciální pomůcky i programy k rozvíjení jejich pozornosti. Pro děti se závažnějšími poruchami chování je určen trénink sociálních dovedností a nácvik relaxace, pro dospělé jsou připraveny rodinné či odborné konzultace, např. logopedické. Počítá se i s pořádáním seminářů, přednášek a školení. Centrum je pro veřejnost otevřeno dvakrát týdně v odpoledních hodinách.

STŘEDNÍ ŠKOLY - *soukromé subjekty*
ředitel(ka)

HLOUBĚTÍN

- **Česko-italské gymnázium** Mgr. Vlasta Kubátová
Sadská 530, Hloubětín

- **Soukromá škola cestovního ruchu ARCUS** RNDr. Josef Závěta, CSc.
Kardašovská 691, Hloubětín

- **Soukromá střední odborná škola START** Mgr. Jana Novotná
Chvaletická 918, Hloubětín

ČERNÝ MOST

- **Střední odborné učiliště obchodu a služeb** Ing. Zdeňka Matoušová
Za Černým mostem 362/3, Černý Most

- **Soukromé gymnázium ARCUS** RNDr. Eva Závětová
Bří Venclíků 1140, Černý Most

Soukromá střední odborná škola Start

Chvaletická 918, Lehovec

Obory: Ekonomika obchodu a služeb 64-43-M/005, čtyřleté denní studium ukončené maturitou.

Zaměření: obchod, cestovní ruch

Ekonomika oděvnictví 64-43- M/006, čtyřleté denní studium ukončené maturitou. Při zaměření studia na obchod jsou žáci připravováni pro práci na ekonomických úsecích nejrůznějších firem a k samostatnému podnikání v oblasti obchodu a služeb, při zaměření studia na cestovní ruch jsou připravováni pro práci v cestovní kanceláři nebo pro průvodcovskou činnost. Ekonomika oděvnictví je umělecko podnikatelský obor, ve kterém se žáci naučí navrhnout, nastříhat, ušít a předvést různé druhy oděvů a kromě toho absolvují podnikatelskou přípravu (PC, ekonomika, účetnictví, management apod.). Žáci všech oborů studují povinně 2 cizí jazyky - angličtinu jako maturitní jazyk a španělštinu jako druhý jazyk. Absolventi školy se úspěšně uplatňují na trhu práce. Mnozí absolventi dále pokračují ve studiu na VOŠ, jazykových školách, VŠ, odjíždějí do zahraničí apod.

Škola má moderně a kvalitně vybavené klasické i odborné učebny (učebna informačních technologií, krejčovský ateliér, jazyková učebna, tělocvična, gymnastický sál, sportovní areál). Na konci školního roku probíhá zkuškové období (žáci se zbavují trémy, učí se plánovat a organizovat své povinnosti, opakují probrané učivo za celou dobu studia a připravují se tak k maturitě. Ke studiu přijímáme také dyslektiky, dysgrafiky a dyskalkuliky. Organizujeme tuzemské i zahraniční zájezdy, lyžařské i sportovní kurzy, návštěvy divadel, výstav, společenské a sportovní akce, plesy, úspěšné módní přehlídky. Žáci všech ročníků absolvují povinnou odbornou praxi, ve 3. a 4. ročníku v nejrůznějších firmách, hotelech a v cestovních kancelářích. Kromě klasické výuky tělesné výchovy nabízíme i nadstandardní výuku (squash, bazén), turistický oddíl a řadu nepovinných předmětů (cvičení z češtiny, čeština k maturitě, matematická cvičení, výtvarná výchova). Škola má bezbariérový přístup a WC pro vozíčkáře.

Česko-italské jazykové gymnázium

Sadská 530, Hloubětín

Jako bilingvní škola přijímáme žáky po 7. tř. ZŠ. Na základě toho, že nový školský zákon vydal v letošním školním roce různá omezení, přistoupili jsme na to, že bez přijímacích zkoušek se mohou hlásit děti s průměrem do 1,4 bez známky 3. stupně z českého jazyka a cizího jazyka - ostatní musí dělat přijímací zkoušky. Pro školní rok 2006/2007 může být přijato max. 40 studentů (2 třídy po 20 stud.) - moc se těšíme na ty nové žáky, kteří budou mít především zájem o studium cizích jazyků. Italská se studuje " a priori", tedy od začátku, žádné vstupní znalosti se v tomto novém jazyce nepředpokládají. K zajímavostem školy patří to, že 2/3 profesorského sboru tvoří muži a vyučuje tu celkem 6 cizinců (4 Italové, 2 Angličané), třídy mají max. 20 žáků, skupiny na výuku jazyků jsou asi po 10-12 žácích. Na závěr studia všichni konají státní zkoušku z italštiny v rámci EU, státní zkoušku z angličtiny vykonává asi polovina studentů. Reciproční stáže v Itálii jsou samozřejmostí. V posledních letech se k nám dostává stále více kvalitních dětí z Prahy 9 , a také z městské části Praha 14. Těšíme se na ně!

Střední odborné učiliště obchodu a služeb

Za Černým Mostem 3, Černý Most I.,

Toto školské zařízení je souborem čtyř budov vzájemně propojených, kde probíhá teoretické vyučování, komplexní odborná výuka gastronomických oborů (kuchař, číšník, cukrář), aranžér (nově od 1.9.2004 obor pekař). Žáci obchodní oborů vykonávají odbornou praxi na smluvních pracovištích. Součástí školy je i domov mládeže s kapacitou 240 lůžek a školní jídelna včetně tří žákovských kuchařských pracovišť s kapacitou 700 jídel. Materiálně technické podmínky zajišťují komplexnost pro realizaci odborné výuky včetně nejmodernějšího vybavení s novými technologickými postupy. Přímou v objektu máme obor cukrář (3 dílny), obor pekař (1 dílna), obor kuchař, číšník (3 provozovny), obor aranžér (3 dílny).

Studijní obory: Obchodník - čtyřletý studijní obor zakončený maturitou dále tříleté obory: **prodavač květin, smíšeného zboží, potravin; aranžér, kuchař, číšník, cukrář - výroba, pekař** a nástavbové studium: **Podnikání v oborech obchodu a služeb, Podnikání v technických oborech**. V rámci projektu Leonardo da Vinci realizujeme výměnné stáže žáků oboru kuchař, číšník, cukrář a máme zájem navázat i oborem pekař.

Soukromé gymnázium ARCUS PRAHA 9, s.r.o.,

v budově ZŠ Bří Venclíků 1140, Černý Most

V červnu 2005 získala škola mezinárodní certifikát ISO 9001:2001. Gymnázium je čtyřleté a osmileté, přírodovědně zaměřené. Od primy do septimy mají studenti povinně dvouhodinový předmět informatiku a výpočetní techniku. Výuka probíhá ve dvou dobře vybavených počítačových učebnách. Kromě všeobecně vzdělávacích předmětů si studenti volí od sexty semináře přírodovědně nebo humanitně zaměřené. Anglický jazyk je povinný pro všechny studenty, druhým jazykem může být němčina, francouzština nebo španělština.

Studentům se poskytují učebnice i sešity.

Učebny jsou vybaveny novou didaktickou promítací technikou, máme pět datových projektorů, interaktivní tabuli, odbornou učebnu chemie a biologie.

RNDr. Eva Závětová ředitelka školy

Soukromá střední škola cestovního ruchu ARCUS, s.r.o.

Kardašovská 691, Hloubětín

Škola má rovněž mezinárodně uznávaný certifikát ISO 9001:2001. Žákům základní školy po ukončení 9. třídy nabízíme studium v oboru management cestovního ruchu ve čtyřletém cyklu. Ve škole se vyučují od prvního ročníku dva cizí jazyky, od druhého ročníku přistupuje další třetí cizí jazyk (je možno volit angličtinu, němčinu, španělštinu nebo francouzštinu). V nadstandardním rozsahu vyučujeme výpočetní techniku. Odborné a profilující předměty jsou technika cestovního ruchu, ekonomika cestovního ruchu, obchodní korespondence, účetnictví, výpočetní technika, průvodcovství, základy práva, podniková ekonomika, psychologie, zeměpis cestovního ruchu, učební a odborná praxe. Žáci si v rámci výuky řízení motorových vozidel mohou udělat řidičský průkaz s výraznou slevou. Absolventi jsou připravováni pro studium na VŠ, se znalostí výpočetní techniky a tří cizích jazyků naleznou uplatnění ve středních i vyšších funkcích v oborech poskytujících služby v cestovním ruchu i v oborech spojených s ekonomikou, marketingem a managementem ve výrobních i obchodních organizacích. Škola pořádá výukové zájezdy do mezinárodní jazykové školy v Anglii, zájezdy do zahraničí, praktická cvičení v terénu spojená s výukou průvodcovství a další. Studentům jsou k dispozici tři speciální počítačové učebny s neomezeným rychlým připojením na internet (další počítače máme na chodbě), ve výbavě školy je další technika jako např. 5 datových projektorů. Studentům se poskytují učebnice i sešity.

VYSOKÁ ŠKOLA - *soukromý subjekt*

➤ **Vysoká škola tělesné výchovy a sportu PALESTRA s.r.o.**

(soukromá neuniverzitní vysoká škola)

Pilská 9, Hostavice (zámeček)

PhDr. Václav Hošek, DrSc.
rektor

Školní rok 2006/2007

MČ Praha 14 má 6 základních a 10 mateřských škol (příspěvkové organizace), které jsou všechny v právní subjektivitě (dostávají příspěvek na provoz od obce, se kterým hospodaří a dotaci na mzdy pedagogických a nepedagogických pracovníků od Ministerstva školství, mládeže a tělovýchovy prostřednictvím Magistrátu hlavního města Prahy. A čtyři soukromé střední školy a jednu, kde zřizovatelem je Magistrát hlavního města Prahy.

Odbor školství školám schvaluje rozpočet, provádí veřejnosprávní kontroly, metodicky vede školy, vypisuje konkurz na ředitele, jmenuje a odvolává ředitele, stanoví ředitelům plat a odměny, projednává s řediteli rozpočet na mzdové prostředky, dojednává termíny zápisu dětí do MŠ atd.

- V červnu proběhla akce „**Ocenění nejlepších pedagogů**“ ze škol MČ Praha 14 v Galerii MČ Praha 14.
- **Předškoláček 2006** - 10. ročník nesoutěžní přehlídky MŠ v termínu od 4.-5. května 2006. Přehlídka se zúčastnily: MŠ Bobkova, MŠ Šebelova, MŠ Vybíralova 967, MŠ Vybíralova 968, MŠ Chvaletická.
- Na základě konkurzního řízení byla v roce 2007 jmenována do funkce ředitelky ZŠ Hloubětínská 700, Praha 9-Hloubětín od 1. 8. 2007 Mgr. Eva Hradská.

Podmínky pro přijímání dětí do mateřských škol městské části Praha 14

Dovršení 3 let věku dítěte, oba rodiče v pracovním poměru, děti zaměstnaných matek samoživitele (zaměstnaných otců samoživitelů), děti mají v téže MŠ sourozence, děti s povoleným odkladem docházky.

Doporučení: (v případě nenaplnění MŠ): děti v předškolním věku matek na mateřské dovolené, děti jichž matky jsou evidovány na Úřadu práce jako uchazečky o zaměstnání. Udělování výjimek v přijímání dětí mladších tří let a dětí jiných obcí a jiných městských částí podléhá souhlasu odboru školství.

celodenní pobyt (měsíčně) 500 Kč

Mateřské školy: Pětileté děti budou mít školky zdarma (platí od 1. 1. 2005). Vzhledem ke změnám na úseku MŠ dojde pravděpodobně ke změně poplatku pro tři až čtyřleté děti a případné osvobození od poplatku, pokud měsíční příjem rodičů nepřesáhne 1,4 násobku životního minima (platí od 1. 1. 2005).

Povinnost platit příspěvek je stanovena obecně závaznou vyhláškou Magistrátu hl. m. Prahy č. 21/1994 Sb. Příspěvek se platí předem. Za dobu nepřítomnosti dítěte se příspěvek nevrací.

SEZNAM ŠKOLSKÝCH ZAŘÍZENÍ

(školní rok 2005/2006)

MATEŘSKÉ ŠKOLKY

ředitel(ka)

HLOUBĚTÍN

- **MŠ Zelenečská 500, Hlubětín** PaedDr. Eva Cífková
- **MŠ Štolmířská 602/4, Hlubětín** Zuzana Králová
- **MŠ Šestajovická 253/17 (odloučené pracoviště MŠ Štolmířská)**
- **MŠ Chvaletická 917/1** PaedDr. Blanka Borová

ČERNÝ MOST

- **MŠ Paculova 1115/12, ČM I.** Eva Douchová
- **MŠ Korálek, Bobkova 766, ČM II.** Jitka Kubátová
- **MŠ Sluníčko, Gen. Janouška 1005, ČM II.** Lenka Kafková
- **MŠ Obláček, Šebelova 874, ČM II.** PaedDr. Irena Valentová
- **MŠ Vybíralova 968/4, ČM II.** Zoja Černá
- **MŠ Vybíralova 967/6, ČM II.** Bc. Jarmila Smolíková

JAHDNICE

- **MŠ Kostlivého, Jahodnice** Jana Tůmová
- **MŠ Osická 454, Kyje (odloučené pracoviště MŠ Kostlivého)**

Mateřské školy jsou převážně sídlištního typu pro 120 dětí, 1 mateřská škola pro 200 dětí a 1 mateřská škola pro 238 dětí. Školky jsou umístěny v objektech městské části, kde každá má zahradu a vybavení školek i technický stav vyhovují předepsaným vyhláškám. U dvou MŠ (odloučená pracoviště) je zabezpečeno stravování dovozem jídel. Městská část neuvažuje o rušení MŠ. V současné době je rozmístění MŠ vyhovující. Mateřské školy jsou naplněny až do kapacity 28 dětí na třídu, větší problém je s umístěním dětí do MŠ během školního roku. Předpokládaná výstavba nové MŠ v oblasti Jahodnice a Hutě.

MŠ Vybíralova 968 – projekt samostatně, tvořivě, efektivně. ŠVP „Čtyři barevné kapky, Jak žili naši předkové“ – enviromentální výchova, úcta ke stáří.

MŠ Vybíralova 967 – vychází z RVP pro předškolní vzdělávání. Školní vzdělávací program pod názvem „Barevný rok“. Vzdělávací činnost je založena na přímých zážitcích, vychází ze samostatné činnosti a individuální volby. MŠ se snaží o to, aby děti získaly základy pro jejich další rozvoj a učení pro život a vzdělávání, základy pro zdravé sebevědomí a sebejistotu.

MŠ Kostlivého – ŠVP s názvem Kamarádi ze školky. Základní cíle programu: rozvoj dítěte a jeho schopnosti učení, osvojení základů hodnot, na nichž je založena naše společnost, získávání osobní samostatnosti a schopnosti se projevat se jako samostatná osobnost působící na své okolí. Nadstandardní aktivity – kroužky, plavání, angličtina, hry na zobcovou flétnu, keramiky, tanečky. MŠ se snaží respektovat osobnost dítěte vzhledem k individualitě rozvíjející se osobnosti, o citlivou a pružnou reakci na aktuální změny každodenního života. Vytváří pro děti podnětné prostředí pro jejich celkový rozvoj, spontánní či řízené činnosti.

MŠ Štolmířská - rodinný typ školy zaměřený na osobní rozvoj dětí, založený na důvěře a vzájemné toleranci, školní vzdělávací program s názvem „Baryk“ - od švestek až do prázdnin s pejskem Barykem a jeho kamarády

Korálek (MŠ Bobkova) – Krédo MŠ – Školka plná pohody. Záměrem školního vzdělávacího programu „Rok v mateřské škole“ bylo působení na děti a rozvíjet samostatně a zdravě sebevědomé děti cestou přirozené výchovy, položit základy budoucímu vzdělávání všech dětí podle jejich možností, zájmů a potřeb ve spolupráci s rodiči. Práce učitelky byla zaměřena na pozitivní klima a pohodu.

MŠ Chvaletická – projekt Školička pro děti zařazené ve věkově heterogenních třídách. Enviromentální výchova a výchova zaměřená na bezpečnost a dopravu byla včleňována do třídních projektů. Děti se mohou zapojit do zájmových kroužků – sportovní, taneční, hra na flétnu, předplavecká výchova, seznámení s anglickým jazykem.

MŠ Šebelova – výchovně vzdělávací program „Svět očima dítěte“ – všestranný rozvoj dítěte v modelu osobnostně orientované výchovy, výchova k tvořivosti. Jako základ poznání, pocitů a přístupu ke světu – získání fyzické, psychické a i sociální samostatnosti a základů kompetencí důležitých pro další rozvoj učení a vzdělávání dítěte. Na tento program navazují i nadstandardní aktivity – zájmové kroužky (např. výtvarný, hra na zobcovou flétnu, balanční míče, turistický, taneční, hudebně dramatický, logopedie, keramická dílna). Všechny zájmové kroužky zabezpečují učitelky naší MŠ s výjimkou tanečního kroužku a výuky anglického jazyka.

MŠ Paculova – Hrajeme si celý rok – osobnostně orientovaný výchovně vzdělávací program. Hlavním cílem je harmonický rozvoj dítěte tak, aby se dítě v mateřské škole cítilo dobře a aby přechod do ZŠ proběhl plynule a bezproblémově. Všechny činnosti jsou na základě ročních období, slavností a událostí v mateřské škole koncipovány tak, aby dítě získalo jeho fyzickou, psychickou a sociální samostatnost zároveň se základy kompetencí pro jeho další rozvoj učení a pro jeho celoživotní vzdělávání.

MŠ Zelenečská – Zdravá mateřská škola – zaměření na osobnost dítěte a jeho individuality, estetického vnímání, poznávání okolního světa, reality, ale i rozvíjení fantazie, představivosti, upevňování vzájemných partnerských vztahů. Podle RVP učitelky zpracovávají svůj třídní

výchovný program, který je doplňován dle potřeby školy i jednotlivých tříd. Celý pedagogický kolektiv se snaží najít co nejoptimálnější cesty pro celkový rozvoj dítěte po všech stránkách. MŠ nabízí řadu zájmových kroužků.

MŠ Gen. Janouška – vzdělávací program Sluníčko svítí všem dětem. Usiluje o vytváření pozitivního a podnětného prostředí, které dětem poskytne dostatek prostoru pro jejich sebeutváření a všestranný rozvoj, respektuje individuální potřeby dětí a snaží se o jejich trvalé uspokojování dle Maslowovy hierarchie lidských potřeb. MŠ používá netradiční formy práce, děti vede k samostatnosti i v rozhodování, podporuje vlastní aktivitu a experimentování. Nabízí zájmové kroužky.

Účast na akcích:

Účast na akci „Předškoláček“. Návštěva ekologického centra Toulcův dvůr. Akce pro rodiče a děti, školy v přírodě, nácvik minimuzikálů pro MŠ, vydávání školního zpravodaje „Pohádka“, mimořádné dny v MŠ v návaznosti na roční období, výstava prací (MŠ Šebelova), odpoledne s Policií ČR, účast na výtvarných soutěžích v ČR, společná dovolená rodičů a dětí pod záštitou MŠ. MŠ Gen. Janouška zapojení do projektu Adopce na dálku - za podpory a finančního příspěví rodičů adoptovala MŠ šestiletého chlapce z Indie, který díky pomoci této školky začal navštěvovat 1. třídu základní školy. MŠ Bobkova účast na Celopražských sportovních hrách 2. místo.

64 dětí z MŠ na Praze 14 jsou cizími státními příslušníky

Ukrajina 13, Vietnam 27, Srbsko 1, Bulharsko 4, Irák 1, Čína 5, Indie 1, Ruská federace 5, Arménie 1, Slovensko 5, Litva 1

Děti cizinců často neumí česky, ale během půl roku dojde ke zlepšení. Horší komunikace je s jejich rodiči, kteří často neumí česky vůbec. Spolupráce s rodiči dětí jiných národností je bezproblémová. Děti cizinců se poměrně dobře adaptují na prostředí, rychle se doučují, jsou zvědavé a chtivé po poznacích.

ZÁKLADNÍ ŠKOLY

	ředitel(ka)	počet dětí		
		05/06	06/07	
HLOUBĚTÍN				
➤ ZŠ Hloubětínská 700, Hloubětín	Mgr. Zdeňka Pacáková	425	401	
➤ ZŠ Chvaletická 918, Lehovec	Mgr. Josef Knepr	505	517	
ČERNÝ MOST				
➤ ZŠ Bří Venclíků 1140, ČM I.	Jan Kunický	427	409	
➤ ZŠ Generála Janouška 1006, ČM II.	Mgr. Ilona Šťastná	978	909	
➤ ZŠ Vybíralova 964, ČM II.	PaeDr. Petr Skalský, CSc.	891	770	
KYJE				
➤ ZŠ Šimanovská 16, Kyje	Mgr. Jana Novotná	228	201	
<hr/>		celkem dětí	3 454	3 207

ZVLÁŠTNÍ ŠKOLY

- ZvŠ Mochovská 570, Hloubětín Mgr. Věra Simkaničová

Základní školy I. a II. stupně jsou s právní subjektivitou. Většinou školy sídlištního typu, pouze dvě se nachází ve starší zástavbě rodinných domů. Vzhledem k dostavbě sídliště na Černém Mostě se počty v základních školách mění v průběhu školního roku. Školy ve značné míře pronajímají prostory tělocvičen i učeben, což pomáhá vylepšovat finanční situaci škol a tyto prostředky využívají ke zlepšení prostředí pronajímaných prostor. Sportovní areály jsou otevřeny veřejnosti. Školy vytvářejí pozitivní klima a přátelskou atmosféru ve škole pro žáky a učitele. Individuální přístup, spolupráce se školním psychologem, včasná diagnostika specifických poruch a projevů negativního chování, pomoc speciálních pedagogů, nabídka volitelných a nevolitelných předmětů, nabídka zájmových útvarů, využití školních počítačových učeben s Internetem on line. Školské rady byly zřízeny ke konci roku 2005.

ZŠ Hloubětínská – škola se nachází v klidném prostředí starší zástavby Hloubětína. Má dobrou dopravní obslužnost. Při škole funguje družina, školní jídelna a ve spolupráci s o.s. Lodička byl v provozu i volně přístupný školní klub Chapadlo. Škola má víceúčelové hřiště, disponuje učebnou výpočetní techniky, vybudovány dvě multimediální učebny s dataprojektorem. Škola svou velikostí a počtem žáků umožňuje navázání dobrých vztahů mezi všemi žáky, učiteli i pracovníky školy. Škola má své krédo a logo. Na škole pracuje žakovský parlament, školní časopis Kachlíkárna. Škola organizuje řadu mimoškolních aktivit.

ZŠ Chvaletická – pro svou činnost škola využívá dvě budovy – Chvaletická 918 a odloučené pracoviště v Rochovské 692. Během prázdninového období bylo vybudováno nové víceúčelové hřiště. Rekonstrukce financována z prostředků MHMP. Toto hřiště přibýlo ke dvěma menším s umělým povrchem. V příštím roce škola předpokládá dokončení atletického oválu. Škola má 21 tříd, družinu, školní klub, skleník. Pracovny: přírodopisu, fyziky, výtvarné výchovy, anglického jazyka, 3 pracovny výpočetní techniky a cvičnou kuchyni. Škola vytváří pozitivní klima a přátelskou atmosféru ve škole pro žáky a učitele. Organizuje řadu lyžařských zájezdů, exkurzí, vědomostní soutěže, projektové dny atd. Účastní se školních a obvodních soutěží, olympiád, testování Kalibro, Scio. Spolupracujeme s o.s. při ZŠ Lehovec. Na období let 2006-2007 získaly tři školy obvodu Prahy 14 ZŠ Chvaletická, ZŠ Hloubětínská a Speciální školy Tolerance dotaci z projektu JPD3. Prostředky jsou určeny na kompentaci znevýhodnění žáků se speciálními vzdělávacími potřebami, na celkové zkvalitnění výuky a s tím související zkvalitnění vzdělávání pedagogických a poradenských pracovníků.

ZŠ Gen. Janouška – škola sídlištního typu sdružuje jídelnu a školní družinu. Součástí školního areálu je velká zahrada, kterou se škola rozhodla přebudovat na místo volnočasových aktivit. Celý areál by měl být rozčleněn na několik částí: sportovně-relaxační, pěstitelskou, oddychovou, výukovou. Součástí výukové části bude naučná stezka a učebna pod širým nebem, v nichž mohou všechny děti přirozenou formou získat nové poznatky a praktické dovednosti. Žáci se učí v 62 učebnách, z nichž 20 je odborných (chemie, fyzika, tři učebny anglického jazyka, učebna němčiny, tři tělocvičny, gymnastický sál, dvě učebny výpočetní techniky, kinosál, kuchyňka, dvě učebny dílen, keramika, knihovna. Učebny výpočetní techniky mají 37 počítačů a dalších 7 počítačů v ostatních učebnách připojených k internetu i školní internetové síti. Škola organizuje řadu mimoškolních aktivit. Ve škole působí poradenské centrum, které je zapojeno v projektu EU v rámci JPD3. Škola se zaměřuje na environmentální výchovu, získala titul Euroškola.

Pobočka Základní umělecké školy Ratibořická 30 z Horních Počernic

Dne 9. října 2006 byl na Černém Mostě v ulici **Generála Janouška 1060** slavnostně zahájen provoz detašovaného pracoviště Základní umělecké školy, Praha 9, Ratibořická 30. V nově upravených učebnách se vyučují hudební a výtvarný obor. V hudebním oboru je možné navštěvovat výuku na tyto nástroje : klavír, klávesy, kytara, housle, violoncello, zobcová flétna, příčná flétna, hoboj, žesťové nástroje a dále zpěv a hudební nauku. Vzdělávání v hudebním oboru je členěno podle věku žáků a studentů. Přípravná výuky je určena pro žáky od 5 let, základní studium I. stupně pro žáky od 7 let, základní studium II. stupně pro žáky od 14 let a dále studium pro dospělé. V letošním školním roce navštěvuje tento obor 95 žáků. Výtvarný obor poskytuje žákům osvojení základů výtvarných technik - malba, kresba, grafika, modelování, dekorativní činnosti, keramika a další různé formy prostorové, objektové a akční tvorby. Studium rozvíjí výtvarné citění a myšlení žáků tak, aby každý žák podle svých schopností získával hlubší náhled na okolní svět a na sebe sama a dokázal ho výtvarně vyjádřit. Výuka probíhá v přípravném stupni studia ve věku 6 až 8 let, kam lze výjimečně zařadit i žáky mladší, v I. stupni základního studia ve věku 8 až 14 let a v II. stupni základního studia obvykle ve věku 14 až 18 let. V letošním školním roce navštěvuje tento obor 35 žáků.

ZŠ Vybíralova - škola sídlištního typu. Výuka probíhá na 1. stupni ve střeš a čtyřech paralelních třídách a dvou mikrotřídách (4. a 5. ročník) pro děti se specifickými poruchami učení, kde vyučuje speciální pedagog. Škola nemá žádnou speciální profilaci, ale systém volitelných předmětů 2. stupně umožňuje žákům zvolit si předměty dle svých zájmů, nadání atd. Dopravní dostupnost z metra B umožňuje žákům dojíždění z blízkého okolí. Školu tvoří pět vzájemně propojených pavilonů. Žáci mají k dispozici 3 počítačové učebny, 6 jazykových, učebnu chemie s laboratoří, fyziky, výtvarné výchovy, kovo a dřevo dílna pro výuku pracovních činností, cvičnou kuchyň se čtyřmi pracovišti, pracovní šití vybavena šicími stroji, pracovní a školní zahrada se skleníky pro výuku pozemků, keramická dílna, školní knihovna, kinosál. Součástí školy jsou tři tělocvičny, venkovní tělovýchovný areál s umělým povrchem. Využívány jsou interaktivní tabule. Škola je dobře vybavena audiovizuální technikou. Škola poskytuje péči žákům se SPU i jiným zdravotním postižením. Žáci jsou integrováni do běžných tříd. Nápravu poruch učení a konzultace pro rodiče poskytují speciální pedagogové školy. Jídelna má dvě výdejny a žáci si mohou vybírat ze dvou jídel.

ZŠ Bří Venclíků – škola má vlastní vzdělávací program pro 1. stupeň s názvem Tvořivá škola. Výuka podle něho byla zahájena od 1. 9. 2006. Současně škola připravila ŠVP pro 2. stupeň. Tento vzdělávací program naváže na ŠVP Tvořivá škola se stejným zaměřením, tedy činnostní učení. Prostřednictvím Tvořivé školy je škola zapojena do projektu ESF Tvořivá škola – české činnostní učení. Je jednou ze sedmi vybraných škol Prahy. Projekt je kromě ESF spolufinancován státním rozpočtem ČR a rozpočtem hl. m. Prahy. Ve škole probíhá rozšířená výuka tělesné výchovy zaměřená na florbal, softbal a tenis.

ZŠ Šimanovská – škola se prezentuje a je vnímána okolím, jako škola „rodinného typu,“ nabízející svým žákům především klidné, přehledné, přátelské a bezpečné prostředí. Kolektivy jednotlivých tříd se vytvářejí tak, aby byla zachována přirozená skladba dětí a vyváženost

skupiny. Škola má bohatou historii (155 let) a prochází modernizačními změnami. K výuce slouží 11 kmenových tříd, odborné učebny: 1 multimediální učebna, 2 počítačové učebny, 1 učebna fyziky, jazyková laboratoř. Ke sportovním činnostem využívá školní hřiště s umělým povrchem a pronajatou tělocvičnou. Školní zahrada je využívána k rozvoji ekologického myšlení. Z hlediska odborného hodnocení (ČŠI) si škola udržuje velmi dobré hodnocení úrovně vzdělávání, výchovy a individuální péče. V sebehodnocení školy se považuje za úspěšnou. Škola poskytuje řadu volnočasových aktivit.

111 dětí z ZŠ na Praze 14 jsou cizími státními příslušníky

Vietnam 49, Arménie 4, Makedonie 2, Ukrajina 18, Rusko 10, Kazachstán 1, Bělorusko 3, Čína 3, Albánie 1, Moldavská republika 1, Slovensko 8, Rumunsko 1, Bosna a Hercegovina 3, Čečensko 2, Srbsko 1, USA 1, Mongolsko 3

Číselné označení a charakteristika dětských hřišť

1. Dětské hřiště Sadská - oplocené dětské hřiště, dvouhoupačka, kolotoč - spica, skluzavka
2. Dětské hřiště Mochovská 529 - provazový jehlan, pružinové houpadlo, víceúčelová sestava se skluzavkou, kolotoč - spica, pískoviště, sportovní plocha
3. Dětské hřiště Hostavická - Kyjská - závěsná dvouhoupačka, víceúčelová sestava
4. Dětské hřiště Lánská - pružinové dvouhoupadlo, pískoviště
5. Dětské hřiště Horoušanská 582 - vahadlová houpačka, pružinové houpadlo, pískoviště
6. Dětské hřiště Mochovská 548 - vahadlová houpačka, pružinové houpadlo, pískoviště
7. Dětské hřiště Kardašovská 394 - pískoviště, sportovní hřiště
8. Dětské hřiště Chvaletická 917 - sestava se skluzem, kolotoč - spica, závěsná dvouhoupačka, stůl na stolní tenis
9. Dětské hřiště Chvaletická 918 - pružinové houpadlo, pískoviště
10. Dětské hřiště Splavná - pružinové dvouhoupadlo, kolotoč - spica, skluzavka, pískoviště
11. Dětské hřiště Vlčkova 1062 - pískoviště
12. Dětské hřiště Vlčkova 1066 - sportovní plocha
13. Dětské hřiště Bojčenkova 1098 - sportovní plocha
14. Dětské hřiště Paculova 1111 - pružinové houpadlo, vahadlová houpačka, pískoviště
15. Dětské hřiště Gen. Janouška DDM - závěsná dvouhoupačka, víceúčelová sestava se skluzem, dřevěný domek
16. Dětské hřiště Šromova 871 - závěsná čtyřhoupačka, kolotoč - spica, víceúčelová sestava se skluzem, pískoviště
17. Dětské hřiště Cíglerova 1087 - sportovní plocha
18. Dětské hřiště Šromova 865/14 - sestava se skluzem, pružinové houpadlo, pískoviště

19. Dětské hřiště Gen. Janouška 900 - víceúčelová sestava - toto hřiště je v rekonstrukci
20. Dětské hřiště Šebelova 875 - kolotoč - spica, vahadlová houpačka, závěsná dvouhoupačka, pružinové houpadlo, skluzavka, pískoviště, sportovní plocha
21. Dětské hřiště Dygrýnova 823 - sportovní plocha, pískoviště
22. Dětské hřiště nám. Plk. Vlčka
 - I. pružinové houpadlo, vahadlová houpačka, pískoviště
 - II. kolotoč - spica, kladina, sestava se skluzem, vahadlová houpačka
 - III. oplocené hřiště, vahadlová houpačka
 - IV. pískoviště, pružinové houpadlo, přelézačka, betonový blok, trojhrazdí, dřevěný jehlan
23. Dětské hřiště Mansfeldova ulice - dřevěná sestava, pružinové houpadlo, pískoviště
24. Dětské hřiště Kpt. Stránského 1001 - sportovní plocha
25. Dětské hřiště u skateboardové dráhy - sportovní plocha, pískoviště
26. Dětské hřiště Jahoda pružinové houpadlo 2x, pružinové dvouhoupadlo, sestava se skluzem, skluzavka, závěsná dvouhoupačka, stůl na stolní tenis, odrazová stěna
27. Dětské hřiště Kpt. Stránského vedle Opavie - pískoviště
28. Dětské hřiště Kpt. Stránského Opavie - víceúčelová sestava, houpačka
29. Dětské hřiště Park Jiráskova čtvrť - pískoviště, sestava se skluzem
30. Dětské hřiště Jahodnice Bezdrevská - pružinové dvouhoupadlo, pískoviště
31. Dětské hřiště Park Vidlák - pískoviště
32. Dětské hřiště Maňákova 745 - pískoviště, pružinové dvouhoupadlo
33. Multifunkční lanový systém Jahodnice