



Městská část Praha 14

K R O N I K A

Kyjí, Hostavic, Hloubětína a Černého Mostu



KRONIKA

městské části Praha 14

rok 2009

Děkuji všem spolupracovníkům i autorům jednotlivých textů za pomoc při realizaci kroniky.

Vaše kronikářka

SAMOSPRÁVNÉ ROZDĚLENÍ
hl. m. Prahy

Samosprávné rozdělení hlavního města Prahy

Území Prahy tvoří jednotný správný a samosprávný celek - hlavní město Prahu.
Vnitřně se dělí na **22 městských správních obvodů a na 57 městských částí**.

Jednotlivé městské části jsou spravovány místně příslušnými zastupitelstvy v čele s radami a starosty. Volby do orgánů místní správy a samosprávy se konají každé čtyři roky a to tajnou volbou na základě všeobecného, rovného a přímého hlasovacího práva.



Správní členění (od 1. 7. 2001)

Na základě obecně závazné vyhlášky hlavního města Prahy, kterou vydává Statut hlavního města Prahy, dochází od 1. 7. 2001 v oblasti výkonu přenesené působnosti k rozšíření počtu městských správních obvodů na celkový počet 22. Jednotlivé činnosti, které budou těmito městskými částmi vykonávány nejen na svém území, ale i na území jiných městských částí jsou upraveny v části A, B, C přílohy č. 4 výše uvedené vyhlášky.



*Podklady použity z webových stránek Magistrátu hlavního města Prahy
vyhláška ZHMP č. 55/2000 ze dne 21. 2. 2000*

Městská část
Praha 14

Vážení čtenáři,

Doslalo se mi velké cti, státi se kronikářkou městské části Praha 14. Plně doufám, že se tohoto nelehkého úkolu zhostím k plné spokojenosti a ku prospěchu všech budoucích...

Jsem rodilou Pražankou a své rodiště - hlavní město Prahu - miluji jako celek. Podle mého názoru neexistují zde žádné hranice, byť jedna z jejích severovýchodních součástí je mým svěřeným regionem. Praha jako celek nabízí pestrobarevnou mozaiku k poznávání, neboť je plná vzájemných protikladů i nekonečných zajímavostí, které mohou stále objevovat.

*Praha vždy představovala důležitou úlohu v dějinách národa, země i Evropy. Od pradávna má pověst jednoho z nejkrásnějších měst ve světě. Vždyť český kronikář Kosmas používá pochvalného přívlastku Praga tocius Boemie domma (**Praha vévodící celým Čechám**) či jmenujme další Praga mater urbium (**Praha matka měst**), Praga caput regni (**Praha hlava království**), **Praha zlatá a stověžatá**, **Perla měst**, **Praha srdce Evropy**, **Praha-Řím severu**. Dokladem pravdivosti těchto slov jsou nekonečné zástupy turistů v centru města, jehož duchovní síla všechny tolik ohromuje a nabízí k poznání mnoho esoterických souvislostí nejen cizincům, ale i občanům České republiky. Stačí jen umět naslouchat její kráse a opravdovosti. Nezbytné je také porozumět národním významům i pojmům, ale především najít hrdost a lásku ke svému národu.*

Dějiny lidstva provází zrody, vzestupy a pády. Je v nich mnoho lásky, bolesti i naděje v lepší budoucnost. Život, zde na Zemi, je časem neustálého hledání i objevování sebe sama. Svět tvoří cosi nahoře i dole. Kdo věří, ten nalézá. Kdo věří v dobro a lásku, ten je šťasten. Pochopení „jistého“ řádu, logické návaznosti, i svých odvěkých a pomyslných „kořenů“ má své důležité opodstatnění. Snad stačí si uvědomit: Kdo jsme? Odkud a hlavně a kam kráčíme? A také že vše souvisí se vším. Historie provází každého z nás, každý jednotlivec je originálním a neopakovatelným zdrojem informací, které je nutné zaznamenat do pomyslné knihy lidstva...

S úctou

Renata Rudolfová

kronikářka Praha 14



Městská část Praha 14

Městská část Praha 14 vznikla na základě usnesení Zastupitelstva hlavního města Prahy číslo 41/14 (ze dne 23. 6. 1994) místo bývalé městské části Praha-Kyje spolu s částí území Hloubětína (východně od Průmyslové) - dříve pod správou Prahy 9 sídlící ve Vysočanech - s účinností od **18. listopadu 1994**.

MČ Praha 14 se nachází se na severovýchodním okraji Prahy. Území zahrnuje původní historické obce Kyje, Hloubětín a Hostavice i sídliště Černý Most I. a II.

Městská část je spravována zastupitelstvem, v čele radou a starostou. MČ a řídí se vnitřními předpisy (organizační řád s organizační strukturou, pracovní řád, kolektivní smlouva, etický kodex, spisová a skartační služba) vyplývajícími ze zákona 131/2000 Sb. - O hlavním městě Praze a Statutem hl. m. Prahy, či dalšími právními předpisy v platném znění.

MČ Praha 14 je tvořena katastrálními územími: **Černý Most** (210 ha), **Hloubětín** (73 % k. ú. východně od Průmyslové ulice - 375,6 ha), **Kyje** (569,5 ha), **Hostavice** (197,6 ha) s těmito hranicemi: Od TKÚ Kbely-Vysočany-Hloubětín po katastrální hranici Vysočany-Hloubětín směrem jižním k průmyslovému polookruhu a dále k jihu k severnímu okraji Kbelské. Na křižovatce s Kolbenovu opouští k. h. a vede středem Kbelské, dále se lomí podél severních hranic parcel v ulici Konzumní k západu až do středu komunikace spojující Poděbradskou a Kolbenovu, kde se lomí k jihu. Středem této komunikace vede až do středu Poděbradské, kde se lomí k východu a na křižovatce Poděbradská-Průmyslová se lomí opět k jihu a pokračuje středem Průmyslové až ke katastrální hranici Hloubětín-Kyje a dále po stávající hranici až k TKÚ Hostavice-Černý Most-Dolní Počernice dále po k. h. Černý Most -Dolní Počernice k TKÚ Černý Most-Dolní Počernice-Horní Počernice dále po k. h. Černý Most-Horní Počernice k TKÚ Černý Most-Horní Počernice-Kyje a dále po stávající hranici až k TKÚ Kyje-Kbely-Hloubětín a dále po k.h. Kbely-Hloubětín k TKÚ Kbely-Vysočany-Hloubětín.

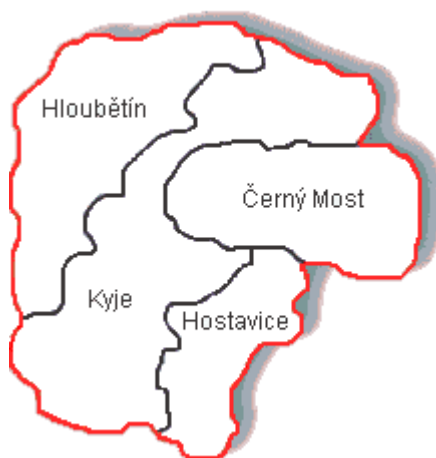

Symbolika - znak a prapor



Znak: Polcený štít. V pravé - červené polovině je stříbrná kvádrovaná hranolová věž se zlatou valbovou střechou zakončenou dvěma zlatými makovicemi. V prvním patře je věž prolomená jedním, ve druhé a třetí čtyřmi románskými okny zmenšujícími se od prvního patra ke třetímu. V předsunuté ohradní zdi s vystupujícím portálem před věží jsou dřevěné dveře přirozené barvy, nad nimiž stojí na vrcholu zidky zlatý kříž. V levé - černé polovině je červený maltézský kříž a pod ním červená šestihrotá hvězda.



Prapor: List praporu je podélně rozdělen na tři stejné pruhy - horní žlutý, prostřední černý a spodní červený.

Symbolika: Městská část Praha 14 vznikla v roce 1994 spojením Městské části Praha-Kyje a Hloubětína, který do té doby spadal pod Prahu 9. Ani jedna z obou lokalit však neužívala v historii znaku, i když Městská část Praha-Kyje o jeho přijetí uvažovala už v letech 1992 a 1993. Polcení znaku zdůrazňuje fakt, že Městská část Praha 14 sestává ze dvou bývalých obcí. Pravá polovina znaku představuje Kyje, které jsou v pramenech poprvé připomínány ve 13. století. Z pražského biskupa Jana II. (1227-1236) byl v Kyjích postaven kostel sv. Bartoloměje, jehož věž byla pojata do znaku jakožto nejvýznamnější symbol lokality. Levá polovina znaku náleží Hloubětínu, jenž se objevuje mezi vesnicemi, které věnovala roku 1233 královna Konstancie špitálskému bratrstvu. Bratrstvo se postupně přetvořilo v křižovnický řád, který roku 1252 potvrdil papež Inocenc IV. a dal mu znak s červeným křížem a červenou hvězdou v černém štítě.

Místní zastupitelstvo přijalo tento znak usnesením č. 17/MZ/96 dne 30. ledna 1996 a Zastupitelstvo hl. m. Prahy ho schválilo usnesením č. 18/14 ze dne 6. června 1996. Parlamentem České republiky byl znak udělen 31. ledna 1997.



Historie a památky

Městská část Praha 14 má přes 39 000 obyvatel, žijících na území, které zahrnuje původní **historické obce Kyje, Hostavice, Hloubětín a sídliště Černý Most**.

Historie Kyjí a Hostavic

Ves **Kyje** (dříve se nazývala Keje) byla prastará zemědělská osada. V předhusitské době byly Kyje společně s Hostavicemi v majetku pražského biskupství a po určitou dobu sdílely i stejný osud. Roku 1306 Kyje daroval tehdejší biskup Jan IV. z Dražic bílinskému arcijáhenství. Kyjský manský dvůr, jehož součástí byla pravděpodobně i tvrz, náležel roku 1386 Ješkovi (Janovi), šafáři arcibiskupského dvora. Roku 1403 se majetku ujal jeho syn Otík, místopisář zemských desek. V 16. století držely Kyje - tvrz s vesničkou - staroměstští měšťané pražští, než jim byly roku 1547 za stavovské rebelie proti Ferdinandu I. Habsburskému odňaty. V roce 1549 koupil dvorec s tvrzí Jan Rašín z Riezenburku a po něm tu vládl Adam Šťastný Hrzán z Harasova, od roku 1587 pak Václav Robinhap ze Suché. O rok později obdržela majetek rodina Zapských, za nichž byly Kyje připojeny k Dubči, s nimi se dostaly za třicetileté války k uhříněveskému panství, které vlastnila knížata z Lichtenštejna.

Obec Kyje byla připojena k Praze v roce 1968 a skládá se ze čtvrtí Hutě, Rajské zahrady (severně od Chlumecké ulice), Lehovce, Nad rybníkem a Aloisova (označovaného také Lehovec - podle kopce nad vsí, na němž rostl loh = hloh; pojmenováno na počest knížete a rakouského generála Aloise Josefa z Lichtenštejna). Dále pak centrum okolo kostela sv. Bartoloměje nazývané Staré Kyje a konečně Jiráskova čtvrť.

Do katastru Hostavice patří původní obec Hostavice a její čtvrť Jahodnice. Původní název obce Hostavice (Hostawicz) podle Antonína Profouse znamená ves lidí hostivinných. Na jih od vsi, při bývalé vídeňské silnici (Československá), vznikla po roce 1925 legionářská kolonie nazvaná JAHODNICE. Když se začaly vyměřovat první stavební pozemky budoucí vilové čtvrti, zakladateli obce se stalo dvacet dva československých legionářů. Jahodnice převzala název místního označení Na Jahodnici, zaznamenaného na mapě z roku 1841. Katastrálně bývalá legionářská kolonie patřila a stále patří k Hostavicím a ve třicátých letech 20. století nesla zajímavý název Nové Hostavice Na Jahodnici u Dolních Počernic.

Historie Hloubětína

Hloubětín se stal v roce 1922 součástí Prahy a skládá ze čtvrtí Nového Hloubětína, Za horou a sídlišť Lehovec a Hloubětín. Podle starých zápisů byla obec Hloubětín založena v 10. století. Původně zde stávala tvrz, jejíž zbytky bylo vidět ještě v 17. století. Své jméno dostala snad po zdejším vladykovi Hlúpatovi, jenž tvrz obýval. Nejstarší písemná zpráva o Hloubětíně je z roku 1207: Innocenc III. v ní potvrdil řádu německých rytířů pět vesnic, které jim darovali Přemyslovci. Roku 1233 Hloubětín od řádu odkoupila královna Konstancie, vdova po Přemyslu Otakarovi I., a o dva roky později je se sousedním Humencem (ves zaniklá v 16. století, ležící na sever od Hloubětína) a s Hnidošicemi (zanikly v 15. století) věnovala špitálu sv. Františka na Starém Městě, kde poté vznikl řád křižovníků s červenou hvězdou. Roku 1253 král Václav I. potvrdil špitálu jeho statky. V roce 1365, v době vlády Karla IV., byl v Hloubětíně postaven kostel sv. Jiří. Za husitské revoluce byl křižovníkům Hloubětín zabaven, ale roku 1454 jej král Ladislav Pohrobek opět řádu vrátil. V roce 1477 pronajali křižovníci na šest let hloubětínský dvůr Ondřejovi Běchovskému. K povinnostem nájemce patřilo odvádět polovinu výlovu z hloubětínských

rybníků. Byl zde také kamenolom, z něhož byl ve 2. polovině 16. století dovážěn kámen pro některé stavby na Pražském hradě. Počátkem 17. století křižovníci kamenolom pronajali Novému Městu. Za stavovského povstání byl Hloubětín na krátkou dobu zkonfiskován a předán Zdeňku Smolíkovi z Lavic a na Velké Baště, ale brzy po bělohorské bitvě byl vrácen původními majiteli. Na konci třicetileté války byl Hloubětín vypálen a pobořen, ale brzy došlo k jeho obnově. V roce 1767 tu byl otevřen nejstarší pražský důl na kamenec, pojmenovaný podle sv. Antonína. V roce 1770 byla těžba rozšířena i na uhlí, a to v místech, kde se dnes říká **V Hutích**. Zmíněné doly nebyly jediné, pokusy o těžbu jsou doloženy asi na devatenácti místech a na hloubětínském území se dolovalo více než jedno století.

První krčma byla ve dnešním čísle popisném 18 a po jejím vypálení Švédy za třicetileté války, Křižovníci měli další pravděpodobně ve statku č. 3. Proto Velmistr řádu Křižovníků Pospíchal koupil louku „blíže silnicí“ a na ní nechal postavit novou „Starou hospodu“ roku 1711. Hloubětín stál na velmi frekventované poděbradské stezce (odtud ulice Poděbradská), kde existovalo mnoho zájezdních hostinců, kde se dalo přespat, nasytit cestující či vyměnit koně. Od roku 1363 jsou známi Hloubětínští faráři. V Hloubětíně se dochovala původní náves nejstaršími budovami: Křižovnický dvůr čp. 5. čp. 14 (zadní chalupa) a čp. 16, 17, 19 a 20. V šedesátých letech minulého století byly budovy čp. 3 a 4 zbourány. Zajímavé je se také zmínit o Hloubětínském mlýnu čp. 15 (zvaný **Kejřův mlýn**, MČ Praha 9) za hranicí ulice Průmyslové a Kbelské, který je také jedním z nejstarších budov Hloubětína. **Hořejší rybník** s náhonem ke Kejřově mlýnu – nejstarší zmínka je z roku 1544 v křižovnické soudní knize.

Ve Staré hospodě, kde je v patře krb z roku 1783. Dalším důležitým objektem je areál **křižovnického dvora**, který byl centrem křižovnického panství v Hloubětíně. Další pozoruhodnou stavbou je **hloubětínský zámček** (v bezprostřední blízkosti kostela sv. Jiří) z konce 19. století, postavený v pseudogotickém tudorovském slohu. Dnes tu sídlí společnosti GynCentrum a Iscare, poskytující nadstandardní zdravotnickou péči.

Historie Černého Mostu

Ve východní části regionu vznikla postupně panelová sídliště Černý Most I. a Černý Most II. od sebe pomyslně rozdělených Pospíchalovou ulicí a pásmem zeleně Centrálního parku. V současnosti se v oblasti Černého Mostu II. dokončuje 5. stavba.

Na východním okraji sídliště vyrostla veliká nákupní oblast zahrnující Centrum Černý Most (slavnostně otevřeno 30. listopadu 1997) s hypermarketem Globus a Zábavní centrum Černý Most s multikinem Village Cinemas a dalšími zábavními či sportovními podniky. Severně od Chlumecké ulice stojí od září 2001 prodejna Siko-koupelny a na jaře roku 2003 bylo v této části Černého Mostu otevřeno obchodní centrum Skanska Černý Most (na pozemcích bývalé Benziny), kde je největší prodejnou ElectroWorld (slavnostně otevřeno 29. dubna 2003). V prosinci roku 2004 byl slavnostně otevřen obchodní dům IKEA. Obchodní oblast doplňují prodejny Sconto, Makro, Hornbach, Humanic severně od Chlumecké ulice, které již leží na území Prahy 20-Horních Počernic.

Černý Most se stal součástí Prahy 1. 1. 1988. Název Černý most patřil podle místní legendy původně kamennému mostu nad železniční tratí směrem na Hutě, černému od kouře z parních lokomotiv. Zbytky tohoto mostu je možné spatřit ještě dnes.

Kostel sv. Bartoloměje



Kostel sv. Bartoloměje je nejstarší a architektonicky velmi cenná stavba Prahy 14, jejíž vyobrazení nechybí v žádné literatuře, pojednávající o románské architektuře. Jednoduchá stavba z pravoúhle tesaných pískovcových kvádrů se čtvercovým chórem, obdélnou lodí, tribunou v mohutné hranolové západní věži v šíři stavby a systémem schodišť a chodeb v síle zdi. Farní kostel, jenž je zasvěcen svatému Bartoloměji, jednomu ze dvanácti Ježíšových apoštolů, se rozprostírá v prastaré zemědělské osadě, původně pojmenované Keje, která odedávna patřila ke statkům pražského biskupství. Ves Kyje vznikla již v raném středověku, což lze odvodit i ze samotného názvu obce (místní jméno Kyje se vykládá jako ves Kyjovy rodiny, přičemž vlastní jméno Kyj je doloženo již k roku 1052). Pravděpodobným zakladatelem kostela je dvacátý biskup Jan II. (1226-1236), jak svědčí doložený nápis v presbytáři kostela: „*Fundator huius ecclesiae Johannes Pragensis episcopus*“ (čili „tento kostel založil pražský biskup Jan“). První skutečně doloženou písemnou zmínkou o obci je text z formuláře biskupa Tobiáše, datovaný rokem 1289.

Při bližším průzkumu exteriéru a interiéru stavby nelze přehlédnout jeho pevnostní charakter, jak prozrazují silné zdi, mohutná věž v celé šíři stavby, velmi úzká okna a chodby ve věži a zdívu severní a jižní části. Středověcí stavitelé kostel pojali jako součást biskupského dvora, sloužícího nejen ke správě diecézního majetku, ale v dobách ohrožení kostel sloužil pravděpodobně také k obraně a ochraně obyvatel z nejbližšího okolí. Ke Kyjím patří neodmyslitelně i legenda o podzemních chodbách, které měly údajně vést až do Staré Boleslavi, do Dolních Počernic, Chval a Jenštejna. Ze sklepa chvalské hospody měly pokračovat až do vinořského zámku. Pádovým dokladem tohoto tvrzení byly propady a sesuvy půdy na začátku minulého století.

Někdy na počátku 17. století byla postavena sakristie. Barokního mobiliáře se dočkal kostel až v 17. a 18. století. Pro hlavní barokní oltář z roku 1736 namaloval neznámý malíř obraz svatého Bartoloměje, který pak v druhé polovině 19. století přemaloval Josef Vojtěch Hellich. Obraz Narození Páně pro jediný postranní oltář vytvořil v roce 1655 Jan Jakub Steinfels. Důkladné stavební renovaci byl kostel podroben až začátkem šedesátých let 19. století. Tehdy k němu byla přistavěna malá předsíňka a o jedno patro zvýšena mohutná románská věž, u které bylo odstraněno dřevěné podsebití. Při úpravách zde byly objeveny gotické nástěnné malby, které byly nevhodným a nešetrným způsobem zabitelné. V roce 1988 byly gotické fresky odkryty a zrestaurovány (pozdě románská malba na východní straně kostela představuje Ukřižování Páně a gotické malby na severní straně pak portréty pražských biskupů (Jana IV. z Dražic a Arnošta z Pardubic). Nadokenní část stěny vyplňuje výjev Pozdvížení sv. Maří Magdalény. V presbytáři nalezneme nástěnné malby ze 13. století (vlevo biskupa Tomáše z Benešova) a dvojici světců sv. Jana Evangelistu a sv. Jakuba a ve stropních freskách vypořádání evangelistů z roku 1579. Starobylý charakter interiéru byl zvýrazněn odstraněním barokního mobiliáře. Ze starého zařízení zůstaly jen lavice a také velice vzácné staré varhany, na nichž často hrával hudební skladatel a varhanní mistr Bedřich Widermann. Další zajímavostí je základní kámen ke kostelu, který by měl být postaven na Černém

Mostě. Kámen je prozatím uložen v kostele sv. Bartoloměje a byl posvěcen papežem Janem Pavlem II. 27. dubna 1997 při jeho návštěvě České republiky.

Okolo kostela až do svého zrušení v roce 1854 se rozprostíral hřbitov, ze kterého je dnes možné spatřit jen zbylé torzo: empírový pomník Karla Krezera a klasicistní náhrobek s andělem, či ve zdi náhrobek kyjských učitelů Františka Klímy a Františka Vocela.

Kyjský kostel, který se dochoval v podstatě v původní podobě, byl vytvořen z pískovcového kvádríkového zdiva. Jeho jediná loď je založena na obdélníkovém půdorysu, presbytář, sklenutý křížovou klenbou, má půdorys čtvercový. Vítězný oblouk, který patří k dalším pozoruhodnostem chrámu, tvoří tři stupňovitě seřazené pilíře. A rozměry stavby? Celková délka kostela je 26 metrů. Z toho obdélníková loď má vnější délku 9,82 metru, na ni navazuje věž s 7,20 metry vnější délky, před ní je sínec dlouhý 2,80 m. Na konci kostela je užší presbyterium s 6,18 metry. Vnější šířka věže i lodi je 10,05 metru, presbyterium 5,45 metru široké. Největší vnitřní výška v klenbě je 9,46 metru a v presbyteriu 7,95 m. Kostel sv. Bartoloměje bezesporu zasluhuje maximální péči a úctu, neboť tento architektonicky vzácný objekt se řadí k tomu nejcennějšímu, co může románská sakrální architektura dnešní době nabídnout.



HOSTAVICE

Původně vesnička, do jejíhož urbanistického vývoje zasáhlo až 20. století. Ve starém jádru na místě usedlosti č.p. 9 byl vybudován objekt označovaný jako

Hostavický zámek (v nedávné minulosti sloužil jako škola).

Ve třicátých letech 20. století patřil Hostavický zámek ke Kolmanově velkostatku. V roce 1934 koupila Kolmanův velkostatek (všechny hospodářské budovy, zámek, park a pozemky) firma Tomáše Bati, který zde hodlal podnikat podle vlastního velkorysého projektu. Sám dal vypracovat regulační plán i zastavovací projekt a žádal o povolení parcelace podle vlastních propozic. Podal v nich obraz krásného zahradního města na pláni na Čihadlech s náměstím a spolkovým domem, kavárnou, klubovými místnostmi, lázněmi a tělocvičnou. Obytný soubor měly tvořit buďto dvojdomky, nebo domky ve skupinách, obklopené trávniky a položené do zahrad bez vysokých plotů. Samozřejmostí byla škola a obchodní centrum. V údolí Rokytky byl plánován sportovní stadion a tenisové dvorce. Stát dal ale tehdy na Čihadlech přednost vojenskému cvičišti a Baťa byl nucen od svého záměru ustoupit. Zástavba obce byla na okrajích doplněna novou výstavbou převážně rodinných domků, volně situovaných v zahradách.



Sloupová zvonička v Hostavicích

Na návsi před domem čp. 7 stojí zvonička s jehlancovitou šindelovou stříškou. Trámy po stranách jsou jednoduše vyřezávány. Na zvonku, který v roce 2001 někdo sprostě ukradl, byl reliéf sv. Jana Nepomuckého. Zatím nebyl nahrazen kopií, protože není stále řádně doloženo, patří-li tato zvonička do majetku obce nebo státu. Při její opravě bylo uvnitř nalezeno pouzdro s letopočtem jejího zřízení. Zvonička prý pochází z roku 1730. Hostavice byly připojeny k Praze roku 1968.



HLOUBĚTÍN

Kostel sv. Jiří

Území Hloubětína s přilehlými poli, vinicemi a loukami vlastnil od r. 1238 Řád Křižovníků s červenou hvězdou. Dokazuje to latinská listina pražského biskupa Mikuláše ze 13. února 1257. V listině je uveden i **kostel sv. Jiří v Hloubětíně**. Tento kostel je původní jednolodní gotická věžovitá stavba z r. 1356 s polygonálním kněžištěm, s trémovým stropem, ke které se na západní straně přimyká čtvercový klenutý presbytář, ukončený třemi stěnami osmiúhelníku. Na severní straně je přistavena sakristie. Pod presbytářem je údajně krypta, do které měli být pochováni zdejší faráři, ač mají samostatné oddělení na hřbitově. Na východní straně lodi je kruchta a na ní varhany z r. 1869. Práh kostela má nadmořskou výšku 215 m. Na kostelní věži zůstal po třicetileté válce jen malý zvon s reliéfem sv. Václava. V roce 1654 k němu přibýly další dva větší zvony. Kostel byl několikrát přestavován a upravován v pozdějších staletích. V první polovině 70. let bylo se souhlasem Pražského střediska památkové péče upraveno vnitřní uspořádání kostela podle pokynů vatikánského koncilu. Byla odstraněna kazatelna, zrušen hlavní i postranní oltář a jejich obrazy. Spodní část hlavního oltáře (bez svatostánku) byla umístěna v popředí presbytáře jako stolový oltář a starobylému sanktuáři ve zdi presbytáře bylo zaskleno barevnými mozaikami, zobrazujícími mimo jiné sv. Jiří, ukřižování Ježíše Krista a svatou, tehdy ještě blahoslavenou, Anežku Českou. Kolem kostela se rozprostírá starý, od roku 1904 již neužívaný hřbitov, nyní v parkové úpravě. Hřbitovní brána je z r. 1847 s řádovým znakem křižovníků a nápisem Pokoj Vám. Proti vchodu do kostela je starý řádový hřbitůvek, na kterém byli pochováni velmistři a členové řádu. Dnes je na něm jen osm náhrobků a náhrobních desek. Většina kovových a kamenných plastik - heraldických a církevních symbolů - z nich zmizela. V minulých letech byla dílem ukradena, dílem vandalsky zničena. Tento řádový hřbitůvek byl zřízen r. 1864 a posléze obezděn nízkou zídou s kovanou mříží. Původní pískovcový kříž od pražského kameníka Výška z r. 1864 byl pro jeho porušení nahrazen železným křížem. Dnes nalezneme tento hřbitůvek sice renovovaný, ale s chybějícími dekorativními prvky. V Hloubětíně je dochovaná původní náves s nejstaršími budovami - křižovnický dvůr a stará hospoda, kde pobýval i císař Josef II. při velkých císařských manévrech v roce 1773.



Hloubětínský zámek

Zámek, připomínající tudorovskou architekturu, stojí na místě, kde podle legendy stála tvrz vladky Hlúpaty, jehož jméno snad dalo vznik názvu obce Hloubětín. Zbytky tohoto opevněného dvorce byly patrné ještě počátkem 18. století. Podle zmínky z r. 1544 na tom místě tehdy stával statek, který v roce 1700 koupili křižovníci. Po prodeji v roce 1870 byl statek přestavěn na vilu v pseudobarokním stylu. V letech 1882-83 se ve vile vystřídali čtyři majitelé, z nichž poslední ji nechal přebudovat na pohádkově romantické sídlo pro svoji nastávající ženu. V roce 1898 koupil zámek továrník Židlický, který si jej honosně zařídil jako nové šlechtické sídlo. Posléze jej však prohospodařil a v roce 1911 prodal. Od roku 1912 patřil zámek Židovské náboženské obci, která v něm zřídila útulek Spolku pro ochrannou péči o slabomyslné. Za okupace byl zámek zabrán německou armádou. Po válce zde krátce sídlil Revoluční národní výbor a potom až do února 1948 přešel objekt do národní správy Židovské rady starších. Na začátku padesátých let tu působilo Vesnické divadlo, jehož provozovatelem byl Jednotný svaz českých zemědělců v Praze. Po zániku divadla se tu

vystřídalo několik uživatelů. Od roku 1986 chystal ONV Prahy 9 rekonstrukci objektu, ke které ale nedošlo, neboť o navrácení zámečku požádala v roce 1990 Židovská náboženská obec (byl vrácen o 2 roky později). Mezi lety 1986 až 1992 zámeček chátral, až po roce 1993 po uzavření smlouvy mezi GynCentrem, prvním nestátním zdravotnickým zařízením u nás, a Židovskou obcí došlo k rozsáhlé rekonstrukci objektu. V zdejším zámečku sídlí GynCentrum a ISCARE (centrum asistované reprodukce). Obec Hloubětín se stala součástí Prahy roku 1922.

Na území Prahy se rozkládá okolo 88 chráněných území rozdělených podle různých kategorií, z nichž šest je národní přírodní památkou. Na Praze 14 můžeme nalézt dvě přírodní památky (Cihelna v Bažantnici a Pražský zlom v Hloubětíně a jednu přírodní rezervaci V pískovně na hranicích Hostavic s Dolními Počernicemi). Hydrologickou dominantou Prahy je nejdelší řeka Vltava. O stupínek níže je řeka Berounka. Na území Prahy je celkem přes sedmdesát potoků, přičemž délka jejich toků přesahuje 300 kilometrů. Na pravém břehu je jich čtyřicet dva a na levém třicet tři. Dalším krajinným prvkem jsou vodní nádrže (rybníky, rekreační a jiné nádrže), kde mezi největší pražské rybníky patří Dolnopočernický rybník. Nepřehlédnutelný význam vodních toků a nádrží dokládá i to, že se většina pražských přírodních parků nalézá na přirozené ose z mnoha pražských vodních toků.

Přírodní rezervace představuje menší území soustředěných přírodních hodnot se zastoupením ekosystémů typických a významných pro příslušnou geografickou oblast. Přírodní památka je přírodní útvar menší rozlohy, zejména geologický i geomorfologický útvar, naleziště vzácných nerostů nebo ohrožených druhů ve fragmentech ekosystémů s regionálním ekologickým, vědeckým či estetickým významem, a to i takový, který vedle přírody formoval svou činností člověk.

NEJ.....

Největší chráněné území: přírodní památka Klánovický les

Nejdelším a nejvýznamnějším potokem na území Prahy: Rokytky, která pramení u Tehovce v okrese Praha-východ a její délka toku je 36,2 km a plocha povodí 140 km².

Nejstarší pražským dolem je důl sv. Antonína Paduánského z roku 1767, který ležel v hloubětínských Hutích, kde se těžilo křídové uhlí s velkým množstvím sulfidů. Ty se zpracovávaly pražením na kamenec nebo na českou kyselinu sírovou.

❖ **Přírodní památka**

Cihelna v Bažantnici (Hloubětín)

Bývalá cihelna leží v Hloubětíně za železničním mostem, jedná se 4,38 hektarový úsek umístěný za křižovatkou Kolbenova x Kbelská. Zde najdeme jeden z nejvýznamnějších odkryvů peruckého a korycanského souvrství českého křídového útvaru se zkamenělými otisky mnoha druhů rostlin. Rostliny jsou zde spíše rumištního charakteru, žije zde i mnoho zajímavých představitelů fauny.

❖ **Přírodní památka**

Pražský zlom (Hloubětín)

Při severní konci ulice Průmyslové, na pravém břehu Rokytky kousek od kostela sv. Jiří v Hloubětíně se nalézá významná přírodní památka Pražský zlom geologického charakteru. Jde o odkrytou plochu Pražského zlomu, jde o jediný odkryv, kde jsou zachovány ordovické křemence a břidlice ve svahu nad Rokytkou.

PŘÍRODNÍ PARK KLÁNOVICE-ČIHADLA

rozsáhlý komplex přírodního parku zasahuje svou rozlohou 907,7 hektarů mezi pět pražských městských částí: Praha 14, Dolní Počernice, Běchovice, Klánovice, Újezd nad Lesy i za hranicemi Prahy do Úval, Jiren a Šestajovic.

❖ **Kyjský rybník**

Kyjský rybník představuje nádrž se stojatou vodou situovanou v městské zástavbě, jejíž bezprostřední okolí je většinou povahy přírodní - travnaté pásy lemované porosty houštin a alejemi. Pro rybáře se jedná o jeden z nejvýznamnějších rybníků s celoročním rybolovem, kde podle četnosti můžeme nalézt běžné druhy ryb: cejn, plotice, kapr, perlm, karas stříbrný, okoun, candát, štika, úhoř a sumec. Rybník je rozdělen na tři části. Východní část je oddělena hrází a propojena se střední částí. Na jihozápadním konci rybník přetíná násep, s železničním mostem nad vodním příkopem a odděluje tam třetí součást s výpustní hrází u bývalého Kyjského mlýna.

❖ **Přírodní rezervace**

V Pískovně

V trojúhelníku Rokytky, Svěpravického potoka a hranicemi Hostavic a Dolních Počernic leží přírodní rezervace V Pískovně. Rozlohou pokrývá 29,76 hektarů v nadmořské výšce 220-225 metrů. Jde o zatopenou bývalou pískovnu (jak název sám napovídá) se zajímavou vodní a mokřadní vegetací s přilehlými podmáčenými loukami.

❖ **Přírodní památka**

Počernický rybník

Představuje významný krajinný prvek i jedná se o jeden z největších rybníků v Praze (podle stavu nánosů cca dvacet dva hektarů). Jedná o průtočný rybník s rozlohou sedmnácti hektarů. Povodí k hrází je 87,1 km². Bohužel byl velmi necitelně narušen výstavbou Východní spojky. Můžeme zde nalézt lužní porosty, které výše přecházejí do dubohabřin a rákosiny i jinou zajímavou vegetací.

❖ **Přírodní památka**

Xaverovský háj

Lesní porost (97,23 hektarů v nadmořské výšce 237-267 m) na jih od Horních Počernic, jihozápadně od dvora Xaverov v katastrálním území Běchovic a Dolních Počernic. Zachování ekosystému listnatého dřeva i nálezy ordovické jílovité a písčité břidlice. S mozaikou zachovalých lesních společenstev na plochem, střídavě zamokřeném terénu. Do území patří rybník s pobřežním porostem.

❖ **Přírodní rezervace**

Klánovický les

V rozsáhlém lesním komplexu Klánovického lesa se nacházejí dvě přírodní rezervace, a to Cyrilov v severovýchodní části lesa a Klánovický les, která sestává ze dvou částí - Blatov (část lesa na západ od rybníka Placiny) a Vidrholec. Předmětem ochrany jsou zde zachovalé dubové lesy a mokřady. Začátek a konec naučné stezky Klánovickým lesem je u železniční zastávky Praha-Klánovice. Trasa naučné stezky je 12,5 km a má sedmnáct zastávek. Turistického nadšence provede po zaniklých vesnicích Hol, Lhota nad Úvalem, Žák a Slavětice, kde se také nacházela řada rybníků (rybníky byly vypuštěny - zavedení železnice 20. 8. 1845), polí a lesů. Seznámíme se s pověstí o zvonech ze Žáku, s historií Klánovického lesa, s historií Klánovic, Újezda nad Lesy, Úval, Jiren a Šestajovic. Dozvíte se něco o fauně a floře Klánovického lesa atd. Naučnou stezku navrhla, vytyčila a udržuje základní organizace Českého svazu ochránců přírody Stopa Klánovice a její dětský turisticko-přírodovědný oddíl Stopa. Finanční náklady spojené s vybudováním naučné stezky uhradil z převážné části klánovický občan pan Michal Voráček. Klánovický les je zde z velké míry listnatý (909 ha), jehličnaté nebo převážně jehličnaté porosty zaujímají plochu 743 ha. Nejvíce zastoupený je zde dub a to jak letní tak i zimní, místy zde roste i červený dub. Velmi častou příměsí v celém lese je bříza. Z dalších listnatých stromů jsou zde zastoupeny buky, habry, javory, jasany, akáty, lípy,

olše, topoly šlechtěné, vrby, osiky a jeřáby. Z jehličnatých stromů se zde vyskytuje nejvíce borovice a to v oblastech, kde je písčité půda. Místy lze nalézt i borovice vejmutovky. Druhým nejčastěji se zde vyskytujícím jehličnatým stromem je smrk a dále modřín. Vzácně lze v Klánovickém lese nalézt douglasku tisolistou, která je velmi podobná jedli bělokoré, která se zde však nevyskytuje. V Klánovickém lese žije běžná zvěř (zajíci, bažanti, srnčí a lišky). Z dravců je to jestřáb, káně a poštolka. Na podzim, kdy padá hodně žaludů, může do zdejších lesů zavítat i černá zvěř. Klánovický les je největší lesní celek na území Prahy. Z tohoto hlediska vychází ochrana zdejší přírody. Celá část Klánovického lesa, která se nachází na katastru Prahy, je začleněna do přírodního parku Klánovice-Čihadla.

Podzemní prostory v Praze 14 patří k tomu nejpozoruhodnějšímu, co se v pražském podzemí skrývá. Jedná se o štoly, chodby, sklepení, velíny či dómy, v mnoha případech zasypané či zabetonované, které byly v minulosti vytvořeny intenzivní těžbou vápence, pískovce a křídového uhlí na území Hloubětína a Kyjí.

Na okrajích pražských pískovcových plošin od Vidoule po Střešovice, Prosek, Vysočany a dál na východ až za Vinoř probíhala po dobu několika staletí těžba stavebního kamene. Nejstarší zmínky sahající až k výstavbě Nového Města pražského a Karlova kamenného mostu jsou neurčité. V pozdějších barokních plánech můžeme již spatřit značně rozsáhlé lomy pod proseckým kostelem a v okolí Bažantnice, kde na okraji kbelského letiště leží rozsáhlý lom nazývaný podle svého tvaru Podkova.

Zdejší pískovcové vrstvy sestávají ze dvou odlišných typů kamene. Svrchní mohutná vrstva je tvořena hnědým až narezlým pískovcem, který bylo možné využít i přes nepříliš kvalitní strukturu i jako stavební kámen. Spodní bílý pískovec byl neporovnatelně měkčí a na vzduchu se rozpadal na čistý bílý písek, jenž měl široké uplatnění jako „babský“ písek na nádobí. Přidával se do štuků a ve vysočanské slévárně jím vysypávali formy, aby se odlitky dobře oddělovaly. Stavební pískovec se těžil v normálních stěnových lomech, a bílý pískovec se dal kopat obyčejným špičákem, a tak lidé vytvářeli převisy a později celé chodbice směřující do nitra skály. Nesoustavnou činností „písařů“ vznikal někdy mezi koncem 18. století a první světovou válkou systém podzemních chodeb, které vytvořily postupně známé podzemní labyrinty pod Prahou 9 a 14. Dnes je známý jen pouhý zlomek podzemních labyrintů, neboť mnoho chodeb bylo nenávratně zničeno odstřelem v minulém století, aby se zabránilo jejich zpřístupnění a využití nekalými živly. Na škodu také bylo, že nedošlo k jejich zmapování před tak radikálním zásahem. V současné době na sebe upozorňují rozsáhlými propady, ohrožující stavby na povrchu. Podzemní prostory sloužily nejchudším rodinám jako přístřeší, obyvatele chránily před válečným běsněním. Azyl zde také nacházeli vojenští zběhové, aby se vyhnuli smutné povinnosti padnout v bitvě u Štěrbohol (6. 5. 1757), možná právě proto, že vojáci byli rekrutováni a doplňováni z řad místních obyvatel.

Nejstarším pražským dolem je „**Důl sv. Antonína Paduánského na Hutích**“, o němž první zmínka byla datována k roku 1767, kdy si ho Johann Krenn a Kryštof Berger nechali poprvé zaregistrovat. Od této doby nese obec také název Na Hutích. Důl poskytoval špatné křídové uhlí se sulfidy, které byly praženy a louhovány za účelem výroby kamence, či pokud bylo uhlí kvalitnější, těžilo se jako palivo. Důkazem existence dolování na Hutích se stal propad u domu čp. 21/11, ústící do dolu sv. Antonína. Propadlinu namaloval v roce 1967 jeskyňář P. Hradecký. Poblíž Sv. Antonína se také rozkládaly další čtyři uhelné doly, pojmenované jmény svatých: **sv. Barbory, sv. Prokopa, sv. Anny, sv. Roberta či sv. Kryštofa** (pravděpodobně v prostorách tzv. Bílého koně - nejkrásnější umělé jeskyně).

Bílý kůň, jedna z největších a nejkrásnějších pražských podzemních prostor, se nachází severně od Hutí, přístupný je 9 m hlubokou větrací šachticí zanesenou odpadky, a dvěma dalšími propady. Celková délka podzemí je asi 350 m. Ručně tesané nepravidelné chodby dosahují výšky až 5 m a navozují impozantní dojem dómu. Místní pověsti o keltské svatyni či o starém klášteře jsou nepodložené, neboť Bílý kůň vznikl podzemním dobýváním pískovce. Podle místní legendy představuje Bílý kůň jeden z vchodů do podzemních chodeb, které spojovaly Prahu se Starou Boleslaví. Chodby jsou na povrchu vyznačeny čtyřiceti čtyřmi barokními kapličkami, jež odpovídají zastávkám poutníků mariánského kultu, při nichž se poutníci modlili. Tato verze se ale zdá velmi málo pravděpodobná. Druhá pověst vypráví o keltské svatyni, bohužel ani v tomto případě neexistuje jediný archeologický důkaz.

Zlatý kůň - návrší v Hloubětíně směrem ke Kbelům nad lesem Bažantnice a mladoboleslavskou silnicí bylo po dobu téměř sta let dějištěm opakovaných a vesměs neúspěšných pokusů o těžbu uhlí. Poblíž se také nachází přírodní památka Cihelna v Bažantnici.

Podzemní chodby v Kyjích jsou soustředěny v bezprostředním okolí románského kostela sv. Bartoloměje, který prý stojí na místě bývalé tvrze s malou kaplí či nevelkým kostelíkem. Kostel sv. Bartoloměje připomíná pevnost se schodištěm a chodbami uvnitř dvojitých zdí a s okny v podobě střílen. Podzemní chodby zde vystupují spíše ve zkazkách a pověstech než v historických materiálech. Traduje se, že v roce 1910 se propadla u Freyova dvora místnost o rozměrech asi 4 x 5 metrů. V propadlišti se prý objevily zasklené dveře, vedoucí do podzemní chodby, která směřovala pod dvůr. Místnost sloužila jako ubytovna pro císařské „bílé rejтары“. Stála v místech, kde se sbíhalo hned několik chodeb. Mimo prvně objevenou chodbu zde byla další, vedoucí k Řehákovům, jiná mířila pod hrdlořezský dvůr, další pod kyjský kostel a k Čermákovům. Téhož roku byly chodby prohlédnuty, a protože byly ve velmi špatném stavu a hrozily zavalením, bylo rozhodnuto je zazdít. U kyjského kostela došlo také k propadu vozovky. Jiné lidové vyprávění je o tom, že správce Freyova statku, jakýsi Gnad, objevil v kyjských sklepeních vchod do podzemí. Světla svíce se tam zhasela a špatně se tam dýchalo, neboť v chodbě byl otrávený vzduch. Na jejím konci byl rozšířený prostor, ve kterém se objevilo několik rakví se zdobenými víky. Protože se domníval, že tu jsou pohřbeni šlechtici, pokusil se některé z rakví otevřít, aby z nich vybral šperky. Krádež se mu nepovedla, ale prý stačil poškodit truhly. O jeho činu se dověděli na faře i u Freyů, a tak raději kyjský farář nechal prostor s rakvemi, a tím i případný vchod do podzemí, zazdít. Rakve vůbec nebyly prohlédnuty. Správce, který se je pokoušel otevřít, byl odsouzen za jejich poškození a dostal 48 hodin vězení... Dále se hovoří o chodbě, která spojuje sklepení fary s podzemím kyjského kostela. V ní jsou prý vybudovány čtyři oltáře. Podobná chodba údajně vedla i z fary do dvora. Odvážnější tvrzení vypovídá o tom, že chodby vedly až do Staré Boleslavi, někteří uvádějí Dolní Počernice, Chvaly, Jenštejn. Ze sklepa chvalské hospody mají chodby pokračovat do vinořského zámku.

ROK 2009

volební období 2006-2010

- ❖ *Správní obvod Praha 14 (MČ Praha 14, MČ Praha-Dolní Počernice)*
- ❖ *Politické zastoupení Prahy 14*

Městská část Praha 14

Postavení MČ je určeno zákonem č. 131/2000 Sb., o hlavním městě Praze v platném znění. Městská část plní úkoly v samosprávné působnosti v rozsahu stanoveném tímto zákonem a Statutem hl. m. Prahy a zabezpečuje svěřené úkoly v oblasti výkonu státní správy v přenesené působnosti na úrovni správního obvodu. Základní dokumenty samosprávy jsou územní plán, program rozvoje a rozpočet. Finanční hospodaření se řídí rozpočtem a rozpočtovým výhledem.

Orgány městské části Praha 14:

1. Zastupitelstvo
2. Rada
3. Starosta
4. Výbory ZMČ
5. Komise RMČ
6. Úřad městské části

Zastupitelstvo MČ Praha 14

volební období 2006-2010

V komunálních volbách 20. až 21. října 2006 bylo v městské části Praze 14 zvoleno 31členné Zastupitelstvo, které na svém ustanovující zasedání 14. listopadu 2006 zvolilo 9člennou Radu a na svém druhém jednání (19. 12. 2006) zvolila nové výbory kontrolní a finanční. Zastupitelstvo představuje nejvyšší orgán městské části Prahy 14.

		Počet mandátů
ODS	55,34 %	19
ČSSD	14,51 %	4
Strana zelených	10,29 %	3
KSČM	8,50 %	2
KDU-ČSL, nestraníci	5,90 %	2
SNK Evropští demokraté	5,43 %	1

		31 členů zastupitelstva

SEZNAM ZASTUPITELŮ

ODS (19 mandátů)

Báča Jaroslav	5324	
Bažilová Eva Ing.	5461	neuvolněný člen Rady
Dokonalová Eva	5319	
Froněk Miroslav Ing.	5558	starosta MČ Praha 14
Hušková Renata	5447	neuvolněný člen Rady
Kohoutová Vladimíra PaedDr.	5396	
<i>Mikeš Rudolf</i>	<i>5373</i>	
Nálevková Dana Mgr.	5387	změna 28. 6. 07 Černík Jan

Nováková Eva PhDr.	5443	
Pavličková Kateřina MUDr.	5511	
Petzoldová Vladimíra	5357	neuvolněný člen Rady
Rovan Daniel Mgr.	5432	poslanec parlamentu ČR, neuvolněný člen Rady
Skala Miroslav Ing.	5398	neuvolněný člen Rady
Sobotka Bohumil	5411	zástupce starosty m. č. Praha 14
Šebek Vojtěch	5373	
Vacek Antonín	5336	
Voseček Josef Ing.	5356	
Vysloužil Miroslav Ing.	5315	
Žáková Jitka Mgr.	5453	zástupce starosty m. č. Praha 14
ČSSD (4 mandáty)		
Dvořák Miroslav	1473	
Horký Otakar Dr. Ing.	1514	
Kovanda Petr	1438	
Vůjtěch Lubomír	1461	
Strana zelených (SZ) (3 mandáty)		
Bartoš Lubomír Mgr.	1161	
Foršek Jiří Ing. Bezpartijní	1159	
Picková Ilona Ing.	1161	
KDU-ČSL (2 mandáty)		
Boudová Kateřina MUDr. bezpar. 982		<i>rezignace na ustanovujícím zasedání</i>
Zastupitelstva		
Novotná Radka DiS		<i>náhradnice za Boudovou Kateřinu</i>
Jelenová Zuzana PhDr.	796	neuvolněný člen Rady
KSČM (2 mandáty)		
Krátká Jitka	883	
Křížek František	846	
SNK ED (1 mandát)		
Šebek Jiří	684	

2. Rada MČ Praha 14

Rada MČ Praha 14 je výkonným orgánem v oblasti samostatné působnosti a ze své činnosti je odpovědná Zastupitelstvu. Rada MČ zřizuje jako své iniciativní a poradní orgány komise. V rámci samostatné působnosti přezkoumává opatření přijatá komisemi, popř. odbory nebo útvary úřadu a je oprávněna řídit činnost komisí, úřadu a ukládat jim úkoly. RMČ rozhoduje v oblasti přenesené působnosti, jen stanoví-li tak zvláštní zákon. Komise je ze své činnosti odpovědná RMČ, ve věcech výkonu přenesené působnosti na svěřeném úseku je podřízena Magistrátu hl. m. Prahy. Vytvořeny byly komise regionálního plánování, životního prostředí, komise školská a bytová, komise pro prevenci kriminality, komise pro sociálně právní ochranu dětí ve smyslu zákona č. 359/1999 Sb., o sociálně právní ochraně dětí a Statutu hl. m. Prahy a komisi kultury a aktivit volného času. Mezi specializované komise, zřízené dle platných právních předpisů patří inventarizační a povodňová. Dále pak je to Bezpečnostní rada městské části Praha 14 (dle zákona č. 240/2000 Sb., krizového zákona a nařízení vlády č. 462/2000 Sb., o krizovém řízení) či komise škodní (k řešení škod a ztrát, včetně odškodňování pracovních úrazů) a likvidační.

Ing. Miroslav Froněk	ODS, starosta MČ Praha 14 člen zastupitelstva Magistrátu hl. m. Prahy
Bohumil Sobotka	ODS, místopředseda
Mgr. Jitka Žáková	ODS, místopředseda
Ing. Věra Bažilová	ODS
Renáta Hušková	ODS – neuvolněná členka Rady
Vladimíra Petzoldová	ODS
Mgr. Daniel Rován	ODS – neuvolněný člen Rady, poslanec parlamentu ČR
Ing. Miroslav Skala	ODS – neuvolněný člen Rady
PhDr. Zuzana Jelenová	KDU-ČSL

3. Starosta

Ing. Miroslav Froněk

Postavení a pravomoc starosty upravují §§ 72 –76 a následující, § 92/1 a 97 a násl., ZMP, popř. další ustanovení ZMP. Je oprávněn při zabezpečování místních záležitostí veřejného pořádku MČ požádat o součinnost Policii ČR nebo Městskou policii HMP. Má právo používat závěsný znak. Kromě povinností určených zákonem zabezpečuje v samostatné působnosti problematiku ekonomiky, územního rozvoje, ochrany a tvorby životního prostředí a kontrolní činnost. Jmenuje a odvolává tajemníka úřadu po předchozím souhlasu ředitele MHMP, stanoví jeho odměnu podle zvláštních právních předpisů, kontroluje a hodnotí jeho činnost. Plní povinnosti uložené vedoucímu orgánu veřejné správy zákonem č.320/2001 Sb., o finanční kontrole a o změně některých zákonů, ve znění pozdějších předpisů. V souladu s ustanovením § 29 odst. 2, písm. i) zákona č. 320/2001 Sb., o finanční kontrole a o změně některých zákonů, ve znění pozdějších zákonů, navrhuje radě ke jmenování a odvolání vedoucího odboru interního auditu.

Kompetence starosty: (kromě povinností určených zákonem): ekonomika, územní rozvoj, ochrana a tvorba životního prostředí, kontrolní činnost, Listy Prahy 14

Statutárním zástupcem starosty je

Mgr. Jitka Žáková: sociální péče a zdravotnictví, školství a vzdělávání (včetně správy nemovitého majetku), komunitní plánování, oblast prevence sociálně patologických jevů

Bohumil Sobotka: oblast dopravy, správa nemovitého majetku, investiční činnost, bytová politika, informatika, bezpečnost a prevence kriminality, kultura a sport

Komise Rady MČ Praha 14 (2006-2010)

Rada městské části Praha 14 na svém 2. jednání 4.12. 2006 ukončila činnost komisí (zřízených na základě usnesení č. 9/RMČ/2002 ze dne 3. 12. 2002) ke dni 31. 12. 2006 a zřídila od 1. 1. 2007 tyto komise: územního rozvoje, životního prostředí, pro výchovu a vzdělávání, bytovou, bezpečnostní a protidrogovou, pro sociálně právní ochranu dětí a sociálních věcí, kultury a aktivit volného času, majetkovou, dopravní, pro komunální plánování

Komise majetková

předseda komise : Jiří Šebek
členové komise : Vladimíra Petzoldová
Helena Mandjounehová
Ing. Vít Záruba
František Čuchal
Zdeněk Horák
Josef Āoupal
Mgr. Daniel Rován
Antonín Vacek
tajemnice komise: Ing. Martina Mezenská

Komise kultury a aktivit volného času

předseda komise: Bohumil Sobotka
členové komise PhDr. Eva Nováková
Jaroslav Báča *odstoupil*
Jan Šlajs
Bc. Monika Hoferová
Jiří Kapička
Miloslav Zientek
Jiří Dušek *odstoupil*
Jitka Krátká
tajemnice komise: Ing. Zdena Rehbergerová

Komise pro sociálně právní ochranu dětí a sociální věci

předsedkyně komise: Radka Novotná, DiS.
členové komise: Renata Hušková
Martin Pecka
PaedDr. Vladimíra Kohoutová
MUDr. Kateřina Boudová
MUDr. Pavel Drlík
Pavčina Sládková
Radka Patrasová
Daniel Koláček
Ing. Bc. Dana Hetzlová (č. 5/08) *změna*
tajemník komise: David Beňák, Mgr.

Komise bezpečnostní a protidrogová

předsedkyně komise: Renata Hušková
členové komise: Ing. Eva Bažilová
Jan Černík

PaedDr. Vladimíra Kohoutová
Mgr. Martin Stolín
Radka Novotná DiS.
Ing. Veronika Pavlíková
JUDr. Tomáš Bláha
Ing. Luděk Lisý
Ing. Bc. Dana Hetzlová
Por. Milan Mazanec *změna*
Por. Pavel Černoš *odstoupil*
Mjr. Ivana Adamcová *odstoupila*
RNDr. Tomáš Jirsák, CSc.
Ing. František Štoural

tajemník komise:

Komise bytová

předseda komise

členové komise:

Rudolf Mikeš
Eva Dokonalová
Zuzana Grigarová
Mgr. Ludmila Špičková
Jana Pecková
Mgr. Lubomír Bartoš
Lubomír Vůjtěch
František Křížek
Pharm.Dr. Margita Klusáková
Mária Ochranová

tajemnice komise:

Komise pro výchovu a vzdělávání

předsedkyně komise:

předsedkyni

Mgr. Dana Nálevková *odstoupila*
PhDr. Eva Nováková *změna z člena komise na*
členové komise:
Pharm.Dr. Margita Klusáková
Jaroslava Kozohorská
Ing. Laura Červenková
Eduard Raban
Ing. Ilona Picková
Jitka Krátká
Mgr. Jaroslav Jiroušek
Bc. Alena Naidrová

tajemnice komise:

Komise komunitního plánování

předsedkyně komise :

členové komise:

Mgr. Jitka Žáková
Ing. Miroslav Froněk
PhDr. Zuzana Jelenová
Mgr. David Beňák
RNDr. Tomáš Jirsák, CSc.
PhDr. Hana Urbanová
Jan Dolínek
Juliana Vodrážková
Ivana Kadlečková
Mgr. Lucie Kádnerová
Mgr. Mariana Koláčková

tajemník komise : Ing. Martina Mezenská
Emil Kuman
Mgr. Jan Špatenka

Komise životního prostředí

předsedkyně komise : MUDr. Kateřina Pavlíčková
členové komise: Ing. Miroslav Skala
Miroslav Žák
Ing. Simona Ďoubalová
Ladislav Novotný
Mgr. Lubomír Bartoš
Miroslav Dvořák
Ing. Luděk Lisý
Ing. Václav Hollan
Aleš Dvořák
Martin Svítíl
tajemník komise : Ing. Vladimír Vyčichlo

Komise dopravní

předseda komise : Ing. Miroslav Vysloužil
členové komise: Josef Kutmon
Vojtěch Šebek
Jaroslav Báča
Ing. Pavel Mixa
Ing. Pavel Tůma
Milan Bílý
Dr. Ing. Otakar Horký
Petr Zubec
tajemník komise: Ing. Károly Pallagi změna
Kateřina Losertová

Komise územního rozvoje

předseda komise: Ing. Josef Voseček
členové komise Josef Kutmon
Vladimíra Petzoldová
Rudolf Mikeš
Ing. Jaroslav Chládek
Jiří Šebek
Ing. Jiří Feřtek
Ing. arch. Milan Veselý
Ing. Vladimír Vojta, CSc.
tajemnice komise: Ing. Jana Lebedová

Složení výborů Zastupitelstva městské části Praha 14

Výbor kontrolní

předseda kontrolního výboru:

Petr Kovanda

členové kontrolního výboru:

František Křížek

Ing. Miroslav Vysloužil

Vojtěch Šebek

Ing. Ilona Picková

tajemnice:

Mgr. Eva Koplíková změna

Libuše Smejkalová

Výbor finanční

předsedkyně finančního výboru:

Eva Dokonalová

členové finančního výboru:

Ing. Jiří Feřtek

Ing. Eva Bažilová

Mgr. Daniel Rován

Dr. Ing. Otakar Horký

Jan Černík zvolen

tajemník:

Ing. Petr Winkler změna

Ing. Kateřina Abou Chahine

4. Úřad městské části Praha 14

Úřad m. č. Praha 14 tvoří vedení (starosta, zástupci starosty, tajemník) a zaměstnanci, kteří plní pracovní povinnosti vyplývající zejména ze zákoníku práce, ze zákona o hl. m. Praze a ze Statutu hl. m. Prahy, ze zákona o úředních územních samosprávných celcích, z pracovního řádu, organizačního řádu a dalších vnitřních předpisů.

Vedení Úřadu MČ Praha 14

starosta

zástupci starosty

tajemník

Ing. Miroslav Froněk

Mgr. Jitka Žáková

Bohumil Sobotka

Ing. Luděk Lisý

Úřad městské části Praha 14

Úřad MČ Praha 14 se řídí organizačním řádem a dalšími vnitřními předpisy (pracovní řád, etický kodex, spisový a skartační řád, kolektivní smlouva). Organizační řád vymezuje organizační strukturu (viz schéma) a systém řízení s ohledem na vztah ÚMČ k Městské části jako celku, k jejím orgánům a dále k orgánům obce - hl. města Prahy a státu. Posláním Organizačního řádu je soustředit důležitá ustanovení závazných právních předpisů, a to zejména posláním, práva a povinnosti zastupitelů, úřadu a pracovníků úřadu. Podkladem pro jeho vypracování byl zejména zákon č. 128/2000 Sb., o obcích (obecní zřízení), ve znění pozdějších předpisů, zákon č. 131/2000 Sb., o hlavním městě Praze, ve znění pozdějších předpisů, a obecně závazná vyhláška hl.m.Prahy č. 55/2000 Sb., kterou se vydává Statut hl.m.Prahy, ve znění jeho změn a doplňků. Organizační řád vychází ze zákona o hl. m. Praze a dále upravuje skutečnosti, které nejsou v uvedeném zákoně upraveny, či je jejich úprava obecná a zahrnuje případné další dodatky neodporující zákonu. **Samostatnou působnost** MČ vymezuje § 18 zákona č. 131/2000 Sb., o hl. m. Praze, ve znění pozdějších předpisů a obecně závazná vyhláška hl.m.Prahy č. 55/2000 Sb., kterou se vydává Statut hl.m.Prahy, ve znění jeho změn a doplňků. MČ pečuje o všestranný rozvoj svého území a o potřeby svých občanů. Jde především o uspokojování potřeb bydlení, ochrany a rozvoje zdraví, dopravy a spojů, potřeby informací, výchovy a vzdělávání, kulturního rozvoje a ochrany veřejného pořádku. Při plnění úkolů chrání též veřejný zájem vyjádřený v zákonech a v jiných právních předpisech. **Přenesenou působnost** MČ vymezuje § 32 zákona č. 131/2000 Sb., o hl.m.Praze, ve znění pozdějších předpisů a obecně závazná vyhláška hl. m. Prahy č. 55/2000 Sb., kterou se vydává Statut hl.m.Prahy, ve znění jeho změn a doplňků. Úkoly v přenesené působnosti jsou povinny zabezpečit orgány MČ.

Pravomoc a působnost odborů a samostatných útvarů na úseku samostatné působnosti

Vedoucí odborů se podílejí na přípravě a zpracování rozpočtu a v rozsahu svých kompetencí provádějí pravidelnou kontrolu účelnosti a hospodárnosti vynaložených prostředků.

- **Kancelář starosty** působí na úseku zabezpečování výkonu právní agendy pro potřeby městské části Praha 14, zajišťování pořádání kulturních, společenských a sportovních akcí, správy místních poplatků ze vstupného, zajišťování nematričních obřadů, vzdělávacích kurzů pro mládež, registrace a údržba památek, zabezpečuje vydávání regionálního měsíčníku městské části Praha 14 a zajišťuje jeho distribuci, zabezpečuje vyřizování bytových záležitostí. Činnosti v úseku bytovém náleží do vedlejšího hospodářství.
- **Odbor interního auditu** v rámci finanční kontroly provádí zejména finanční audity, audity systémů, audity výkonu, na základě svých zjištění předkládá starostovi doporučení ke zdokonalování kvality vnitřního kontrolního systému, k předcházení nebo ke zmírnění rizik a k přijetí opatření k nápravě zjištěných nedostatků.
- **Kancelář tajemníka** odpovídá za podávání informací a vysvětlení souvisejících s výkonem státní správy i samosprávy m. č. Praha 14 i v hl. m. Praze, získává, zpracovává a rozšiřuje další informace nad výše uvedený rámec. Informace poskytuje občanům prostřednictvím dostupných informačních prostředků.
- **Živnostenský odbor** působí na úseku: mapování obchodní činnosti, obchodu a služeb na m.č. Praha 14.
- **Odbor životního prostředí** působí na úseku: přípravy podkladů pro zpracování programů tvorby a ochrany životního prostředí na území městské části; údržby veřejné zeleně, čistoty území, odvozu a likvidace komunálních odpadů; projednávání a rozhodování správních deliktů právnických osob a podnikatelů (fyzických osob oprávněných k podnikání), popř. přestupků občanů při nedodržování čistoty a pořádku a znečištění veřejného prostranství.
- **Odbor územního rozvoje** působí na úseku: zabezpečování vlastní investiční výstavby městské části, plní úkoly investora a technického dozoru; přípravy podkladů pro zpracování programů investiční výstavby městské části; plánovací činnosti rozvoje infrastruktury na m.č. Praha 14 v návaznosti na plán finančních prostředků, příprava podkladů pro zpracování programů rozvoje území, zpracování stanoviska k projednání územního plánu.
- **Odbor školství** působí na úseku: zpracovávání koncepce vzdělávací politiky městské části, předkládá návrhy na využití školských zařízení; zajišťuje hospodárné využití majetku městské části v oblasti školství, vykonává správu tohoto majetku.
- **Odbor ekonomiky a správy majetku** působí na úseku: rozpočtu, účetní evidence (s výjimkou operativní evidence), výkaznictví (zejména sestavování návrhů rozpočtů městské části, výsledků jejího hospodaření), finančních vztahů ke státnímu rozpočtu a rozpočtu hl.m. Prahy, správy dočasných účelových fondů, místních poplatků (nejsou-li v kompetenci jiného odboru) a daní; u daní a poplatků provádí supervizi jejich správy i ve vztahu k ostatním správcům; zabezpečování podkladů pro rozhodování, pokud se dotýkají finančního hospodaření městské části, sestavování předepsaných výkazů, hlášení apod.; provádění finančních revizí u organizací zřízených m.č. Praha 14, revizí VHČ i revizí vlastního hospodaření s

finančními prostředky v jednotlivých kapitolách rozpočtu; vymáhání, popř. exekuční řízení u rozhodnutí, vydaných v samostatné působnosti, ve kterých byla uložena povinnost peněžního plnění. Dále působí na úseku: správy majetku, správy nemovitostí, evidence nemovitého majetku, kde sleduje jeho efektivní využití a dále zajišťuje přípravu a uzavírání nájemních a kupních smluv. Činnosti které jsou zařazeny v oddělení majetkových dispozic náleží v oblasti správy majetku do vedlejšího hospodářství.

- **Odbor sociálních věcí a zdravotnictví** působí na úseku: zpracovávání koncepce zdravotnictví na území městské části; organizace LSPP (lékařské služby první pomoci). Přípravuje podklady pro tvorbu lokální zdravotní politiky, navrhuje, koordinuje a interpretuje akce v oblasti podpory a ochrany zdraví obyvatel, včetně aktivit na úseku zdravotní výchovy, připravuje podklady pro rozhodnutí orgánů MČ Praha 14 v oblasti zdravotnictví
- **Odbor výstavby a dopravy** působí na úseku: přípravy podkladů pro zpracování programů rozvoje území v oblasti dopravy, silničního hospodářství, zpracování stanovisek k záměrům orgánů či organizací, týkajících se městské části, předkládá podněty ke změnám v oblasti dopravy a MHD (Městské hromadné dopravy).

Pravomoc a působnost odborů a samostatných útvarů na úseku přenesené působnosti

Ustaví-li RMČ komisi dle čl. 9 odst. 4 Organizačního řádu, působí tato komise pro danou věc jako správní orgán.

- **Kancelář starosty** působí na úseku: ochrany kulturních památek, matriční činnosti vč. uzavírání manželství, státního občanství atd., plní povinnosti stanovené MČ Praha 14 zvláštními předpisy na úseku obrany státu, úsek právní vykonává přestupkovou agendu (vyjma přestupků v oblasti působnosti odboru životního prostředí, odboru výstavby a odboru občanskosprávního).
- **Kancelář tajemníka** zabezpečuje poskytování informací dle zákona č. 106/1999 Sb., o poskytování informací.
- **Živnostenský odbor** působí na úseku: živnostenského podnikání, ochrany spotřebitele, kontroly označení tabákových výrobků včetně projednávání porušení příslušných zákonů a ukládání sankcí dle příslušných zákonů.
- **Odbor životního prostředí** působí na úsecích: ochrany přírody a krajiny, ochrany ovzduší, rybářství, myslivosti, ochrany zemědělského půdního fondu, nakládání s odpady, ochrany lesů, rostlinstva a živočišstva, s odpady, projednávání přestupků v rámci působnosti odboru, správy místního poplatku za zábor veřejného prostranství v zeleni.
- **Odbor výstavby a dopravy** působí na úseku: územního plánování a stavebního řádu (výkon funkce stavebního úřadu svěřené statutem) a správy místního poplatku za zvláštní užívání komunikace (výkon funkce silničního správního úřadu svěřené statutem).
- **Občansko správní odbor** působí na úseku ověřování listin a podpisů, přihlašování bydliště a evidence obyvatelstva, vydávání osobních dokladů (OP a CD), výkonu přestupkové agendy zejména na úseku občanského soužití, majetku, veřejného pořádku a pořádku ve veřejné správě (§ 42, § 42 a), § 42 b), § 43, §§ 46–50 zák. č. 200/1990 Sb., o přestupcích, v platném znění), ochrany občanských práv dle § 5 OZ, dozoru nad výkonem shromažďovacího práva, územního členění městské části včetně názvu ulic, organizačně technického zabezpečení voleb.
- **Odbor sociálních věcí a zdravotnictví** působí na úseku: sociální péče, péče o staré a zdravotně postižené občany, péče o rodinu a děti, civilní služby a na úseku sociální prevence. Odbor sociálních věcí působí na úseku: projednávání přestupků v rámci působnosti úseku zdravotnictví; zajišťuje zřizování a financování LSPP pro děti a dospělé, kontroluje plnění závazků v kupních smlouvách o prodeji zdravotnických zařízení,

zajišťuje úkoly spojené se zdravotním zajištěním krizových situací v regionu a brannou pohotovostí státu,

- **Odbor ekonomiky a správy majetku** působí na úseku: vymáhání, popř. vedení exekučních řízení u rozhodnutí, vydaných v přenesené působnosti, ve kterých byla uložena povinnost peněžního plnění.

- ❖ *Obyvatelstvo*
- ❖ *Občansko-správní agenda*
- ❖ *Sociální a zdravotní záležitosti*
- ❖ *Oddělení bytové a matriční*
- ❖ *Krizové řízení*
- ❖ *Bezpečnostní složky, Záchranný systém*
 - Městská policie*
 - Policie ČR*

Počet obyvatel

Správní obvod Praha 14 (Praha 14 a Dolní Počernice)

	Černý Most	Hloubětín	Hostavice	Kyje	Celkem Praha 14	Dolní Počernice	Celkem v evidenci úřadu P 14
01.09	22.342	9.538	1.549	6.564	39.993	2.040	42.033
02.09	22.347	9.539	1.554	6.571	40.011	2.038	42.049
03.09	22.330	9.535	1.559	6.586	40.010	2.033	42.043
04.09	22.344	9.519	1.579	6.589	40.031	2.042	42.073
05.09	22.341	9.511	1.607	6.594	40.053	2.040	42.093
06.09	22.352	9.514	1.617	6.604	40.087	2.043	42.130
07.09	22.345	9.524	1.618	6.617	40.104	2.044	42.048
08.09	22.365	9.516	1.626	6.612	40.119	2.040	42.159
09.09	22.355	9.498	1.648	6.606	40.107	2.049	42.156
10.09	22.390	9.469	1.678	6.616	40.153	2.056	42.209
11.09	22.395	9.461	1.701	6.639	40.196	2.062	42.258
12.09	22.373	9.477	1.723	6.660	40.233	2062	42.295

Počet narozených a zemřelých

	narození	zemřelí
Leden	49	34
Únor	38	30
Březen	38	27
Duben	40	42
Květen	54	24
Červen	41	22
Červenec	38	19
Srpen	41	21
Září	39	33
Říjen	58	21
Listopad	47	30
Prosinec	34	13
celkem	517	316

Komentář: Jak už tabulky napovídají MČ Praha 14 patří mezi urbanisticky nejdynamičtější se rozvíjející části hl. m. Prahy. Získáváme příliv nových obyvatel sídlištní výstavbou i novými stavebními projekty, které velmi optimálně vyvažují poměr mezi natalitou a mortalitou. Počet obyvatel jednotlivých částí Černého Mostu, Kyjí a Hostavic se zvyšují, zatímco v Hloubětíně je patrný výraznější pokles obyvatel.

Občanskosprávní odbor vykonává ve 100% činnost v tzv. přenesené působnosti, tedy činnost výkonu státní správy na daných úsecích, které se řídí příslušnými platnými právními předpisy, nikoliv rozhodováním samosprávy (radnice).

Ověřování listin a podpisů

Oddělení evidence obyvatel a osobních dokladů. Toto oddělení bylo do roku 2000 pod přímou správou Policie ČR, než bylo předáno příslušným úřadům (obvodním v Praze). Zde je každý občan povinen nahlásit změnu trvalého pobytu a dostane v této (i v jiných souvislostech) nový občanský průkaz a cestovní doklad.

Úsek přestupků. Řeší přestupky v oblasti vymezené organizačním řádem, tedy zejména na úseku veřejného pořádku a občanského soužití.

Tzv. vnitřní správa: V rámci občanskosprávního odboru se vedla i jiná správní řízení, a to zejména ohledně návrhu na zrušení údaje o místu trvalého pobytu. Občanskosprávní odbor zajišťuje také přípravu voleb a referend.

Sociální a zdravotní záležitosti

Odbor sociálních věcí a zdravotnictví působí na úseku: zpracovávání koncepce zdravotnictví na území městské části; organizace LSPP. Přípravuje podklady pro tvorbu lokální zdravotní politiky, navrhuje, koordinuje a interpretuje akce v oblasti podpory a ochrany zdraví obyvatel, včetně aktivit na úseku zdravotní výchovy, připravuje podklady pro rozhodnutí orgánů MČ Praha 14 v oblasti zdravotnictví.

Senioři a občané se zdravotním postižením

Poskytování pečovatelské, ošetrovatelské služby a služby domov pro seniory.

Kontakty: Bratří Venclíků 1070, 198 00 Praha 9-Černý Most

Služby:

HUMANITÁRNÍ POMOC

je organizována ze sbírek od občanů a organizací pro postižené přírodními katastrofami na území ČR nebo jiných státech a dále občanům sociálně potřebným, opuštěným, azylantům apod.

VÝUKA PRVNÍ POMOCI

Nabízíme kurzy pro dospělé, podniky, školy, mládež apod. Výchování získávají příslušnou kvalifikaci o absolvování kursů první pomoci.

- Základní kurz (12 hod.)
- Kurz pro budoucí zdravotníky zotavovacích akcí (40 hod.)

Studijní střediska a výuka na školách

REKONDIČNÍ TÁBORY ČČK

Cílem je zlepšit fyzickou zdatnost a upevnit zdraví těchto dětí. Současně jim umožnit strávit prázdniny v dětském kolektivu. Tyto pobyty organizujeme v zahraničí zejména pro děti nemocné alergií, ekzémy a astma.

BEZPŘÍSPĚVKOVÉ DÁRCOVSTVÍ KRVE

V denní činnosti propagujeme a organizujeme nábor na bezpříspěvkové dárcovství krve. Pravidelně dvakrát ročně provádíme slavnostní oceňování dárců krve plakety Prof. Dr. Jana Jánského.

PRÁCE S MLÁDEŽÍ

Mládež ČČK je zvláštní složkou jako samostatné hnutí organizace Červeného kříže. Sdružuje děti a mládež, jejichž programem je činnost dle zásad a cílů Červeného kříže. Zaměření činnosti je především na výuku první pomoci ČČK.

GEROCENTRUM

Zařízení sociální péče s nepřetržitým celoročním provozem. V zájmu prohloubení péče o staré, dlouhodobě nemocné zdravotně postižené a sociálně potřebné občany, jsou v rámci ústavního zařízení poskytovány komplexní sociálně zdravotní služby. Lůžková jednotka je určena občanům, jejichž zdravotní stav omezuje schopnost sebeobsluhy, vyžadující ošetrovatelskou péči.

Slunné stáří, Harrachovská 422, 190 00 Praha 9

Dům sociálních služeb, Bojčenkova 1099, 198 00 Praha 9

DOMÁCÍ OŠETŘOVATELSKÁ SLUŽBA „ALICE“

Je poskytována kvalifikovanými zdravotními sestrami 8 hodin denně, 5 dní v týdnu. Během návštěvy v místě bydliště pacienta jsou prováděny odběry biologického materiálu, aplikace inzulínu, injekce, převazy, podávání různých forem léků, klyzma, péče o cévky, ošetření stomií, pohybová léčba, komplexní péče o imobilní pacienty a pacienty v

terminálním stádiu. Zdravotní péče je plně hrazena zdravotními pojišťovnami na základě našich smluv a ordinace ošetřujícího lékaře.

PEČOVATELSKÁ SLUŽBA

V rámci komplexních pečovatelských služeb zabezpečujeme rozvoz obědů 5 dní v týdnu, nákupy, běžný úklid, praní a žehlení prádla, pochůzky, pedikúru, koupání, soustavná péče o trojčata, mytí nádobí, ohřátí jídla a podobně. Tyto služby poskytujeme občanům v Kyjích, na Černém Mostě, Hostavicích, Hloubětíně, na Lehovci a v Jahodnici.

☐ Středisko křesťanské pomoci Horní Počernice

Poskytování pečovatelské služby a dalších služeb.

Kontakt: Středisko křesťanské pomoci Horní Počernice, Křovinovo nám. 11/16, Praha 9 - Horní Počernice.

☐ Centrum pro zdravotně postižené Praha 9

Poskytování odborného sociálního poradenství, půjčování pomůcek, kontaktní práce v terénu.

Kontakt: Občanské sdružení Centrum pro zdravotně postižené Kraje Praha, Bc. Magdalena Musilová, Lovosická 40/440, Praha 9

☐ Prosaz

Poskytování osobní asistence, sociálního poradenství, bezplatné krizové pomoci a poradenství prostřednictvím bezplatné telefonní linky a dalších služeb.

Kontakt: Občanské sdružení Prosaz, Kodymova 2526, 158 00 Praha 5

☐ Život 90

Poskytování poradenství, telefonní krizové pomoci, tísňové péče, pečovatelské služby, domácí zdravotní péče - Home Care, půjčovna kompenzačních pomůcek a další služby.

Kontakt: Občanské sdružení Život 90, Karolíny Světlé 18, Praha 1

☐ Cesta domů

Nabízí konkrétní pomoc rodinám (poradenství a domácí paliativní péči - domácí hospicová péče), které se rozhodly pečovat o své umírající blízké doma.

Kontakty: Občanské sdružení Cesta domů, Bubenská 3, Praha 7

☐ Diakonie Církve Bratrské - Centrum Slunečnice

Poskytování služeb denního centra, tréninkového bydlení a osobní asistence dospělým lidem s tělesným a kombinovaným postižením.

Kontakt: Diakonie Církve Bratrské - Centrum Slunečnice, Mansfeldova 801, Praha 9-Černý Most

☐ Fokus Praha

Nabízí komplexní komunitní péči pro osoby s tělesným, smyslovým a mentálním postižením.

Kontakt: Občanské sdružení Fokus Praha, Dolákova 18, Praha 8

□ **Eset - help**

Nabízí péči a rozvoj osoby s duševním onemocněním např. sociální poradenství, podporované zaměstnání, psychologickou pomoc aj.

Kontakt: Občanské sdružení Eset - help, Vejvanovského 1610, Praha 4

Odbor sociálních věcí a zdravotnictví Úřadu městské části Praha 14 - terénní sociální pracovnice pro seniory

Poskytování základního a odborného sociálního poradenství v oblasti sociálních služeb, návštěvy v přirozeném prostředí za účelem popovídání si a zjištění jejich celkové současné situace, především zda funguje pomoc od rodiny, v případě osamělosti opakované návštěvy zprostředkování kontaktů na poskytovatele sociálních služeb a spolupráce s nimi.

Kontakty: Alexandra Martinů, odd. sociální péče, Bratří Venclíků 1072, Praha 9-Černý Most

Děti, mládež, rodiny s dětmi

□ **Centrum sociálních služeb Praha - Poradna pro rodinu, manželství a mezilidské vztahy**

Poskytuje odbornou poradenskou pomoc v náročných životních situacích, do nichž se může dostat každý díky nečekaným změnám a zvýšeným nárokům života. Konkrétně poskytuje sociálně právní poradenství, psychologické poradenství, konzultace párové, rodinné a individuální, zprostředkování kontaktů na další odborníky pro otázky týkající se rodinného, manželského, partnerského a osobního života (např. právníka, psychiatra, sexuologa).

Adresa organizace: Poradna pro rodinu, manželství a mezilidské vztahy, Šromova 861, Praha 9 - Černý Most

□ **Azylový dům - Středisko křesťanské pomoci Horní Počernice**

Poskytování pobytových a sociálních služeb na přechodnou dobu rodinám s dětmi v nepříznivé sociální situaci spojené se ztrátou bydlení a podporuje jejich sociální začleňování.

Adresa organizace: Středisko křesťanské pomoci Horní Počernice, Křovinovo nám. 11/16, Praha 9-Horní Počernice

□ **Sananim**

Poskytování profesionální pomoci osobám ohroženým drogovou závislostí v síti programů a služeb, které tvoří komplexní systém prevence, péče, léčby a resocializace např. terénní programy, poradna pro rodiče, kontaktní centrum.

Kontakt: Občanské sdružení Sananim, Ovčí Hájek 2549/64A, Praha 13

Poradna pro rodiče - Café Therapy, Školská 30, Praha 1

□ **Klub Pacifik - Sdružení na pomoc dětem s handicapem**

Nízkoprahové zařízení pro děti a mládež poskytující sociální služby a volnočasové aktivity pro děti a mládež ve věku od 6 do 18 let.

Kontakt: Klub Pacifik - občanské sdružení Sdružení na pomoc dětem s handicapem, Vlčkova 1067, Praha 9- Černý Most

□ **Komunitní centrum Motýlek - Sdružení na pomoc dětem s handicapem**

Centrum nabízí mateřské centrum, odlehčovací služby a centrum denních služeb pro rodiny a děti se zdravotními handicapem.

Kontakt: Komunitní centrum Motýlek - občanské sdružení Sdružení na pomoc dětem s handicapem, Vlčkova 1067, Praha 9-Černý Most

□ **DĚTSKÉ CENTRUM PAPERSEK**

Dětské centrum Paprsek chce přinášet světlo do života dětí se speciálními potřebami, spolupracovat s jejich rodinami, pomáhat rodičům v tíživé situaci. Paprsek nabízí péči formou denního pobytu a ambulantní poradenské péče. Denní pobyt je určen pro děti od 3 do 18 let s výraznými postiženími psychickými, smyslovými, zejména s postiženími kombinovanými. Ambulantně poradenská péče je určena pro děti a jejich rodiny s vývojovými, výchovnými a výukovými problémy a poruchami, s poruchami učení, dále pro děti a mládež s postiženími psychickými, smyslovými, pohybovými nebo s kombinací těchto postižení. U dětí útlého věku je možnost rané intervence poskytované v rodině podle programu Portage. Děti jsou v péči dětského lékaře a neurologa, psychologů, speciálních pedagogů, logopedů, rehabilitační pracovnice, vychovatelek, zdravotních sester a sociální pracovnice. Péče je komplexní, důraz je kladen na časné zachycení případných obtíží a odchylek a na to navazující pomoc, na týmový přístup odborníků více profesí, práci s rodinou, uplatnění terapeutických a stimulačních programů na podporu vývoje a vztahů (např. terapie pevným objetím podle J. Prekopové, speciální výchova podle Montessoriové, Portage program). Při zařízení působí jako pobočka Zvláštní a pomocné školy v Horních Počerních přípravný stupeň Pomocné školy a rehabilitační třída. Centrum je v působnosti odboru sociální péče a zdravotnictví Magistrátu hl. m. Prahy.

Kontakt: Šestajovická 19, Praha 9-Hloubětín

□ **Středisko výchovné péče Klíč**

Poskytování ambulantního a pobytového programu pro děti s výchovnými problémy. Pomoc zde nacházejí rodiny s dětmi, u nichž se vyskytly výchovné problémy a problémy ve školní úspěšnosti

Kontakt: Středisko výchovné péče, Čakovická 51, Praha 9

□ **Občanská inspirace o. s.**

Komunitní centrum s volnočasovým programem pro děti i dospělé. **Kontakt:** Občanská inspirace, Kučerova 14, Praha 9

□ **YMCA Praha - Mateřské centrum Klubíčko**

Mateřské centrum Klubíčko nabízí rodičům pobyt s dětmi v otevřené herně, účast na kurzech, cvičeních pro dospělé, besedách nebo kroužcích pro děti či celou rodinu. Klubíčko pořádá též jednorázové akce.

Kontakt: Ymca - Mateřské centrum Klubíčko, budova MŠ Vlčkova ul. 1067, 198 00 Praha 9

□ **Křesťanské centrum pro rodinu Heřmánek**

Nabízí služby mateřského centra, mateřské školky, volnočasové a zájmové aktivity pro rodiny s dětmi a řadu dalších služeb.

Kontakt: Občanské sdružení Křesťanské centrum pro rodinu Heřmánek, Vybíralova 969, Praha 9-Černý Most

Osoby v nepříznivé životní situaci spojené se ztrátou bydlení

□ Armáda spásy ČR

Nabízí služby nízkoprahového denního centra, noclehárnu, azylový dům a terénní sociální práci vč. základního sociálního poradenství.

Kontakt: ústředí Armády spásy, Petřilkova 2565/23, Praha 5, Centrum sociálních služeb Bohuslava Bureše, Tussarova 60, Praha 7

□ Naděje o.s.

Nabízí služby nízkoprahových denních center, zahrnující například sociální poradenství, pomoc při vyřízení osobních dokladů, osobní doprovod při jednání s úřady, potravinovou pomoc, hygienický servis, výměnu ošacení, zprostředkování ubytování v zařízeních Naděje a v dalších organizacích, zdravotní a psychologické pomoci a křesťanské duchovní služby. Dále také zprostředkování návazných a specializovaných služeb dle individuální potřeby.

Kontakt: o. s. Naděje - pobočka Praha, K Brance 11/19e, 155 00 Praha 5, Středisko Naděje Praha - U Bulhara, U Bulhara (pod Severojižní magistrálou), Praha 2 Středisko Naděje Praha - Bolzanova, Bolzanova 7

Občanské, sociálně právní poradenství, poradenství v oblasti pracovní právní a informační servis

□ Člověk v tísní o.p.s.

Poskytování širokého bezplatného právního a sociálně právního poradenství a terénní sociální práce.

Kontakt: Člověk v tísní, o. p. s. - pobočka Praha, Mahenova 494/3, Praha 5

□ REMEDIUM Praha o. s.

Poskytování mediace (zprostředkování prostoru pro mimosoudní řešení sporu) a bezplatného sociálně právního poradenství v oblasti bydlení, sociální problematiky, rodinných a mezilidských vztahů, pracovněprávních vztahů, zaměstnanosti, majetkoprávních vztahů, ochrany spotřebitele, správního řízení a jednání na úřadech a v neposlední řadě také dluhové poradenství.

Kontakt: Občanská poradna REMEDIUM, Křišťanova 15, Praha 3

□ Občanská inspirace o. s.

Organizace mimo jiné poskytuje i bezplatné sociálně právní poradenství.

Kontakt: Občanská inspirace, Kučerova 14, Praha 9-Černý Most

□ SPES o.s.

Poskytování poradenství prostřednictvím internetu v případě zadluženosti osob a domácností, prostřednictvím e-mailu. Další formou pomoci, kterou mohou občané Prahy 14 využít, je poradenství formou telefonické konzultace.

Kontakt: Sdružení SPES, o.s., Litovelská 14, Olomouc

▣ **Poradna při finanční tísni, o.p.s.**

Poskytování v případě zadluženosti osob a domácností, konzultace k oddlužení podle insolvenčního zákona, pomoc při vyplňování a podávání návrhu na povolení oddlužení či k průběhu soudního a exekučního řízení. Poradenství je poskytováno prostřednictvím e-mailu, osobně nebo telefonicky, na bezplatné lince.

Kontakt: Poradna při finanční tísni o.p.s., Americká 22, Praha 2

▣ **Organizace pro pomoc uprchlíkům**

Poskytování komplexního sociálně právního poradenství zaměřené na uprchlíky a ostatní cizince na území České republiky.

Kontakt: Občanské sdružení pro pomoc uprchlíkům, Kovářská 4, Praha 9

Odbor sociálních věcí a zdravotnictví Úřadu městské části Praha 14 - Sociální kurátor pro dospělé

Poskytování odborného sociálního poradenství, dluhového poradenství, zprostředkování pobytových služeb v Azylových domech a ubytovnách, případně zprostředkování kontaktu na poskytovatele dalších sociálních služeb, které má klient zájem využít. Zprostředkování kontaktu s rodinou a sociálním okolím v době výkonu vazby či trestu odnětí svobody, pomoc při sepisování písemných podání a doprovod k soudům, úřadům či jiným institucím, návštěvy ve věznicích při výkonu vazby a trestu. Poskytování dávky mimořádné okamžité pomoci osobám ohroženým sociálním vyloučením a na úhradu nezbytného jednorázového výdaje.

▣ **Centrum sociálních služeb Praha - sociálně právní poradna**

Poskytování bezplatného sociálně právního poradenství, pomoci při vyhotovení písemných podání k soudům či jiným institucím, mediace (zprostředkování prostoru pro mimosoudní řešení sporu).

Kontakt: Centrum sociálních služeb Praha-sociálně právní poradna, Chelčického 39, Praha 3

▣ **Centrum sociálních služeb Praha - KONTAKT**

Informační centrum sociálních služeb.

Adresa organizace: KONTAKT - Centrum sociálních služeb Praha, Ječná 3, Praha 2

▣ **Městská část Praha 14 - Úřad u Vás doma**

Poskytování služeb, úkonů v místě bydliště v působnosti: Občanskosprávního odboru, tj. vyřízení žádosti o občanský průkaz, doručení občanského průkazu, ověření podpisu a Odboru sociálních věcí a zdravotnictví, tj. příspěvek na péči, příspěvek na úpravu bytu, mimořádné výhody průkazky TP, ZTP, ZTP/P), příspěvek na zakoupení motorového vozidla, příspěvek na individuální dopravu, příspěvek na provoz motorového vozidla. Služba je určena občanům starším 75 let a všem držitelům průkazů ZTP a ZTP/P, kteří nepobírají příspěvek na provoz motorového vozidla nebo individuální dopravu. V mimořádných případech (např. dlouhodobá snížená pohyblivost) služba poskytnuta i ostatním občanům.

Kontakt: Úřad městské části Praha 14, Bratří Venclíků 1072, Praha 9-Černý Most,

úseku matričního, který vede běžnou matriční agendu, týkající se občanů, kteří mají trvalé bydliště na území správního obvodu m.č. Praha 14, tj. matrika narozených, sňatků, úmrtí, zvláštní matrika (události, které nastaly v cizině a týkají se výše uvedeného), dále pak zajišťuje dle zákonné úpravy změny jména a příjmení na žádost občana, připravuje podklady pro udělení státního občanství, kdy občané, kterým bylo uděleno státní občanství.

Na 62. jednání Rady městské části Praha 14 byl usnesením č. 180/RMČ/2009 schválen „Program prevence kriminality městské části Praha 14 na léta 2009 až 2012“ a „Akční plán prevence kriminality městské části Praha 14 na rok 2009“. Prioritou je komplexní řešení na území městské části, tvorba specificky zaměřených a vnitřně provázaných programů, projektů vedoucích k informačnímu propojení a integraci sociálních a krizových služeb. Plnění úkolů prevence kriminality je zaměřeno na zvyšování bezpečnosti a pocitu bezpečí obyvatel i návštěvníků městské části. Ta se podílí finančními příspěvky a vlastními návrhy k umístění kamer na budování Městského kamerového systému (MKS) hlavního města Prahy.

Cílem preventivní politiky městské části je:

- snižování rozsahu a závažnosti kriminality, minimalizace podmínek umožňujících páchání kriminality
- zvyšování pocitu bezpečí občanů a návštěvníků městské části
- začleňování prevence kriminality do priorit dalších oblastí řízení a organizace městské části
- posilování právního vědomí občanů městské části

Prevence kriminality zahrnuje:

- Sociální opatření - zabývají se sociálními a ekonomickými problémy, zaměřují se na ohrožené jedince a jejich rodiny, na skupiny obyvatel a rizikové lokality s cílem změnit nepříznivé socioekonomické prostředí.
- Situační opatření - nasazování technických opatření včetně opatření navržených urbanistickými plány z hlediska potřeb bezpečí občanů. Cílem je omezování příležitosti k páchání trestné činnosti, zvyšování rizika dopadení pachatele a snižování zisků z trestné činnosti.
- Informování občanů a jejich aktivizace - zprostředkování informací o bezpečnostní situaci, o účinných formách obrany před trestnou činností. Cílem je zapojování občanů do aktivního způsobu zvyšování vlastní bezpečnosti i bezpečí svého okolí.
- Budování realizačních kapacit - posilování systému prevence kriminality včetně její finanční podpory.

Tři úrovně preventivních opatření:

- Primární prevence - zaměřuje se na kořeny delikvence, na hlubší příčiny kriminálního jednání. Zahrnuje celou populaci, dospělé i děti.
- Sekundární prevence - se zabývá rizikovými jedinci a skupinami osob, u nichž je zvýšená pravděpodobnost, že se stanou pachateli nebo oběťmi trestné činnosti (specializovaná sociální péče), na sociálně patologické jevy (např. drogové a alkoholové závislosti, záškoláctví, gamblerství, povalečství, vandalismus, interetnické konflikty, dlouhodobá nezaměstnanost) a příčiny kriminogenních situací.
- Terciární prevence - spočívá v resocializaci kriminálně narušených osob (pracovní uplatnění včetně rekvalifikace, sociální a rodinné poradenství, pomoc při získávání bydlení aj.). Jejím cílem je udržet dosažené výsledky předchozích intervencí a rekonstrukce nefunkčního sociálního prostředí.

Práce s mládeží

Jedná se o kontaktní sociální práci jako základní formu vztahu s dětmi a dospívající mládeží, preventivní působení proti sociálnímu vyloučení, pomoc zvládat konfliktní situace, řešení obtížné životní situace, aktivní překonávání omezujících životních podmínek, preventivní působení proti sociálně patologickým jevům, zejména proti šikaně a užívání návykových látek. Některé nízkoprahové kluby jsou zároveň registrovány jako poskytovatelé sociálních služeb.

Informování občanů

Zahrnuje informování veřejnosti o nejčastějších typech trestné činnosti o způsobech jejich páchaní a o místech a časech jejich výskytu; zaměření zejména na kapesní krádeže, vykrádání a kradení aut, bezpečnost v MHD, cíleně zaměřené přednášky - poskytování rad, návodů a doporučení ke zvýšení bezpečí majetku a osob; informační kampaně, informační materiály.

Budování MKS (městský kamerový systém)

Městský kamerový systém je jednou z priorit hlavního města Prahy v oblasti situační prevence. Dopad jeho existence na zajištění veřejného pořádku a snížení, resp. objasnění kriminality je pravidelně hodnocen Policií ČR - Správou hl. m. Prahy. Na základě tohoto hodnocení lze konstatovat, že:

- významným přínosem MKS je zejména v oblasti prevence kriminality již pouhá instalace kamer, která se odráží ve snížení nápadu trestné činnosti ve sledovaných lokalitách,

- v oblasti represe umožňuje MKS obsáhnout velké území a operativně informovat příslušné složky Policie ČR a Městské policie hl. m. Prahy, které mohou bezprostředně reagovat,

- nezastupitelnou roli má jeho využití pro sledování míst s výskytem drogových překupníků, a tak se s jeho přispěním daří distributory omamných a psychotropních látek vytlačovat z problémových míst.

Hlavní problémy a návrhy řešení

- majetková trestná činnost (např. krádeže vloupáním do bytů, rodinných domů a ostatních objektů; krádeže prosté - věci z aut, auta a jejich součástky; kapesní krádeže, podvod; neoprávněné držení platební karty)

- násilná trestná činnost (loupeže, násilná trestná činnost páchaná na ulici, na veřejném prostranství a spáchaná pod vlivem alkoholu a nealkoholových drog, šikana)

- trestná činnost směřující proti dětem, rodině a lidské důstojnosti (týrání svěřené osoby, obchodování s dětmi, ohrožování mravní výchovy mládeže, znásilnění, pohlavní zneužívání)

- další: korupce; vandalismus; protiprávní jednání páchané v okolí restaurací, heren, klubů, diskoték a protiprávní jednání v lokalitách, kde se soustřeďují sociálně vyloučení občané; přestupky v oblasti občanského soužití a přestupky proti majetku. Ze statistik Policie ČR - OŘ Praha III, kam spadá i Praha 14, je zřejmý největší nápad trestných činů na úsecích krádeže věcí z motorových vozidel a krádeže motorových vozidel.

Opatření:

- organizování lokálních bezpečnostních, dopravně bezpečnostních akcí
- činnost oddělení hlídkové služby PČR a MP
- kontroly bazarů a vrakovišť
- budování MKS zejména v místech s větším nápadem trestné činnosti
- kontinuální osvětová činnost o ochraně majetku
- návrhy na opatření, které povedou ke ztížení podmínek pro páchaní této trestné činnosti.

Ze statistik Policie ČR i Městské policie Praha 14 vyplývá, že další výrazný nápad trestné činnosti je u kapesních krádeží, a to zejména v obchodních centrech, v IKEA, CČM a v prostorách MHD. Oběti jsou převážně turisté, návštěvníci uvedených center a osoby využívající dopravních prostředků MHD. Pachatelé jsou ve značné míře osoby ze sociálně slabých vrstev a ze zemí bývalého socialistického bloku.

Opatření:

- zvýšení informovanosti obyvatel a návštěvníků městské části o ochraně osobního majetku
- budování MKS zejména v místech s větším nápadem této trestné činnosti
- hlídková činnost Městské policie hl. m. Prahy a Policie ČR
- návrhy na opatření ke snížení nápadu trestných činů spojených se závislostmi

- návrhy na opatření, která povedou ke ztížení podmínek pro páchání této trestné činnosti
- média a partneři
- jejich prostřednictvím a s jejich pomocí je nutné zabezpečovat pravidelný a reálný tok informací o této trestné činnosti a o prevenci vůči ní.

Na závěr lze konstatovat, že je nutné prohlubovat komplexní přístup k preventivním aktivitám, které zasahují do oblasti školství, sociální, drogové, zdravotní, kulturní, sportovní i např. při výstavbě nových sportovních či obytných areálů. Dále více zainteresovat veřejnost do preventivních aktivit a zároveň ji seznamovat s úspěšnými preventivními aktivitami směřujícími ke zvýšení bezpečnosti a pocitu bezpečí. Je nezbytné aktualizovat informace o vývoji bezpečnostní situace na území městské části Praha 14 a sledovat trendy vývoje nových přístupů směřujících ke zvyšování bezpečnosti a pocitu bezpečí v hlavním městě. Městská část Praha 14 přijímá prostřednictvím svého programu prevence kriminality taková opatření, která jsou pokračující cestou v započatém trendu snižování kriminality na jejím území.

Bezpečnostní složky (městská a státní policie, záchranný systém)

MĚSTSKÁ POLICIE

MĚSTSKÁ POLICIE HL. M. PRAHY

- zabezpečuje zejména místní záležitosti veřejného pořádku na území hlavního města Prahy a plní další úkoly stanovené zákonem o obecní policii nebo jiným zákonem, při plnění svých úkolů spolupracuje s Policií České republiky,
- každý má právo obracet se na strážníka se žádostí o pomoc, strážníci jsou povinni v rozsahu svých úkolů požadovanou pomoc poskytnout.

**Ředitelství Městské policie hl. m. Prahy
Korunní 98/2456, 101 00 Praha 10-Vinohrady**

STRÁŽNÍCI MĚSTSKÉ POLICIE

- kontrolují a postihují nesprávné parkování, přestupky chodců a cyklistů,
- v rámci postihu dopravních přestupků využívají technických prostředků k zabránění odjezdu vozidel (tzv. botičky) a nařizují odstranění (odtah) vozidel, která tvoří překážku v silničním provozu, provádějí kontroly SPZ a RZ s ověřením v evidenci odcizených vozidel a značek
- dohlíží na dodržování pravidel občanského soužití
- provádí kontroly živnostenských provozoven, převážně restaurací se zaměřením na podávání alkoholických nápojů dětem a mladistvím, (dle §30 přestupkového zákona)
- ověřují v rámci prokázání totožnosti osob, zda tyto osoby nejsou v registru celostátně hledaných osob Policií ČR
- zakročují proti zlodějům, násilníkům, výtržníkům, vandalismu a dalším negativním jevům a přispívají tak k ochraně občanů a jejich majetku
- postihují přestupky proti veřejnému pořádku, nejčastěji: rušení nočního klidu, znečišťování a zábor veřejných prostranství, neoprávněné odkládání odpadků a zakládání skládek
- kontrolují dodržování vyhlášek města (např. v oblasti používání pyrotechniky, žebrání, veřejné zeleně atd.)
- dohlíží na přechodech pro chodce, přednostně v blízkosti škol
- provádějí osvětovou a preventivní činnost pro naše spoluobčany.

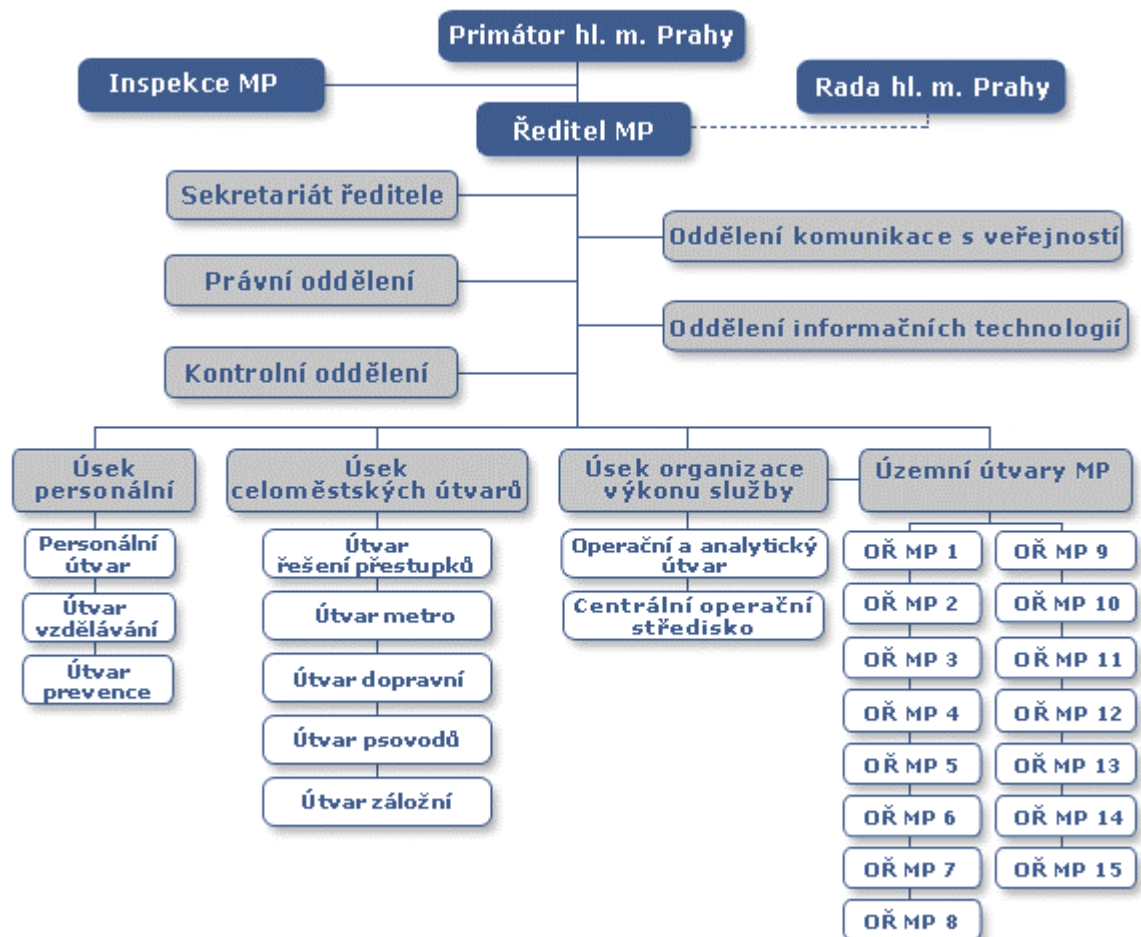

OBVODNÍ ŘEDITELSTVÍ MĚSTSKÉ POLICIE PRAHY 14

Vlčkova 1067

198 00 Praha 9-ČM

ředitelka a policejní rada

Ing. Bc. Dana Hetzlová

od roku 2000 ředitelka OŘ MP, držitelka ocenění strážník roku 2003, jediná žena na postu OŘ MP

Do spravovaného území Městské policie spadají tři samostatné správní celky městských částí **Prahy 14** (Praha 14 a Dolní Počernice), **Prahy 20** (Horní Počernice) a **Prahy 21** (Újezd nad Lesy, Klánovice, Běchovice, Koloděje). Z hlediska uspořádání obvodu jde tedy o sedm městských částí tzv. okrajové Prahy, přičemž za stěžejní je považována naše MČ Praha 14. Už vzhledem k tomu, že v ní probíhá poměrně dynamický rozvoj sídlištní výstavby a také pro bohaté zastoupení obchodních a zábavních zón.

Na obvodní ředitelství městské policie Prahy 14 **slouží 60 strážníků**. Celá městská část je rozdělena na okrsky (Kyje + Hutě, Hloubětín + Lehovec, Kyje + Jahodnice + Hostavice), z nichž každý má svého strážníka, na Černém Mostě jsou dva. Navíc po celých čtyřiaadvacet hodin slouží autohlídky a pěší hlídky.

Detašovaná pracoviště:

Klánovice - V pátém 234, Dolní Počernice - Stará obec 10, Horní Počernice - Jívanská 635, Koloděje - K jízdnárně 9, Běchovice - Za poštovskou zahradou 479, Újezd nad Lesy - Lomecká 656, Hloubětín - vestibul metra "B", Černý Most - Kpt. Stránského 984

okrsky:

celkem 11

okrskářů 18

č. 1 Valenta Jiří, Schuster Roman, Davidovič Jiří,
Perniš Dušan

Újezd nad Lesy

č. 2 Hladík Martin, Pšenčík Petr, Hojer Václav,
Kubera Karel

Klánovice

č. 3 Skolil Zdeněk

Koloděje

č. 4 Bureš Miroslav, Macek Pavol

Běchovice

č. 5 Chlaň Marek, Hasoň Rudolf, Hanzlík Václav,
Burian Petr

Horní Počernice

č. 6 Frančík Vlastimil

Dolní Počernice

č. 7 Novotný Petr (stálá dozorní služba)

Černý Most, Vlčkova 1067

hranice okrsku: Kbelská, Kolbenova, Chlumecká, hranice k.ú. MČ Praha-H.Počernice, Satalice, Kbely

č. 8 Matějka Karel

Hloubětín, vestibul metra

hranice okrsku: Průmyslová, Kbelská, Kolbenova, Broumarská, Tálinská, Oborská, Čelákovická

č. 9 Dlouhý Michal (stálá dozorní služba)

Černý Most, Vlčkova 1067

hranice okrsku: Průmyslová, Oborská, Tálinská, Broumarská, Nedokončená, hranice k.ú. MČ Praha 10

č. 10 Novotný Petr
1984

Černý Most, Kpt. Stránského

hranice okrsku: Broumarská, Chlumecká, Východní spojka, hranice k. ú. MČ Horní a Dolní Počernice, Rokytkva potok

č. 11 Jiroušek Bohumil (stálá dozorní služba)

Černý Most, Vlčkova 1067

hranice okrsku: Nedokončená, Broumarská, Rokytkva-potok, hranice MČ Dolní a Horní Počernice, Praha 10

V průběhu roku 2009 bylo zjištěno celkem **25 639** přestupků, za které bylo uloženo **15 125** pokut v celkové výši **4 551 100,- Kč**.

Veřejný pořádek

V oblasti veřejného pořádku bylo řešeno celkem **4 789** přestupků, které se na celkovém objemu všech přestupků podílely cca 19 %. Celkem bylo ve veřejném pořádku uloženo 3 401 pokut v celkové výši 777 000,- Kč

Doprava

Na úseku dopravy, včetně použití technických prostředků k zabránění odjezdu vozidla (TPZOV - botičky), bylo zjištěno **17 173** přestupků. Přestupky v dopravě tvoří nejfrekventovanější kategorii v rámci všech řešených přestupků a na jejich celkovém množství se podílely cca z 67 %.

Celkově bylo v dopravě uloženo 8 655 pokut v celkové výši 2 534 700,- Kč.

Ostatní přestupky

Mezi ostatní přestupky patří přestupky na úseku majetku, alkoholu a jiných přestupků. Za sledované období bylo zjištěno **3 731** přestupků, tj. cca. 14 %

Za tyto přestupky bylo uloženo 3 069 pokut, v celkové výši 1 239 400,- Kč.

Součinnostní akce.

V průběhu roku 2009 probíhaly kontrolní akce zaměřené na kontroly psů (zjištěno 163 přestupků, 6 chybějících známek), neoprávněné zábory, vraky (483), dopravu v klidu, chodce (635) , kontroly restauračních zařízení, dodržování tabákového zákona (zjištěno 2 523 přestupků). Tyto akce celoročně probíhají v součinnosti s pracovníky ÚMČ, psovody MP a PČR.

V průběhu roku 2009 bylo zjištěno 38 hledaných osob, nalezeno 15 odcizených vozidel, 49 osob bylo omezeno na osobní svobodě a v 67 případech bylo zajištěno místo trestného činu..

Novinky z městské policie



Přestupků v dopravě bylo celkem 17 455, asi třetinu z toho tvoří porušení zákazu stání, přibližně šestinu jízda do zákazu vjezdu, 1 232 stání na chodníku, ale třeba i 626 přestupků chodců a 21 cyklistů. Z přestupků proti veřejnému pořádku v územní samosprávě nejšťastnější znečišťování veřejného prostranství (celkem 2 179), dále 2 026 porušení tzv. tabákového zákona o zákazu kouření na veřejných prostranstvích, 1 234 nedovolených záborů veřejného prostranství, ale také 122 přestupků pejskařů a 28 porušení vyhlášky magistrátu č. 12 z roku 2008 o zákazu požívání alkoholických nápojů na veřejných prostranstvích. Strážníci uskutečnili plných 12 488 kontrol restauračních zařízení zaměřených zejména na podávání alkoholických nápojů mladistvým. Také loni zadrželi a předali Policii ČR 28 hledaných osob a našli 22 odcizených vozidel. Zaregistrovali 341 vraků motorových vozidel a odhalili 173 nepovolených skládek.

Poprvé za těch pomalu už deset let, co jsem ve funkci, se počet naplněných míst blíží počtu těch tabulkových. V našem konkrétním případě je to 72 resp. 76 osob. Máme tedy ještě čtyři místa volná, ideální by bylo, kdyby se do přijímacího řízení přihlásil někdo z místních lidí, což je vzhledem ke znalosti prostředí značná výhoda pro obě strany. Ovšem letos došlo u městské policie ke změně, požadavkem je maturita a věk minimálně 21 let. Doufám, že do konce roku budeme mít stoprocentní stav. Jinak bychom ještě letos rádi rozšířili náš vozový park a tři cyklohlídky o dva motocykly s využitím zejména pro oblast Kyjí, Jahodnice a Hostavic. Dále chceme i nadále rozšiřovat dohled na problémových místech naší městské části, preventivně sledovat různé party teenagerů, chránit děti před dealery drog a šikanou, kontrolovat bezdomovce a pokračovat v nekonečném boji se znečišťováním veřejných prostranství a drobnou kriminalitou. Novinku v naší preventivní práci možná zaregistrovali někteří motoristé už během března, kdy se za stěrači jejich vozů objevili žluté nebo modré karty od našich příslušníků. Žlutá karta je podobně jako ve fotbalu varováním pro řidiče, modrá naopak pochvalou třeba za správné parkování."



Jako každé významné město musí i Praha řešit specifické problémy v oblasti zajištění veřejného pořádku a pouliční kriminality. Pro zvýšení bezpečnosti občanů v naší městské části je tady instalováno celkem 13 kamer, které jsou v provozu 24 hodin denně právě v rámci MKS (Městského kamerového systému), který Praha buduje postupně už od roku 1998. Tři jsou umístěny v areálu CČM, po jedné má Makro a Ikea, další jsou u základních škol Gen.Janouška, Bří Venclíků, Vybíralova, Chvaletická a Hloubětínská, tři zbývající u metra v Hloubětíně, v Brykově a Mochovské ulici. Kamery pomáhají při zajišťování bezpečnosti občanů a slušní lidé z nich nemusejí mít žádné obavy, stejně jako z nějakého omezování osobní svobody. Kamery jsou volné, služba na operačním středisku s nimi může manipulovat, přiblížit si nebo sledovat pachatele, "najat" na detail SPZ, to vše při současném sledování databáze na počítači, při vyhledávání na internetu i při vzájemném propojení vysílačkami se zasahující hlídkou, která tak má přesné informace a ví přesně, co může očekávat, do čeho tzv. jde. Tak jsme třeba v poslední době na lavičce u stanice metra v Hloubětíně zaznamenali strážníci v nočních hodinách okradení opilého muže, ke kterému si přisedl jeden mladík, druhý opodál hlídal, což jako v přímém přenosu sledoval policista v operačním středisku, jenž bleskově informoval nejbližší hlídku, která pak podle jeho pokynů zadržela v blízkém křoví pachatele, kteří se tam při jejím příjezdu schovali. Bez kamery by to opravdu nebylo tak snadné. I v tomto případě je samozřejmě všechno zaevidováno. Je možné uvést další čísla za loňský rok, tentokrát je to přehled z MKS v Praze 14. Bylo zaznamenáno celkem 76 případů, z nich bylo 45 oznámeno přímo občany, 16x dopravní přestupky, 12x porušování veřejného pořádku, dále 2 dopravní nehody a jednu kapesní krádež.

Z Černé kroniky Městské policie: Psal se únor letošního roku, kdy hlídka v Kučerově ulici na Černém Mostě kontrolovala vietnamskou řidičku, stojící se svým vozidlem na chodníku. Po vyžádání dokladů agresivní řidička nejprve kousla do levé ruky našeho strážníka, potom jej surově kopl do rozkroku a své běsnění ukončila ještě úderem do jeho obličeje. Tomu všemu zkoprněle přihlížel její spolujezdec. Teprve poté ji napadený a hodně překvapený strážník zpacifikoval a předal přivolaným kolegům z Policie ČR. Možná, že tenhle případ vyvolá u některých čtenářů úsměv, ale svědčí o nelehké práci policistů a samozřejmě i policistek. Chtěla bych na závěr znovu ujistit veřejnost z Prahy 14, že městská policie je tu skutečně pro ni, ať se nebojí upozorňovat nás na problémy,

které trápí všechny slušné lidi, ať nám i nadále volá. Ostatně, proti předloňským 1 159 telefonickým oznámením od lidí se loni jejich počet zvýšil na 1 382.

Strážníci z obvodního ředitelství Praha 14 Martin Cikánek a Miroslav Sychra byli oceněni medailí Za záchranu života, Jarmila Vojtěchová se stala strážníkem roku 2008.

POLICIE ČESKÉ REPUBLIKY

místní oddělení Kyje-Praha 9

**pplk. Bc. Jaroslav Šimáček,
nadporučík Jan Bambousek**

Bryksova 817
Praha 9-ČM (u konečné metra B)

Území působnost toho policejního oddělení je pro celou Prahu 14 (Černý Most, Kyje, Hloubětín, Hostavice) a také Dolní Počernice. Zabývají se vyšetřováním vloupání do motorových vozidel a jejich krádeží hlavně na parkovištích zdejší obchodní zóny, dále šetří násilnou trestnou činnost (loupeže a přepadení), krádeže zavazadel (zejména v obchodních centrech) a vloupání do různých objektů (zejména do sklepních kójí).



Nový policejní šéf

Od poloviny září je novým vedoucím oddělení Obvodního ředitelství policie Praha III - místní oddělení Kyje se sídlem na Černém Mostě dvaatřicetiletý nadporučík Jan Bambousek.

Tři strážníci

V dubnových Listech jsme v rozhovoru s ředitelkou Městské policie Prahy 14 Danou Hetzlovou slíbili představení tří, magistrátem oceněných strážníků z jejího týmu. Jarmila Vojtěchová převzala čestný odznak Strážník roku a Martin Cikánek s Miroslavem Sychrou obdrželi medaili Za záchranu života. I u policie má žena přednost, a tak začneme dozorcí operačního střediska a komisařkou zdejšího oddělení.

Jarmila Vojtěchovská (dle jejího přání je na snímku vlevo dole v pozadí) se narodila v Prostějově, kde už si jako dítě usmyslela, že bude jednou zootechničkou nebo policajtkou. K tomu prvnímu ji inspirovalo prostředí na Hané, k tomu druhému strýc v uniformě. Vystudovala střední zemědělskou školu v Prostějově a jako zootechnička pracovala i po manželském stěhování do Prahy, kde měly v Letňanech farmu tehdejší Státní statky hl. m. Prahy. V roce 1992 obstála ve zkouškách k městské policii, začínala v obvodu Prahy 9, kde povýšila až na zástupkyni ředitele, později se stala velitelkou bohnické stanice a od roku 1998 pracuje v naší městské části.

"Jsem tady spokojená, pracuji naplno, a tak dost těžce snáším nedůvěřivý pohled na policii obecně. Víím, že také v Praze 14 je řada problémů i viditelného nepořádku, což zdejší lidé citlivě vnímají. Snažila jsem se jim pomáhat při službách v terénu, snažím se o to i tady na operačním středisku, i když ty noční služby mě někdy zmáhají více než kdysi. Člověka o to více potěší slova uznání, ať už ve formě milého dopisu, který jsem nedávno od jedné paní dostala za konkrétní pomoc, nebo oficiální ocenění práce čestným odznakem Strážník roku."



Policejní uniforma se v rodině objevuje už ve třetí generaci, jeden ze třicetiletých synů Jarmily Vojtěchové je totiž strážníkem, druhý právníkem, dvanáctiletá dcera má v hlavě zatím hlavně koně, ale kdo ví, třeba jednou rozšíří řady strážníků v koňském sedle. Do rodinného výčtu patří ještě vnoučata, roční Dominik a šestiměsíční Vanessa. S nimi naše oceněná strážnice po službě nejraději relaxuje, stejně jako v bazénu na zahradě v Hovorčovicích nebo přes zimu v krytém neratovickém, což při její plavecké minulosti je pochopitelné. Čestný odznak je pro ni jakousi první ligou u policie, ocenění rozšiřuje řadu jejich prvoligových úspěchů v plaveckém oddílu někdejší Galy Prostějov. A sportovní terminologií teď plynule vplujeme k dalším oceněným, jejichž čin se z ligové úrovně posunuje až k reprezentaci. Martin Cikánek a Miroslav Sychra totiž obdrželi medaili Za záchranu života. Také s nimi jsem se sešel ve služebně městské policie, abychom se během dvojrozhovoru přesunuli na místo jejich záslužného činu u konečné metra Černý Most.



Miroslav Sychra (32 let) pracuje u Městské policie Praha 14 už třináct let, je zástupcem velitele směny, ženatý, má jedno dítě. Kromě rodiny se ve volném času věnuje zejména sportovním aktivitám, plave, jezdí na kole a in-line bruslích, chodí cvičit do posilovny. O čtyři roky mladší Martin Cikánek je strážníkem specialistou, také on je ženatý, ale zatím bezdětný. Koničky má stejně jaké jeho parták, jen in-line v nich chybí. V terénu spolu slouží čtyři roky. Miroslav Sychra: "Za těch 13 let se práce u policie hodně změnila, je náročnější, často při ní jde o život lidí i náš. Jsou to někdy těžké chvíle, kdy hrozí žloutenka, HIV, kdy jsou ve hře drogy, agrese i pohrdání zákony. Člověk ale nemá čas o tom přemýšlet, musí se rozhodovat a řešit situaci hned, musí pomoci bez ohledu na okolnosti. Celkově se ovšem přístup lidí k policii zlepšil, lidé ji začínají více důvěřovat, svědčí o tom třeba rostoucí počty telefonátů na linku 156, na které my v terénu musíme reagovat."



Martin Cikánek: "Připadá mi, že vztah veřejnosti k městské policii je dost rozdílný, někdo nás vidí v ulicích rád, jinému se už při pouhém pohledu na uniformu pění krev. I když chce člověk často dotyčnému jen domluvit, říci, co udělal, vysvětlit mu přestupek. Naše služba je hodně o komunikaci, o lidském přístupu." Nyní se v našem rozhovoru přesouváme na konečnou metra Černý Most, kde před časem byli v akci oba naši hrdinové. Cestou mě napadá, jestli si při vzájemné službě nelezou někdy na nervy. Prý vůbec ne, slouží spolu vždy dva dny dvanáct hodin denní, pak mají další dva dny noční "dvanáctku", po čtyřech dnech služby následují čtyři dny volna, kdy si prý od sebe dostatečně odpočinou. Navíc eventuální spory ani nepřicházejí v úvahu, protože se v práci musejí vzájemně zajišťovat, jako třeba právě při záchraně dívky na místě, kam jsme mezitím dorazili. " Bylo to po půlnoci, kdy končí provoz metra a nás přivolal dozorcí, že na zábradlí nad autobusovým terminálem sedí mladá žena. Bylo nám jasné, že na nějakou domluvu není čas, že při oslovení by se mohla leknout a spadnout tak z oněch asi sedmi metrů. Proto jsme se k ní zezadu potichu přiblížili, uchopili za pás a otočili ji k sobě. Byla pod vlivem alkoholu, neustále opakovala, ať ji pustíme, že ji opustil přítel, že život nemá cenu. Přestala se držet, nám to držení v předklonu přes zábradlí navíc znesnadňovaly zpocené ruce, takže jsme si ji k nim připoutali, v jednu chvíli ji držel pouze jeden z nás, v tom zmatku nám navíc upadla vysílačka, z okna naproti volal pán "kluci, vydržte" a za chvíli už nám pomáhal. Ve třech jsme ji konečně vytáhli, ač se vzpouzela a opakovala slova o nešťastné lásce, chtěla, abychom ji pustili. Přijela záchranka, státní policie a my si až poté uvědomili, jaká to byla hrůza. A říkali si, že ty návštěvy posilovny se nám zase vyplatily." Slovíčko zase na konci tohoto příběhu má v případě Miroslava Sychry až neuvěřitelnou platnost, protože před asi devíti lety už něco podobného zažil s jedním mužem na tubusu metra. Nyní šlo o tříadvacetiletou asi šedesátikilovou dívku, jejíž záchrana si kromě čestného odznaku při oficiálním přijetí na magistrátu zaslouhuje i obdiv nás všech.

Pravomoc a působnost odborů a samostatných útvarů při výkonu činností provozního charakteru

- **Kancelář starosty** zajišťuje činnost orgánů Městské části Praha 14, Rady a Zastupitelstva městské části, přípravu podkladů pro práci starosty, zabezpečuje činnost redakce „Listy Prahy 14“.
- **Samostatné oddělení sekretariátu členů rady** zajišťuje činnosti a přípravu podkladů pro práci starosty a zástupců starosty.
- **Kancelář tajemníka** zajišťuje činnost tajemníka úřadu zejména v oblasti kontroly a řízení úřadu, přípravě vnitroorganizačních směrnic a příkazů vydávaných starostou a tajemníkem úřadu.
- **Odbor informatiky** odpovídá za instalaci, údržbu a využívání výpočetní techniky v úřadu a za aplikaci automatizovaných informačních systémů v podmínkách úřadu.
- **Odbor hospodářské správy** působí na úseku: zabezpečení veškerých potřeb pro činnost úřadu, s výjimkou činností výslovně svěřených platným organizačním řádem jinému odboru.
- **Personální odbor** působí na úseku zabezpečení personálního obsazení úřadu, úseku práce a mezd, úseku vzdělávání a úseku mzdové účtárny.
- **Odbor ekonomiky a správy majetku** působí na úseku: správy fondů vytvářených městskou částí podle zvláštních předpisů.

Listy Prahy 14 a mimořádné číslo: kniha Letci v názvech ulic

V roce 2005 MČ Praha 14 vydala u příležitosti 60. výročí ukončení II. světové války mimořádné číslo Listů Prahy 14, nazvané „Letci v názvech ulic Černého Mostu“. Medailony letců, podle kterých jsou nazvány některé ulice Černého Mostu, začaly vycházet v Listech Prahy 14 na pokračování již v roce 2004. Díky tomu tito hrdinové II. světové války vstoupili do povědomí občanů Prahy 14 a proto nás nepřekvapilo, že o mimořádné číslo byl i mimořádný zájem. Během dvou let byl celý náklad 1000 výtisků rozebrán, nicméně zájem široké veřejnosti nejen z Prahy 14 o tuto problematiku dále trvá. Během uplynulých tří let se objevily také další nové skutečnosti o osudech našich letců, jež nemohly být ve výše jmenovaném čísle zachyceny. Z toho důvodu byla vydána Městskou částí Praha 14 v roce 2009 renovovanou reedici Letci v názvech ulic Černého Mostu. Oproti prvnímu vydání přibyly autentické vzpomínky rodinných příslušníků letců Irvinga a Ocelky, které se podařilo redakci zkontaktovat. Také aktuální skutečnosti případu manželů Bryksových, vzpomínky pilota Jiřího Slavětínského z Jahodnice, pilota a modeláře Michala Urbana z Prahy 14 a představení modeláře Vlastimila Seidla. Přibyly také informace o třech nově pojmenovaných ulicích (Dobrovolného, Marešova a Půdova). Obrazová část byla rozšířena o snímky všech ulic pojmenovaných po letcích, o další fotografie a snímky modelů letadel, věrných kopií strojů, na kterých létali někteří z našich letců. Modely nám zapůjčili k fotografování letečtí modeláři Michal Urban a Vlastimil Seidl. Autorem životopisných medailonů (kromě Jaroslava Dobrovolného a Jaroslava Mareše, jež napsala redakce Listů Prahy 14 z podkladů získaných přímo od žijících rodinných příslušníků obou letců), je renomovaný vojenský historik a publicista Jiří Rajlich z Historického ústavu AČR.

- ❖ *Ekonomika a správa majetku obce*
- ❖ *Územní rozvoj a výstavba*
- ❖ *Živnostenské podnikání, obchod a služby*
- ❖ *Banky a pošta*

Rozpočet na rok 2009

Sestavování rozpočtu se řídí zákonem č. 131/2000 Sb., o hlavním městě Praze ve znění zákona č. 145/2001 Sb., a dále zákonem č. 250/2000 Sb., o rozpočtových pravidlech územních rozpočtů.

Oddělení rozpočtu odboru ekonomiky začalo na přípravě sestavení rozpočtu pro rok 2009 pracovat již v polovině roku 2008. Jednotlivé odbory byly vyzvány k předložení svých požadavků a byly predikovány příjmové možnosti MČ Praha 14.

MČ Prahy 14 pro rok 2009 sestavila rozpočet, který je dle metodiky o sestavování rozpočtu schodkový. Schodek je kryt zapojením Fondu rezerv a rozvoje. Takto sestavený rozpočet zajišťuje základní finanční rámec potřebný k tomu, aby MČ Praha 14 plnila veškeré své závazky a povinnosti. Obsahem finančního vztahu státního rozpočtu k rozpočtu MČ Praha 14 v roce 2009 je tedy příspěvek na školství a příspěvek na výkon státní správy, kterou městská část vykonává v postavení obce.

Výše příjmů pro rok 2009 je rozpočtována ve výši 263.768.500 Kč. Výdaje běžné jsou rozpočtovány ve výši 222.456.200 Kč a kapitálové výdaje ve výši 79.870.000 Kč. Rozdíl mezi výdaji a příjmy (tzv. financování) zahrnuje splátku půjčky od hl. m. Prahy, krytí výdajů Zaměstnaneckým fondem a zapojení Fondu rezerv a rozvoje.

PŘÍJMY

Dotace představují nejvyšší příjmovou položku v rozpočtu naší městské části. Dělí se na dotace ze státního rozpočtu (pro rok 2009 ve výši 22.577.000 Kč) a dotace hlavního města Prahy (109.898.000 Kč). Další důležitou položkou v rozpočtu je převod ze zdaňované činnosti ve výši 98.000.000 Kč, tyto finanční prostředky byly v rozpočtu využity hlavně na pokrytí kapitálových výdajů. Daňové příjmy jsou stabilní ve výši cca 31.093.500 Kč, nedaňové příjmy jsou ve výši 2.200.000 Kč. U daňových příjmů se jedná o správní poplatky, místní poplatky a daň z převodu nemovitostí. Nedaňové příjmy zahrnují sankční platby, příjmy z úroků a další drobné nedaňové příjmy.

VÝDAJE

Výdaje jsou členěny dle určení jejich čerpání, tj. na výdaje běžné (neinvestiční) a kapitálové (určené na investice).

BĚŽNÉ VÝDAJE:

správa majetku a investic - zde je rozpočtována částka 1.095.000 Kč na zajištění studií a analýz pro investiční akce, na konzultační a poradenskou činnost, vypracování znaleckých posudků, geometrických plánů atd.

ochrana životního prostředí - rozpočtované finanční prostředky ve výši 20.665.000 Kč jsou určeny na údržbu dětských hřišť, zlepšení vzhledu území MČ Praha 14 (výsadba nových rostlinných kultur, sběr psích exkrementů, sekání trávy atd.) a odvoz komunálního odpadu

doprava a výstavba - částka 4.830.000 Kč je určena na opravy a úklid komunikací

školství - je v rozpočtu zajištěno částkou 57.570.200 Kč, z toho tvoří výdaje na příspěvky do základních a mateřských škol 55.000.000 Kč. 1.480.200 Kč je zde rozpočtováno na vybavení tříd, jídelny a zahrady v souvislosti ze zřízením dvou nových tříd v roce 2009 v MŠ Kostlivého.

zdravotnictví a sociální věci - zde je rozpočet nižší z toho důvodu, že sociální dávky budou naší městské části posílány účelově během roku a v průběhu roku bude také rozpočet upravován. V roce 2008 zde byly ještě rozpočtovány prostředky na zajištění provozu LSPP, která byla zrušena k 30.9.2008. Proto ve schváleném rozpočtu na rok 2009

již tyto prostředky nefigurují. Schválený rozpočet je tedy ve výši 4.333.000 Kč z toho 2.600.000 Kč je určeno na zajištění pečovatelské služby. 650.000 Kč je určeno na protidrogovou prevenci.

zastupitelstvo a místní správa - zde jsou soustředěny odměny členům zastupitelstva, mzdové výdaje a odvody sociálního a zdravotního pojištění za zaměstnance úřadu a rovněž jsou zde zahrnuty finanční prostředky na vzdělávání zaměstnanců úřadu. Dále je zde rozpočtována částka 27.530.000 Kč na zajištění řádného chodu a provozu úřadu MČ Praha 14. Na rozvoj informatiky je v rozpočtu počítáno s 4.525.000 Kč.

ekonomika, granty - v roce 2009 počítá MČ P14 s vyhlášením grantů na veřejně prospěšné účely ve výši minimálně 2.800.000 Kč (v rozdělení: 2 mil. Kč pro oblast sociální péče, zdravotnictví, protidrogové prevence a prevence kriminality a 800 tis. Kč pro oblast sportu, tělovýchovy, kultury a volného času dětí a mládeže). Tyto prostředky jsou kryty z příjmů z výherních hracích automatů.

příspěvková organizace KVIZ Praha 14 - rozpočet této organizace činí 13.000.000 Kč. Je určen na zajištění činnosti redakce Listů Praha 14, Centra vzdělávání a veřejného internetu a úseku kultury a dále na pokrytí provozu této příspěvkové organizace a na mzdové a ostatní osobní náklady jejích zaměstnanců.

KAPITÁLOVÉ VÝDAJE:

Zde jsou rozpočtovány finanční prostředky na akce: "Přístavba ubytovny Broumarská č.p. 25" ve výši 16.107.000 Kč, "Stavební úpravy v objektu Šimanovská č.p. 47" ve výši 28.703.000 Kč, "Rekonstrukce výtahů Kardašovská č.p. 773, 774" ve výši 2.600.000 Kč, "Rekonstrukce výtahů Slévačská č.p. 496, 497" ve výši 1.700.000 Kč a "Rekonstrukce výtahů Rochovská č.p. 767" ve výši 850.000 Kč. Dále zde jsou rozpočtovány finanční prostředky ve výši 5.000.000 Kč na zpracování studie včetně projektové dokumentace pro využití bývalého objektu gymnázia Sadská č.p. 530. Předpokladem jsou stavební úpravy, které budovu rozdělí na dvě samostatné jednotky (jesle a školka).

PŘEHLED PŘÍJMŮ 2004-2009

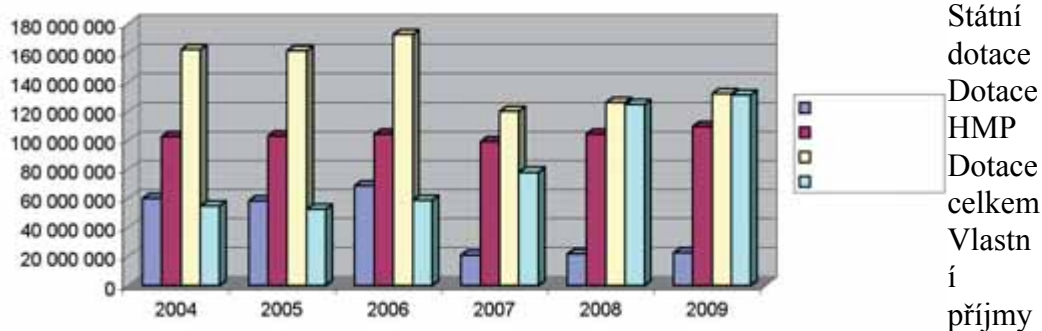

PŘEHLED vybraných VÝDAJŮ 2004-2009

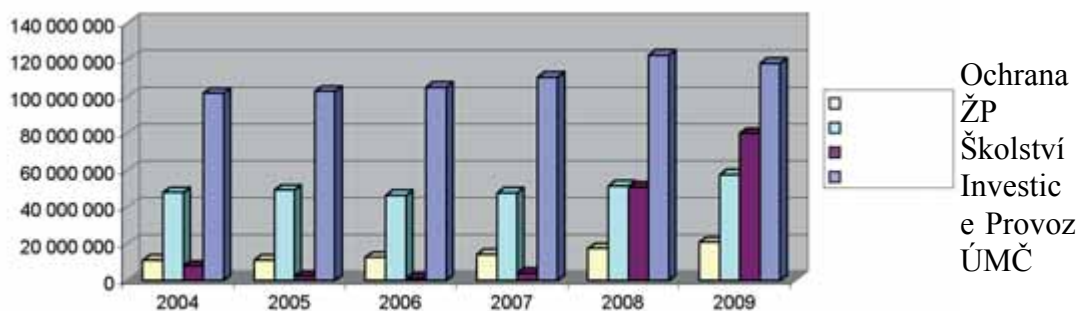

5.000.000 Kč je určeno na zpracování studie včetně projektové dokumentace pro možné využití objektu Hloubětínská č.p. 55, který je ve vlastnictví MČ Praha 14, jakožto kulturně společenského centra.

V rámci školství je zde rozpočtováno 15.000.000 Kč na rozšíření MŠ Kostlivého o jeden pavilon a dvě třídy, 4.000.000 Kč na vybudování šaten v ZŠ Bří Venclíků a 710.000 Kč na zpracování projektových dokumentací. Je třeba, aby byla provedena modernizace programového vybavení a výpočetní techniky úřadu, na toto je v rozpočtu počítáno s 250.000 Kč.

Městská část se bude snažit stejně jako v minulých letech získat během roku účelové investiční dotace z prostředků Magistrátu hl. m. Prahy a dále ze státního rozpočtu. V roce 2001 si městská část vzala půjčku od Magistrátu hl. m. Prahy ve výši 8 mil. Kč na financování opravy domu v ulici Bří Venclíků 1070-1072, roční splátka činí 889 tis. Kč a půjčka bude splacena v roce 2010.

Rozpočet na rok 2009 byl projednán Radou MČ Praha 14 a schválen Zastupitelstvem MČ Praha 14 dne 16. 12. 2008, dále 8.1. 2009 schválila Rada MČ Praha 14 ještě dodatečnou úpravu schváleného rozpočtu, kdy u dotace z hl. města Prahy došlo k navýšení o cca 400.000 Kč. Péče o svěřený bytový fond je zajišťována prostřednictvím správní firmy Správa majetku Praha 14, a.s. v rámci tzv. zdaňované činnosti MČ Praha 14. finanční plán zdaňované činnosti pro rok 2009 počítá s částkou téměř 80 mil. Kč, která je určena na opravy, údržbu, revize a správu bytového a nebytového fondu.

INVESTIČNÍ VÝSTAVBA v roce 2009 – hl. m. Praha i MČ Praha 14

Park u Čeňku – 7,5 milionu Kč

Peníze jsou určeny na přípravu etapy 0001, dokumentaci pro výběr zhotovitele, inženýrskou činnost, zahájení etapy 0001, přípravu etapy 00003 (projektová dokumentace, inženýrská činnost)

Rokytky – 3 miliony Kč

Jedná se o území od Hořejšího rybníka podél Rokytky až k ulici Freyova. Toto území bude obsahovat parkovou úpravu neformální, přirozené sklady rostlin a stromů. Část území bude mít parkovou úpravu s okrasnou výsadbou. Kromě pěších a cyklistických stezek zde budou různá zařízení pro sport (ragby, tenis, volejbal atd), jezdecký klub, sociální zázemí. Rovněž se počítá s umístěním naučné stezky, lapidária a letního amfiteátru.

Cyklostezka, jejíž budování bylo zahájeno v roce 2008 vykácením dřevin v rozsahu projektu, bude dlouhá 3 150 m živičným povrchem. Součástí této stavby bude i rekonstrukce dvou bývalých železničních mostů (Fredova, Poděbradská) a také nový most přes Ocelářskou ulici, nové přemostění u U Elektry a dvě lávky nad průjezdy k bytovým domům. V roce 2009 budou finanční prostředky použity k realizaci lávek, vlastní cyklostezky a sadové úpravy. Finanční prostředky jsou z operačního programu financovaného EU.

Park Hloubětín – 2 mil. Kč

Lokalita pod mosty (Hloubětín, Za Horou) se dočká parku rekultivací pozemků v majetku hl. m. Prahy. Stavební povolení bylo vydáno v roce 2008 a finanční prostředky na realizaci by měly být poskytnuty z operačního projektu strukturálních fondů EU.

Technická vybavenost Kyje Hutě 10 mil. Kč

Etapa 0004 zahrnuje ul. Nad Hutěmi, finanční prostředky jsou určeny na dokumentaci pro územní rozhodnutí, dokumentaci pro stavební povolení, dokumentaci pro výběr zhotovitele a inženýrskou činnost.

Technická vybavenost Jahodnice- 2 mil. Kč

Zbývá provést rekonstrukci v ul. Travná v délce cca 650 m. V roce 2009 bude zpracován projekt pro stavební povolení, projekt pro výběr dodavatele a inženýrskou činnost. Realizace bude dokončena v roce 2010.

Technická vybavenost Za Horou – 8 mil. Kč

V rámci této stavby jsou připraveny rekonstrukce komunikací Za Horou, Okrajová, Třešňová, Švestková, Jednostranná a Aloisovská. Nutnost realizace této akce je vyvolána stavem těchto komunikací. Nové budou s bezprašným povrchem a stávající zástavba bude napojena na kanalizaci. Dokončení stavby bude v roce 2010.

Technická vybavenost Hloubětín – 8 mil. Kč

Ve vazbě na výstavbu a rekonstrukci podzemních inženýrských sítí v oblasti sídliště Hloubětín je navržena rekonstrukce chodníků a vozovek. Částka je určena na zpracování dokumentace pro územní rozhodnutí a pro stavební povolení včetně inženýrské činnosti.

Vysočanská radiála – 40 mil. Kč

Do doby realizace severovýchodní části okruhu kolem Prahy bude Vysočanská radiála plnit jeho funkci, především v převádění průjezdové dopravy na vnější dálniční síť. Návrh rozpočtu předpokládá čerpání finančních prostředků na zbývající majetkoprávní zajištění stavby, které je nezbytně nutné pro vydání posledního stavebního povolení tak, aby bylo možné již realizovat stavbu v plném rozsahu. Stavební práce jsou financovány ze státního fondu dopravní infrastruktury.

Lipnická – Ocelkova – 5 mil. Kč

Sledovaným cílem přípravy a realizace této veřejně prospěšné stavby je jejím včasným průjezdním redukovat prognózovaný nárůst intenzity dopravy v uliční síti obytné zástavby Kyjí-Hutí po zprovoznění mimoúrovňové křižovatky Vysočanské radiály s ulicí Lipnickou. Vybudované komunikační spojení o délce cca 1,1 km vyžaduje výstavbu jednoho drážního mostu na trati ČD Praha-Lysá nad Labem. Pokračující práce na podání žádosti o vydání územního rozhodnutí. Předmětem návrhu rozpočtu na rok 2009 jsou náklady na další část přípravné projektové dokumentace a zahájení stavby.

Komunikace Rajská zahrada – ČD – 1 mil. Kč

V rámci výstavby zastávky na ČD na Rajské zahradě včetně rozšíření tratě o třetí kolej dojde přemostění Chlumecké ul. Lávkou pro pěší. Ta bude spojit stávající zástavbu, budoucí zastávku ČD a stanici metra Rajská zahrada. Stavba bude bezbariérová. Návrh rozpočtu zahrnuje část nákladů na investorskou a projektovou přípravu pro zajištění stavebního povolení. Větší část rozpočtu hradí ČD. Předpoklad zahájení výstavby je v roce 2010.

Vysočanská radiála – úsek Městský okruh – Kbelská – 3 mil. Kč

Předmětná část Vysočanské radiály navazuje na stavbu této radiály v úseku Kbelská – Novopacká a její realizace umožní převedení dopravy směřující do centra z přetížené sítě Vysočan, Libně a Hloubětína na nadřazenou komunikační síť.

Jedná se o čtyřpruhovou směrově rozdělenou komunikaci o délce cca 3,5 km. Kromě toho je součástí stavby mimoúrovňová křižovatka Vysočanská připojující na radiálu stávající Vysočanskou ul. („estakáda“). Před napojením do uzlu Balabenka je trasa radiály vedena v tunelu o délce 1 km. Stavba tohoto úseku Vysočanské radiály je podmíněna zprovozněním Městského okruhu v úseku Pelc/Tyrolka-Balabenka-Štěrboholská radiála. Vzhledem ke komplikovaným koordinačním vazbám v uzlu Balabenka a náročnosti průchodu trasy radiály složitým územím je navíc nutno podrobnějším řešením vytvořit podmínky pro průchodnost a projednání trasy, k níž dosud trvá záporný postoj Hygienické stanice hl. m. Prahy a MČ Prahy 9. Rozpočtovaná částka je určena na zajištění potřebné projektové přípravy, tj. dokumentace k územnímu řízení.

Živnostenský odbor v samostatné působnosti i nadále pokračuje v mapování provozoven obchodu a služeb.

Živnostenský odbor v přenesené působnosti realizuje výkon státní správy, na území městské části Praha 14 a území městské části Praha – Dolní Počernice, vyplývající ze zákona č. 570/1991 Sb., o živnostenských úřadech ve znění pozdějších předpisů, zákona č. 455/1991 Sb., o živnostenském podnikání, ve znění pozdějších předpisů, č. 353/2003 Sb., o spotřebních daních, ve znění pozdějších předpisů a zákona č. 634/1992 Sb., o ochraně spotřebitele, ve znění pozdějších předpisů.

Živnostenský odbor např.:

- přijímá a zpracovává ohlášení živnosti
- vydává výpisy z ŽR, od 1.7.2008 se místo ŽL vydávají výpisy z ŽR
- přijímá a zpracovává žádosti o vydání koncese
- vydává rozhodnutí o udělení koncese
- vydává výpisy z ŽR, od 1.7.2008 se místo KL vydávají výpisy z ŽR
- přijímá a zpracovává oznámení o změně údajů a dokladů uvedených v ohlášení živnosti příp. žádosti o koncesi
- přijímá, zpracovává podání na jejichž základě vydává rozhodnutí o zrušení provozování živnosti na základě žádosti podnikatele
- přijímá, zpracovává podání podnikatele na jejichž základě vydává vyrozumění o přerušování provozování živnosti, příp. o znovu zahájení provozování živnosti
- vede živnostenský rejstřík (ŽR)
- provádí kontrolu dodržování povinností stanovených ustanoveními zvláštních právních předpisů vztahujícími se na živnostenské podnikání, vyžaduje od podnikatele doklady o splnění těchto povinností
- provádí šetření stížností
- ukládá blokové pokuty a pokuty ve správním řízení za porušení povinností vyplývajících z příslušných právních předpisů
- pozastavuje a ruší živnostenská oprávnění
- mapuje síť provozoven obchodu a služeb na území městské části Praha 14 a městské části Dolní Počernice
- jako centrální registrační místo přijímá přihlášky k daňové registraci a jiná oznámení pro finanční úřady, přihlášky k důchodovému a nemocenskému pojištění pro správu sociálního zabezpečení, oznámení vzniku nebo obsazení volného pracovního místa pro úřad práce, oznámení pojištěnce o zahájení popř. ukončení samostatné výdělečné činnosti pro přísl. zdravotní pojišťovnu

Nejdůležitější kontrolní akce živnostenského odboru ÚMČ Praha 14 v tomto roce:

- v roce 2007 začal živnostenský odbor provádět společné kontroly s ČOI podle předem domluveného plánu a zaměření kontroly, kontroly se provádějí vždy jeden den v měsíci, každý následný měsíc se odevzdává ŽO Magistrátu hl. m. Prahy přehled a to, jak samostatných kontrol ŽO, tak i přehled společných kontrol s ČOI, nebylo tomu jinak ani v r. 2009,
- jednou z nejdůležitějších kontrolních akcí v r. 2009, jako v předešlém roce, byla kontrola slevových akcí hned po Novém roce.
- v letních měsících se prováděly kontroly podnikatelů provozující hostinskou činnost, ubytování, potraviny, stánky a vrakoviště,
- ve třetím čtvrtletí se kontrolovaly zejména provozovny, ve kterých se opravují motorová vozidla.
- průběžně během celého roku probíhaly kontroly bazarů, zastaváren a autobazarů. Dále se kontrolovaly cestovní kanceláře, zda jsou pojištěny proti úpadku a cestovní agentury. Podnikání zahraničních osob (migrace cizinců) se kontroluje každý rok průběžně již od r. 2000. V roce 2009 byla u ZFO ještě zaměřena kontrola na plnění registrační povinnosti u Finančního úřadu a Správy sociálního zabezpečení. Byly prováděny kontroly finanční způsobilosti u podnikatelů provozující silniční motorovou dopravu.
- z tematických kontrol byl koncem roku kontrolován zejména prodej vánočních stromků,

V roce 2009 bylo živnostenským odborem – oddělením kontroly zkontrolováno přibližně 546 podnikatelských subjektů. Řešeno bylo 9 stížností, uloženo bylo 71 pokut v celkové výši 102 100,- Kč, sankčně bylo zrušeno 20 živnostenských oprávnění a 2x bylo provozování živnosti pozastaveno. Celkem bylo zkontrolováno 329 provozoven. Rovněž bylo provedeno 73 šetření u provozoven, sídel nebo míst podnikání.

Živnostenský odbor se organizačně člení od 1. 4. 2009 takto:

- oddělení registrace podnikatelů
- úsek metodicko-právní
- oddělení kontroly

Zaměstnanci

Činnost živnostenského odboru v roce 2009 zajišťovalo do 31. března 15 zaměstnanců a od 1. dubna 13 zaměstnanců. Živnostenský odbor vydal v roce 2009 více než 10.500 dokumentů z IS RŽP (Informační systém Registru živnostenského podnikání).

Podnikatelé

Počet podnikatelů – 9.794 fyzických osob (z toho 889 zahraničních osob) a 1.690 právnických osob. Dohromady na území městských částí Praha 14 a Dolní Počernice mělo sídlo nebo bydliště (pobyt) 11. 484 podnikatelů, to je o 325 podnikatelů více než v roce 2008.

Provozovny

Počet provozoven na území městské části Praha 14 a městské části Dolní Počernice byl přibližně 934 (viz příloha).

Činnosti a počet provozoven k 31.12. 2009 - příloha

autobazary	13	
autoopravny, autodíly	79	
autoškoly	4	
cestovní kanceláře (agentury)		13 (8+5)
čerpací stanice	12	
domácí potřeby	3	
drobné zboží, hračky, obuv	21	
drogerie	13	
fitness, masáže, sauny	35	
hobby	1	
hodiny, klenoty, dárky	10	
hypermarkety	1	
supermarkety Penny, Albert, Lidl	4	
chovatelské potřeby	6	
kadeřnictví, kosmetika	108	
květiny, keramika, zahradnictví	12	
mandlování, čistírny, praní, opravy prádla	9	
maso, uzeniny, drůbež	6	
oční optiky	5	
opravny obuvi, výroby klíčů	6	
ovoce, zelenina	7	
pizzerie, rychlé občerstvení	37	
počítače, servis, telefony, elektro práce	25	
potraviny	56	
pronájem vozidel	4	
provozování odstavných ploch, parkoviště	8	
provozování veřejného WC	3	
realitní kanceláře	36	
restaurace, pohostinství, bary, herny	73	
sběrné suroviny	2	
šití oděvů	5	
tabák, noviny, knihy	18	
textil, oděvy, second hand	45	
truhlářství, nábytek	27	
ubytovací služby	44	
velkoobchody	17	
videopůjčovny	1	
výrobna-potraviny	5	
zámečnictví, železářství, kovovýroba	21	
ostatní	139	
- z toho např.: polygrafická výroba, vydavatelská činnost, tiskárna	10	
reklamní činnost, marketing	20	
bazar, zastavárna	2	
prodej kamene, zpracování kamene	3	
bowlingové herny	3	

solná jeskyně ISIS
fonotéka

1
1



Česká spořitelna - pobočka Hloubětín

Otevírací doba:

Po, St, Čt: 9:00-12:30, 13:30-18:00, Út a Pá: 9:00-14:00

Poděbradská 489

194 00 Praha 9 - Hloubětín

Tel: 281091910, 281091917, 281 866 651, Fax: 281860604

www.csas.cz

Informační linka: 800 207 207

Zákaz na karty: 267 201 889

SERVIS 24: 844 111 144

Na této pobočce se poskytují kromě jiných služeb i hypoteční úvěry. bankomat poblíž na OD Hloubětín (venkovní)

Česká spořitelna - pobočka Kyje

Otevírací doba:

Po a Čt: 9:00 - 12:30, 13:30 - 17:00, Út, St, Pá: 9:00 - 14:00

Rožmberská 25

19400 Praha 9 - Kyje

Tel: 266 610 660, 266 610 618, Fax: 266610658

www.csas.cz

Informační linka: 800 207 207

Zákaz na karty: 267 201 889

SERVIS 24: 844 111 144

Na této pobočce se poskytují kromě jiných služeb i hypoteční úvěry.
bankomat není

Česká spořitelna - pobočka HORNBACH

Otevírací doba:

Pouze spotřebitelské úvěry

Po až Pá: 8 – 20, So a Ne: 10 - 19

tel.: 281 918 315

Chlumecká 2398

198 00 Praha 9 - Černý Most

Tel: 281 918 315

Fax: 281 918 316

E-mail:

www.csas.cz

Informační linka: 800 207 207

Zákaz na karty: 267 201 889

SERVIS 24: 844 111 144 v Hornbachu je bankomat KB

Česká spořitelna - pobočka Černý Most

Otevírací doba:

Po, St, Čt: 9:00 - 12:30, 13:30 - 18:00, Út a Pá: 9:00 - 14:00

Bryksova 758

190 00 Praha 9 - Černý Most

Tel: 281 910 006, 281 910 004, Fax: 281 910 002

www.csas.cz

Informační linka: 800 207 207

Zákaz na karty: 267 201 889

SERVIS 24: 844 111 144

Na této pobočce se poskytují kromě jiných služeb i hypoteční úvěry. venkovní bankomat



ČSOB - pobočka Centrum Černý Most

Otevírací doba:

Po a Čt: 9:00 - 18:00, Út, St, Pá: 9:00 - 16:00

Chlumecká 765/6

19819 Praha 9 - Černý Most

Tel: 281 011 811, Fax: 281 011 840

www.csob.cz

bankomat 8 - 22 hod.



Komerční banka - pobočka Černý Most

Otevírací doba:

Po 9:00-18:00, Út 9:00-16:00, St 9:00-18:00, Čt 9:00-16:00, Pá 9:00-15:00

Bryksova 759

190 00 Praha 9 - Černý Most

Tel.: 955 549 412

Fax: 281 860 297

www.kb.cz

bankomat dostupnost 24hod.

Komerční banka - pobočka Hloubětín

Otevírací doba:

Po 9:00-18:00, Út 9:00-16:00, St 9:00-18:00, Čt 9:00-16:00, Pá 9:00-15:00

Poděbradská 489, Praha 9 - Hloubětín

(vedle pošty)

Tel.: 222 453 130, 222 453 131

Fax: 266 312 791

www.kb.cz

bankomat dostupnost 24hod.

V Praze 14 jsou celkem 2 pošty:

Pošta Praha 98

Cíglerova 1139, 198 00 Praha 9 - Černý Most I

po - pá 8 - 19 hod., sobota 8-12

telefon: 281 867 427, fax: 281 918 374

Pošta Praha 94

Poděbradská 489, 194 00 Praha 9 - Hloubětín (bývalé Vetiškovo náměstí)

po - pá 8 - 18 hod., sobota zavřeno

telefon: 281 868 226

- ❖ *Životní prostředí*
- ❖ *Doprava, spoje a komunikace*

Revitalizace kyjského rybníka

Kyjský rybník byl spolu s dalšími rybníky na Rokytce založen pravděpodobně ve 14. stol. z podnětu prvního pražského arcibiskupa Arnošta z Pardubic. Původně Kyjský rybník sloužil i jako zásobárna vody pro mlýn situovaný v prostoru pod hrází. Přívod vody do mlýna se nedochoval a byl zrušen v minulosti při rekonstrukci hráze. Na počátku 60. let 20. století byl rybník téměř zcela zanesen náplavy a větší část jeho plochy byla zarostlá mokřadní vegetací. V roce 1962 bylo realizováno odbahnění cca poloviny rybníka (dolní část). Poté byly práce přerušeny a bylo na ně navázáno až v rámci přípravy výstavby sídliště Černý Most v 70. a na počátku 80. let 20. století. V té době bylo provedeno odbahnění rybníka v celé ploše a dále byla zřízena sedimentační nádrž dešťových vod rozšířením východní části Kyjského rybníka a vybudováním dělicí hráze.



V roce 2006 byl Kyjský rybník zanesen cca 69 000 m³ bahna, které dosahovalo místy mocnosti až 1 m. V tomto konkrétním případě byla zvolena metoda odbahnění plovoucím sacím bagrem. Práce na odbahnění rybníka byly zahájeny v červenci 2007, samotná těžba sacími bagry však byla zahájena až v září 2007. Práce na odbahnění byly skončeny 30. června 2008 a z rybníka bylo odvezeno 69 000 m³ sedimentu. V roce 2009 probíhala celková rekonstrukce železničního mostu přes Kyjský rybník, díky které byla trvale snížena hladina v rybníce. Snížení hladiny bylo využito k vyčištění prostoru před vypouštěcím zařízením a provedení generální opravy vypouštěcí klapky a požeráku. Součástí prací byly i sanace poškozených betonových konstrukcí vypouštěcího zařízení.

V současné době je zahájena II. etapa revitalizace Kyjského rybníka. Cílem plánované revitalizace Kyjského rybníka je zvýšení jeho krajinněestetického, ekologického i rekreačního potenciálu, omezení celoplošného zanášení rybníka sedimenty, zajištění jeho správné funkce a prodloužení životnosti funkčních objektů. Ve východní části Kyjského rybníka se na dně rybníka počítá se zřízením umělého ostrova a navazujících úseků ponořených hrázek (trvale pod hladinou) sloužících k zachycení sedimentů nesených přítokem Rokytky. Ostrov je navržen především z důvodu posílení ekologické stability a biodiverzity v území Kyjského rybníka. Zřízením ostrova vznikne ideální prostor pro

hnízdiště vodního ptactva. Pozvolné břehy ostrova a plochy nízko nad vodní hladinou umožní růst mokřadní vegetace, která se v rámci Kyjského rybníka vyskytuje pouze v malé ploše vzhledem k rozloze vodní hladiny. Dále bude provedena úprava jižního břehu a břehových partií Kyjského rybníka, které jsou na mnoha místech značně poškozeny.

Břehy budou nově opevněny několika různými způsoby. Část břehů bude vytvarována do mírného sklonu a osázena mokřadní vegetací, část bude řešena jako přístupy k vodě opevněné kamennou rovnaninou nebo štěrkovým pohozem. Celý projekt dovrší rozsáhlé sadové úpravy v okolí rybníka, které už započaly na podzim 2009. Realizace druhé etapy bude trvat nejméně do června 2010. Poté ještě proběhne částečné letnění rybníka, což bylo doporučeno předními odborníky na rybníční problematiku z Třeboně. Částečným vyletněním by mělo dojít k ozdravení rybníčního dna a vylepšení vlastností zbylého rybníčního bahna. Tím by se po napuštění měla vylepšit nejen kvalita vody, ale i kvalita rybí obsádky, což je vzhledem k rybářskému revíru velmi důležité. Veškeré práce by měly být ukončeny a rybník by měl být natrvalo napuštěn nejpozději v září 2010.

Investor: Hlavní město Praha, Odbor ochrany prostředí MHMP, Jungmannova 35, zástupce investora: Ing. Jiří Karnecki, Ing. Martina Buchtíková

Projektant: Ing. Jan Kapsa, TDI: Ekotechnik-inženýring s.r.o., Ing. Jiří Jílek

Dodavatel: Lesy hl. města Prahy - středisko vodní toky, zástupce dodavatele: Ing. Ondřej Palička, Zdeněk Baloun

Doba realizace: leden - září 2010

Nový železniční koridor v Praze 14

Rychlíky a expresní vlaky jezdí už od 10. prosince loňského roku po zmodernizovaném úseku trati mezi Prahou - Libní a Běchovicemi. Sdružení zhotovitelů vedly Skanska DS a Eurovia, investorem stavby byla Správa železniční dopravní cesty a finance ve výši 2,5 miliardy Kč poskytl Státní fond dopravní infrastruktury. Zprovozněním cca devět kilometrů dlouhé trati došlo k výraznému zlepšení kvality dopravy cestujících v této oblasti i nebývalému zkulturnění nejbližšího okolí trati, z níž 2 990 metrů vede naší městskou částí. Nejvýraznější změnou je ztrojkolejnění stávající dvoukolejné trati, její nový povrch a také dominantní protihlukové stěny v celkové délce 3,4 km. Na všech zastávkách a stanicích jsou moderně řešená nástupiště i přístupové chodníky. V Kyjích tak byla třeba nově propojena zastávka i s Broumarskou ulicí. V těchto místech hodně brzdilo tempo výstavby skalnaté podloží. Aby byl dodržen termín výluky, muselo být použito větší množství těžké techniky.

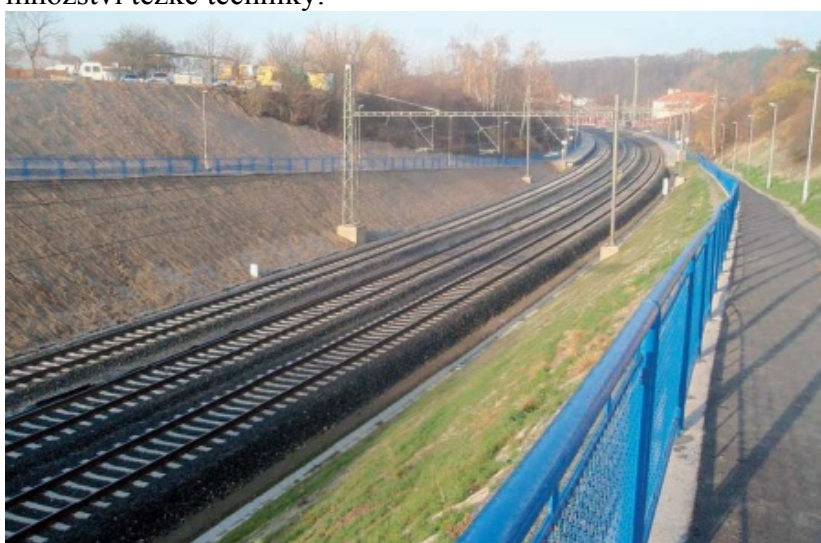



Příměstské vlaky

Zrekonstruovaný úsek dále zahrnuje úplnou obnovu železničního spodku i svršku všech souvisejících staveb, tedy mostů a viaduktů, propustků, zdí a náspů. Tady musíme zdůraznit citlivě vyřešené spojení historické stavby s nynějšími stavebními prvky u viaduktů v těsném sousedství Kyjského rybníka. Původně tu stály dva souběžné mosty z let 1929 a 1951, které byly přestavbou spojeny v most jeden. Betonové klenby byly sanovány, cihlové sneseny. Zachovány zůstaly velké žulové kameny. Kumulace kamenů různých velikostí teď nově zdobí násep mezi Kyjemi a Hostavicemi v tzv. gabionech, což jsou drátěné koše a matrace z korozivzdorného pozinkovaného drátu naplněné právě kamením. Nové je i trakční vedení a zejména zabezpečovací zařízení, odpovídající současnému trendu a řešení na tratích v Evropě. Nyní jsou na pořadu dne další kompletní opakované provozní zkoušky a také dobroušení kolejnic speciálním strojem.



Mapka z nového územního plánu hlavního města Prahy, v němž se počítá s dalším rozvojem a modernizací pražského železničního uzlu v rámci PID (Pražské integrované dopravy). Ve výhledu jsou zahrnuty například nové železniční stanice na Jahodnici a Rajska zahrada v Praze 14. Dole: Letecký snímek Prahy 14 s vyznačením železničního koridoru.



Důležitější než rychlíky Supercity, EuroCity, InterCity, EuroNight ai Pendolino, které upalují po hlavním železničním koridoru přes Prahu 14, je pro dopravní spojení naší městské části linka S 1 pražské integrované dopravy (PID). Sto procent spojů na této příměstské lince již zajišťují z pražského depa vypravované nové vlakové soupravy City-Elefant (staré pantografové jednotky zde již přestaly definitivně jezdit). Cestujícím je tak zajištěna přeprava vlakem, jež snese srovnání s proslulými berlínskými či vídeňskými příměstskými rychlovlaky.

Rovněž obě vlakové zastávky v našem regionu, v Kyjích a Dolních Počernicích, se změnily k nepoznání: stará staniční budova a rozpadající se přístřešky, jež byly pro ostudu ČD, vzaly za své. Obě stanice integrované v PID mají nové přístupové chodníky a nástupiště s elegantními prosklenými čekárnami, samozřejmostí je staniční rozhlas a digitální informační systém pro cestující, podchod u kyjské zastávky je vybaven plošinou pro vozíčkáře.





Hlavní železniční tah dnešní ČR byl budován jako Severní státní dráha s trasou Praha - Kolín - Pardubice - Česká Třebová - Zábřeh na Moravě - Olomouc. S velkou slávou byl uveden do provozu 20. srpna 1845 s cílem zajistit v budoucnosti propojení Prahy s Vídní a posléze s Drážďany. Patřil mezi první železniční trati s parostrojním provozem v Čechách. Trať procházela obcí Kyje, kde však vlaky nestavily, nějaká příměstská doprava po železnici byla tenkrát ještě vzdálenou utopií. První vlaková zastávka bez přístřešku byla v Kyjích vybudována až v roce 1892, první čekárna byla zřízena až po první světové válce.

Krátké ohlédnutí do minulosti

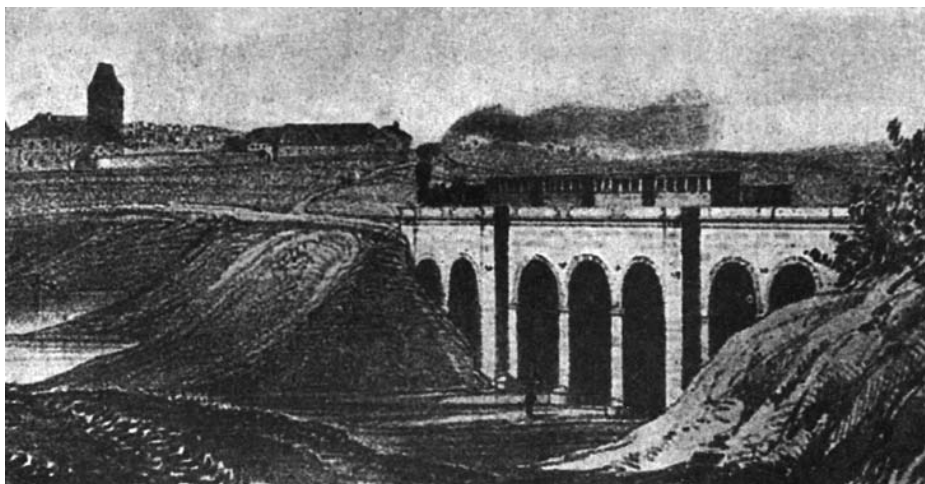

Na dobovém obrázku vidíte Kejský viadukt v roce 1845, název ulice Pod Hloubětínskou zastávkou (dnešní Praha 9) dokládá, že i Hloubětín měl na této dráze svoji železniční stanici. Býval u ní přejezd se závorami, posléze vedl přes trať jen nechráněný přechod. Sprejery pomalované torzo drážního domku na bývalé hloubětínské zastávce (snímek z roku 2004). Poslední dnes už historická fotografie zachycuje starou zastávku Praha - Kyje o povodních v roce 2002, kdy mimořádné kyvadlové vlaky významně pomohly při přepravě cestujících z Prahy 14 do centra Prahy a zpět.

- ❖ *Přehled kulturních událostí MČ Praha 14*
- ❖ *Galerie 14*
- ❖ *Knihovny*

KULTURNÍ UDÁLOSTI PRAHY 14

ROK 2009

LEDEN

Kulturní a sportovní akce:

- 7. ledna:** Vernisáž výstavy fotografií Obrázky z krabičky Zdeňka Mikšíka v Galerii 14
11. ledna: Kardinál Vlk v Kyjích – Listy č. 2, str. 17
14. ledna: Koncert komorní hudby: Pražské dechové kvinteto v Galerii 14
19. ledna: Vyhlášení 15. ročníku soutěže „Já a můj obvod“ – výtvarná soutěž

ÚNOR

Kulturní a sportovní akce:

- 2. února:** Turnaj v bowlingu, Prelátská 12, v Kyjích
4. února: Vernisáž výstavy obrazů Miroslava Vodičky v Galerii 14
11. února: Koncert komorního dua: Robert Pacourek – klarinet, Michal Rezek – klavír
14. února: Praha 14 tour 2009 – tenisový turnaj ve čtyřhře hala Hloubětín
18. února: Odpoledne s jubilanty v Galerii 14

BŘEZEN

Kulturní a sportovní akce:

- 11. března:** Výstava obrazů výtvarníků z Vlašimi: Ing. arch. Josef Buršík, Drahomíra Svobodová, Jaroslav Svoboda v Galerii 14
14. března: Turnaj ve stolním tenisu ve sportovní hale plaveckého areálu v Hloubětíně
18. března: Koncert saxofonového kvarteta Bohemia
19. března: Pražské poetické setkání – obvodní kolo celopražské recitační přehlídky

DUBEN

Kulturní a sportovní akce:

- 6. dubna:** Velikonoční trhy neziskových organizací
8. dubna: Vernisáž výstavy Kateřiny Skořepové - Invaze rostlin v Galerii 14
15. dubna: Koncert komorní hudby – Milostná lyrika v proměnách času – Musica dolce vita
16. dubna: Turnaj žáků ZŠ ve stolním tenisu o putovní pohár starosty, tělocvična v plav. Areálu v Hloubětíně
24. dubna: Dojmy z Černého Mostu ve fotografii- Centrum vzdělávání a veřejného internetu, Rudolf Zemek
25. dubna: Svatojiřská pouť v Hloubětíně
30. dubna: Čarodejnice – Restaurace u Eriky

KVĚTEN

Kulturní a sportovní akce:

- 4. května:** Turnaj v bowlingu J. R. Club Kyje
6. května: Vernisáž výstavby obrazů Milana Dufka, Český Granc Milana Dufka
13. května: Milostná dueta – pěvecký koncert za doprovodu smyčcového kvarteta sólisté Národního divadla v Praze Jitka Svobodová – soprán, Jan Ježek – tenor.
16. května: Praha 14 tour 2009 – tenisový turnaj ve čtyřhře, ZŠ Bří Venclíků
23. května: Májování – divadelní festival – společné setkání městských částí Praha 14 a Dolní Počernice – Hostavický zámeček – program Praha 14
30. května: Dětský den, TJ Slavoj Hloubětín

ČERVEN

Kulturní a sportovní akce:

6. června: Skateboardové závody – skatepark v Bryksově ulici na Černém Mostě

10. června: Koncert duchovní hudby v kostele sv. Bartoloměje

13. června: Dětské rybářské závody

27. června: Výstava automobilových a motocyklových veteránů u obchodního centra CČM

ČERVENEC, SRPEN

Kulturní a sportovní akce:

červenec

8. července: Malování na chodníku

srpen

29. srpna: Turnaj v nohejbalu o pohár starosty m. č. Praha 14

ZÁŘÍ

Kulturní a sportovní akce:

5. září: Praha 14 Tour 2009: turnaj v tenisu o pohár starosty, TJ Slavoj Hloubětín

9. září: Vernisáž výstavy obrazů a oděvních doplňků Libuše Bartákové a fotografií přírody Vojtěcha Sládečka

12. září: Turnaj v malé kopané, TJ Sokol Kyje

14. září: Turnaj v bowlingu v J. R. Clubu – Bowling, Prelátská

16. září: Závody na koloběžkách a kolečkových bruslích – tubus metra Rajská zahrada

19. září: Zahradní slavnost Babí léto – 14. ročník

23. září: Koncert duchovní hudby

24. září: Den zdraví, Galerie 14

27. září: Závody na in-line bruslích

ŘÍJEN

Kulturní a sportovní akce:

7. října: Vernisáž výstavy fotografií Miroslava Doubka v Galerii 14 – Svět ticha

14. října: Koncert Smyčcového kvarteta – Česká hudba v kvartetní tvorbě

21. října: Jubilanti v Galerii Prahy 14

22. října: přednáška Rudolfa Zemka: Stopy pravěku v okolí Černého Mostu ve fotografii, CVVI

24. října: Pochod kolem Prahy 14, křest knihy Letci v názvech ulic Černého Mostu

LISTOPAD

Kulturní a sportovní akce:

7. listopadu: Turnaj ve stolním tenisu

11. listopadu: Koncert komorní hudby

PROSINEC

Kulturní a sportovní akce:

5. prosince: Mikulášská nadílka

14. prosince: Vánoce ve stanu – předvánoční prodej výrobků neziskových organizací

16. prosince: Vánoční koncert v Galerii 14 – tria „In Camera Caritatis“ se sólistkou Olgou Jelínkovou - soprán

Kulturní dům v Kyjích (v Šimanovské 47) v historických datech:



- V roce 1909 požádal hostinský Josef Vrkota o stavební povolení ke stavbě hotelu.
- Poslední majitelkou od roku 1936 byla Klára Silbersteinová.
- Dne 12.12.1940 bylo vloženo vlastnické právo pro Vystěhovalecký fond protektorátu Čechy a Morava.
- Po válce byla na nemovitost uvalena národní správa podle dekretu prezidenta republiky ze dne 19. 5. 1945.
- Od roku 1947 byla nemovitost pod správou MNV Praha-Kyje (místního národního výboru) (v objektu působily RaJ Říčany, ochotnická společnost „Jarost“ a bydleli zde dva nájemníci).
- V roce 1958 MNV Kyje rozhodl o přestavbě Hotelu u zastávky v Kyjích na kulturní dům v akci „Z“ (přestavba probíhala v letech 1961-1962),

Z kroniky, str. 518-519: Rok 1960: „Byly také zahájeny práce na výstavbě Kulturního domu a to rekonstrukcí bývalého „Hotelu u zastávky“ ve Starých Kyjích. Práce byly zařazeny jako 60. generální oprava. Předpokládaný náklad 474 289 Kčs. Bylo zde počítáno s brigádní pomocí občanů z celé obce. Technickým dozorem byl radou MNV pověřen stavitel Josef Slavík.“ Z kroniky, str. 529 „Slavnostní otevření Kulturního domu je stanoveno na 2. listopad 1963.“

- Dne 16. června 1961 byl přikoupen dům čp. 46.
- 2.11.1963 byl slavnostně otevřen nový kulturní dům (644 tis. Kčs a 20 tis. brigádnických hodin v hodnotě 232 tis.Kčs, tedy celkem 877 tis. Kčs.).
- Dne 12. 5. 1969 byla předmětná nemovitost převedena na „Osvětovou besedu Praha 9 Kyje“.

1971-1991 Kulturní dům Kyje

V roce 1971 rozhodnutím rady MNV se název změnil na „Kulturní dům.“ V roce 1984 byly v Kulturním domě shledány vážné hygienické závady, že hrozilo jeho uzavření a o dva roky později byl skutečně uzavřen, jeho činnost byla přenesena do kulturního střediska na Černém Mostě. V roce 1987 byla otevřena v KD Kyje veřejná knihovna vybavena pro děti, mládež a dospělé více než 7000 knižními tituly. Otevřena byla v pondělí a ve středu od 16 do 18 hodin.

Nový Kulturní dům se trvale zapsal do podvědomí obyvatel svými vyhlášenými kulturními pořady, plesy, koncerty, kurzy kytary, houslí a pohybové výchovy.

Ředitelé KD Kyje:

1971-1973	Vladimír Bican
1973-1982	Václav Sládek
1982-???	p. Patera
??-1991	Jiří Bělohradský

- 24. 5. 1991, přešel dům čp. 46 a 47 do vlastnictví Hlavního města Prahy (Místní úřad Praha-Kyje sídlí od léta 1991-1994 v budově kulturního domu) a později byly svěřeny Městské části Praha 14 (od roku 1995-1996), zde sídlí starosta, tajemník, občanskosprávní odbor (podatelna, přestupky, odbor plánu a financí (vedoucí účtárny), odbor organizační, odbor personální).
 - **1997-2007** - objekt s kulturním sálem a restaurací byl 10 let v dlouhodobém pronájmu firmě SAAD & Co spol. s r.o. (Hassan Mandjouneh z Prahy 14, zápis 20. 8. 1996). Hospůdka, diskotéky a pronájmy sálu. Objekt nebyl udržován.
 - 9/2007 – Zastupitelstvo schválilo rekonstrukci KD Kyje, odhad nákladů 21mil.Kč (celkem za tři etapy vč. ubytovny)
 - 11/2008 – Rada MČ vybrala nabídku jediné firmy, které splnila formální náležitosti (cena stavební části 48 mil Kč)
 - 12/2008 - zahájena rekonstrukce kulturního domu v Kyjích
 - 12/2009 - dokončena rekonstrukce kulturního domu v Kyjích (náklady 62 mil. Kč)
-

Rekonstrukce plná překvapení

Čilý pracovní ruch panoval na Velký pátek velikonoční při rekonstrukci Kulturního domu v Šimanovské ulici, kam jsme se vydali v doprovodu stavbyvedoucího Tomáše Červenky z firmy Elizza, kterého jsme se ptali hlavně na problémy této rozsáhlé stavby. "Každý stavebník vám potvrdí, že budovat nové je snadnější než rekonstrukce, což v případě tohoto zařízení platí dvojnásobně. Neustále narážíme na nějaká překvapení jako důsledek stavby v tehdejší akci Z ze sedmdesátých let, kterou s nadšením budovali tzv. polodoborníci, aniž by po nich zůstala nějaká dokumentace.



Třeba v zasypaném sklepe jsme narazili na původní klenbu, kterou ale už bohužel nemůžeme obnovit. A pod hromadou suti jsme objevili spodní vodu, což nám opět ztížilo práci, protože jsme museli měnit izolaci u budovy, celou ji podřezat (zařízení na podřezávání stěn na snímku vpravo dole) a železobetonovou stěnu doplnit ještě izolační vanou pod celým objektem. Nebo stěna za jevištěm, v níž jsme vytvořili díru na odvoz suti a dopravu materiálu, abychom vzápětí zjistili,

že hned vedle byl na čtvrtku cihly zazděný podobný otvor. A tak bych mohl pokračovat, prostě překvapení stíhá překvapení. Klobouk dolů před architektem, který tuhle rekonstrukci projektoval, a který za pochodu musí spolu s námi řešit další problémy. Poděkovat bychom měli i do nebe za počasí, které teď po nepříznivé zimě panuje. V případě dešťů bychom totiž těžko stačili odčerpávat vodu, takže momentálně musíme urychleně dokončit krovy a střechu, protože květen obvykle bývá deštivý. Pracujeme průběžně ve všech podlažích od sklepa až po střechu, najednou bouráme i stavíme, což ovšem jinak při této rekonstrukci ani nejde."





Tomáš Červenka u jímky se spodní vodou v místě, kde za pár měsíců bude kotelna a strojovna vzduchotechniky.



Z nápisu na cihle je patrné, že byla vyrobena v cihelně ve Vnoři.



Stavbaři se činí

Po rozpačitém rozjezdu rozsáhlé rekonstrukce Kulturního domu v Kyjích nabraly práce uvnitř objektu už to správné stavbařské tempo. Po vyklizení areálu převládá v současnosti demoliční činnost, i když už jsme tady zaznamenali také zednické práce na nové podobě polyfunkčního objektu. Mezinárodní tým firmy Elizza s.r.o. se opravdu činila.



Umění v Galerii 14 seznam vystavujících umělců

2009

Zdeněk Mikšík	Obrázky z krabičky
Miroslav Vodička	Krajinky a repliky impresionistů, č. 2, str. 6
Ing. arch. Josef Buršík, Drahomíra Svobodová a Jaroslav Svoboda	Výtvarníci z Vlašimi
Invaze rostlin v G14	Kateřina Skořepová
Český Granc	Milan Dufek
Obrazy a oděvní doplňky Fotografie přírody	Miluše Bartáková Vojtěch Sládeček
Svět ticha	Miroslav Doubek

Výběr z výstav, pořádaných v Galerii 14

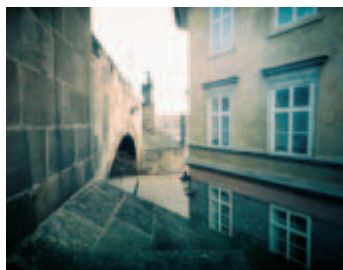

Obrázky z krabičky

Obrázky nasnímané bez elektroniky, bez mechanické závěrky a dokonce i bez objektivu, to je další výstava fotografií Zdeňka Mikšíka v Galerii 14 pořízených dírkovou komorou vlastní výroby. Volně navazuje na předchozí pozoruhodné fotografické experimenty tohoto kreativce. Jak si mohli návštěvníci výstav minulých všimnout, je Zdeňkovi ze všeho nejbližší vymýšlení nových postupů i přístupů k vyjádření výtvarného efektu, hledání nového pohledu a v tomto případě i nástroje, kterým lze dosáhnout "jiných" než obvyklých výsledků. Těm, kteří Zdeňka Mikšíka neznají osobně, musím prozradit, že podobný přístup volí i v mnoha dalších činnostech, kterými se zabývá. Je pro něj typické, že zatímco někteří ostatní vyvíjejí značné úsilí k tomu, aby viděli nějaký film, nechali se povozit na lodi či dovést někam turistickým průvodcem, Zdeněk raději natočí film sám, ujme se kormidla osobně, či založí vlastního turistického průvodce, jenž nese dodnes hrdé jméno Moskyt a jeho podtitul se díky stále se rozšiřujícímu záběru změnil na Geograficko badatelský magazín. To všechno samozřejmě musí být a je cítit i ze snímků Zdeňka Mikšíka, pořízených jak jinak, než dávno zapomenutou, nepoužívanou a tedy znovuobjevenou, novátorskou technologií. Je bezesporu zážitkem a dobrodružstvím hledat a nacházet ve vystavených fotografiích tyto tvůrčí neotřelé postupy a zároveň si s potěšením uvědomovat, že prapůvodní funkce a hodnoty fotografie, jakými jsou výtvarno, emoce a použití znalostí řemesla, nepadly na oltář použitému technologickému novátorství. Obrázky ze Zdeňkovy krabičky ukazují převážně komorní českou krajinu a její zákoutí. Nehledejme proto při návštěvu této výstavy prvoplánově atraktivní exotickou podívanou, ale soustředme se na emoce, které se uvnitř nás při pohledu na tyto snímky náhle z ničehož nic objevují, jak otisk světla na vyvolávaném negativu.

Leoš Drahoša



Krajinky a repliky impresionistů

Miroslav Vodička, povoláním technik, vystavuje v G14 na Černém Mostě od 4. do 26. února především krajinky a repliky impresionistů, malované převážně pastelem. Autor bydlí již 35 let na Hutích a malování obrázků se jako amatér začal věnovat až po odchodu do důchodu v roce 2003. Průpravu k vlastní tvorbě získával např. v ateliéru akademického malíře Česlava Jaroše (figura) a v ateliéru Kaštan v Dejvicích

(portrét a krajina). V létě se již pětkrát zúčastnil výtvarné dílny Národní galerie, jež se jako týdenní soustředění koná na různých místech republiky. Prezentace v G14 je pro Miroslava Vodičku jeho první samostatnou výstavou.

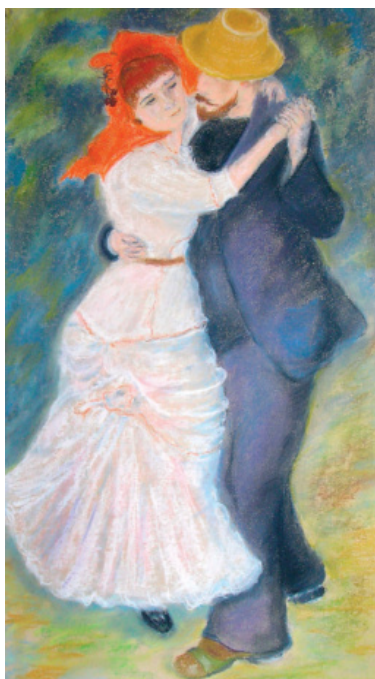

Výstava obrazů výtvarníků z Vlašimi

Ve středu 11. března 2009 se konala v Galerii 14, nám. Plk. Vlčka 686, Černý Most, na vernisáž obrazů výtvarníků z Vlašimi: ing. arch. Josefa Buršíka, Drahomíry Svobodové a Jaroslava Svobody. Josef Buršík se věnuje především krajinomalbě technikou suchého pastelu. Je členem Unie výtvarných umělců. Drahomíra Svobodová se zabývá figurální tematikou a portréty, hlavně dětí. Z technik je jí nejbližší akvarel. V tvorbě Jaroslava Svobody převažuje figurální a portrétní námět, zaměřuje se také na dřevěné plastiky.

Barevný svět ticha

Podvodní fotografie Miroslava Doubka zprostředkovávali návštěvníkům Galerie 14 jedinečné zážitky, které vás uhranou na celý život, pokud se stanete potápěči. Nestací jen rekreačně šnorchlovat na hladině, teprve během ponoru s potápěčskou výstrojí (případně na nádech při freedivingu) se vám otevírá fantastický podmořský svět, jehož rozmanitost, barevnost a tajuplnost se na souši nic nevyrovná. V Galerii 14 vystavuje Miroslav Doubek čtyřicet velkoformátových fotografií, jež vznikly v průběhu více než 400 ponorů v mnoha světových mořích, ale i v jezerech v letech 1985 až 2008.

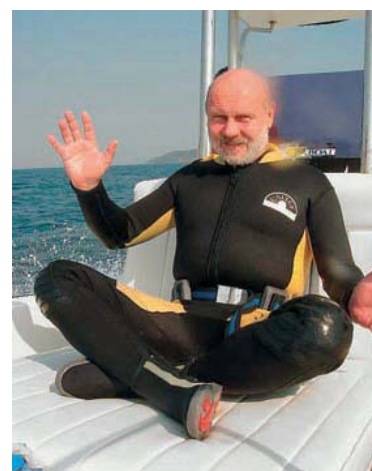

Většinou používal analogový fotoaparát na kinofilm ve vodotěsném pouzdře. Samozřejmostí výbavy podmořského fotografa je silný podmořský blesk, neboť v hloubce pod tři metry je svět ticha už ponořen do hluboké modři, takže osvětlení je nezbytné, aby byly vidět barvy, jimiž hýří korálové útesy a hejna ryb a další podmořští živočichové a rostliny. Fotografovat pod vodou na profesionální úrovni není jednoduché, jen samotná výstroj se vším všudy váží až 50 kg a ti největší profíci mají na svém kontě až tisíc ponorů za rok. Ač sám sebe Miroslav Doubek považuje za amatéra (za rok má v průměru jen 30 ponorů), jeho fotografie snesou srovnání s těmi nejlepšími. Asi to nejhezčí, co kdy pod mořem spatřil, byly stolové korále až 4 m v průměru, jež vytvářely bizarní jeskyně na Maledivách. Doslova rájem pro podmořské fotografy jsou fotografické soutěže, trvající většinou 7 dní, kdy denně mají tři ponory a nafocené filmy se hned vyvolávají a hodnotí.



Kardinál Vlk v Kyjích

Mimořádným okamžikem, který v mrazivém lednu zahřál přímo u srdce, byla pro kyjskou farnost návštěva nejvyššího představitele katolické církve v České republice. Kardinál Miloslav Vlk se 11. ledna 2009 zúčastnil nedělní bohoslužby v kostele sv. Bartoloměje v Kyjích, který se zaplnil věřícími do posledního místa, a posléze byl vřele uvítán na zdejší faře, kde pro všechny příchozí bylo připraveno malé pohoštění. Na stole zavoněl domácí štrudl a cukroví, ve velkých termoskách byl teplý čaj a káva, přívětivá a domácí atmosféra okouzila i samotného pana kardinála. Naše redakce sice nepatří mezi věřící, nicméně jsme přijali pozvání od pana faráře, a i pro nás bylo nakonec setkání s kardinálem Vlkem jedinečným zážitkem, na který budeme dlouho vzpomínat.

Knihovna pro dospělé a děti Hloubětín

Poděbradská 489, Praha 9 - Hloubětín

Knihovna se nachází na galerii obchodního domu Hloubětín (nad Penny Marketem).

Od 3. 4. 2007 je tato automatizovaná pobočka součástí automatizované knihovní sítě Městské knihovny v Praze (MKP).

Běžná otevírací doba:

Po zavřeno

Út 9:00 - 19:00

St 12:00 - 19:00

Čt 12:00 - 19:00

Pá 9:00 - 15:00

So zavřeno

(o prázdninách jen Po, Út, Čt)

Knihovna pro dospělé a děti Černý Most

Generála Janouška 1060, Praha 9 - Černý Most

bezbariérový přístup

Od června 2005 je tato 22. automatizovaná pobočka součástí automatizované knihovní sítě Městské knihovny v Praze (MKP).

Běžná otevírací doba

Po zavřeno

Út 9:00 - 19:00

St 12:00 - 19:00

Čt 12:00 - 19:00

Pá 9:00 - 15:00

So zavřeno

Pojízdná knihovna Černý Most (bibliobus č. 2)

Funguje po celý rok kromě školních prázdnin.

Čtenáři mají k dispozici 2 600 knih - beletrii, naučnou a dětskou literaturu, časopisy, dva PC s internetem i bezbariérový přístup.

Pondělí:

od 13 do 18 hodin v Bryksově ulici na konečné stanici metra Černý Most (u cesty od metra k ČČM)

Středa:

postupně zastávky na Hutích ve Světské ulici (10-13 hod.), v Rožmberské ulici u Pávovského náměstí v Kyjích (13.30-15.30) a na Jahodnici v ulici 9. května (16-18 hod.)

- ❖ *Tělovýchova a sport*
 - Nejzajímavější sportovní akce*

Sonkal s 19 zlatými

Koncem roku se v Brně konalo mistrovství České republiky v taekwondu, kterého se zúčastnilo 21 škol a 380 soutěžících ve čtyřech věkových skupinách - žáci, junioři, senioři a veteráni. Oddíl Sonkal z Černého Mostu do soutěže vyslal 25 závodníků, kteří si vedli velmi úspěšně. O dva individuální tituly mistryň republiky se zasloužily se Kristýna Hudková v kategorii juniorek B a Linda Deutschová - juniorka A (na prvním snímku vlevo). Největší ocenění na sonkaláky ovšem čekalo v samotném závěru, kdy jim byl předán pohár pro nejúspěšnější školu národního šampionátu. Po dvou druhých místech v letech 2003 a 2006 patří Sonkalu příčka nejvyšší.

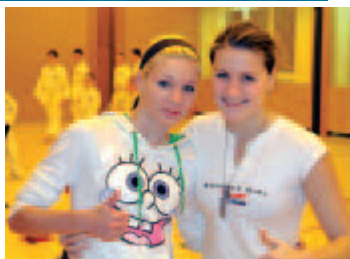

Dost dobrý důvod k návštěvě jednoho z tréninků oddílu v tělocvičně ZŠ Vybíralova i k rozhovoru s oběma mistryňmi republiky. Začneme tou, o jejíž řadě medailí z ME jsme v Listech už několikrát psali, devatenáctiletou studentkou informatiky v ekonomice Lindou Deutschovou, která si na šampionátu nově vyzkoušela také roli rozhodčí v žákovských soubojích. " V Brně byla fantastická atmosféra, ve které se mi podařilo zvítězit v MATSOGI (sportovní boj s kontaktem) a TULech (technické sestavy), stříbro jsem získala za T-Ki (speciální techniky přerážení). A k tomu jsme ještě byli nejlepší v sebeobraně, týmové soutěži, která je pro diváky vždy nejatraktivnější, protože tam závodnice bojuje proti dvěma útočníkům nebo útočnicím. Svým způsobem je to i určitá exhibice, která nás i publikum ohromně baví. V této souvislosti mě dost mrzí, že republikový šampionát neměl téměř žádnou publicitu, ale ono to bohužel platí o taekwondu obecně, přitom takoví borci jako třeba " Mrak" Honza Mraček nebo "Koště" Michal Košátko jsou mistry Evropy i světa. V zahraničí o nich vědí, tady je zná pár zasvěcených. V televizi je taekwondo Popelkou, sponzoři zase bílou vránou. Jinak mě teď kromě sportu čekají maturita a přijímací zkoušky na vojenskou školu, pak bych chtěla odjet na rok do Spojených států. A kdo ví, třeba se po návratu dočkám toho, že taekwondo se ve znalostech veřejnosti přiblíží jiným sportům."

Čtrnáctiletou blondýnu Kristýnu Hudkovou čeká ještě pár měsíců školní docházky, a pak? " Chodím do ZŠ Vybíralova, kde se ve zdejší tělocvičně věnuji už pět let taekwondu a dosud jsem to dotáhla k modrému pásku, což je vrchol juniorské kategorie B. Takže na tatami bych ráda postoupila na žebříčku do kategorie A, která je od červeného pásku. A ve studiu bych se chtěla dostat na střední hotelovou školu. Jinak na Černém Mostě bydlím od narození, teď jsem si sem z moravské metropole dovezla dvě zлата ze soutěží MATSOGI, kde jsem postupně porazila pět soupeřek, a z T-Ki, navíc ještě stříbro z TULU. V brněnské hale byli nadšení diváci, kteří ocenili i naše týmové vystoupení v sebeobraně. Tenhle šampionát řadím mezi své dosud nejúspěšnější."



Celkový výčet medailových zisků Sonkalu na MR v Brně je ohromující, 19 zlatých, 11 stříbrných a 9 bronzových medailí je skvělým výsledkem práce celého oddílu v čele s trenéry Ondřejem Vrábem (na snímku ve výřezu) a Theodorem Šedou.

Spokojené akvabely

Už sedmadvacátý ročník Vánoční ceny Prahy v synchronizovaném plavání byl během mikulášského víkendu k vidění v hloubětínském bazénu. Soutěžilo se ve všech disciplínách, na programu byly sóla, dua, týmy i kombinované sestavy starších zákyň a seniorek. Jako tradičně soutěž zdobí vysoký počet zúčastněných států (13) i klubů (31), jako tradičně se těšila značnému diváckému zájmu (škoda, že kapacita ochozu je dost omezená) a jako tradičně na vše z pozice ředitelky závodu dohlížela Kateřina Vostárková. Tu jsme také požádali o stručné hodnocení tří denního klání. " Náš závod se koná v ideálním termínu, kdy mu nekonkurují podniky podobného charakteru, dále mají na rozhraní dvou sezón závodnice ideální příležitost k premiérovému vyzkoušení nových sestav a v neposlední řadě je to poměrně hojně spojování soutěže s návštěvou předvánoční Prahy.



Proto je zájem značný, třeba Japonky už tady byly počtvrté a moc si pochvalovaly atmosféru, plynulý průběh závodu i celkovou organizaci. To člověka z úst reprezentantek národa známého svou precizností i ve zdánlivých maličkostech opravdu moc potěší. Velký dík za to patří hlavně Květě Ptákové, která měla veškerou organizaci na svých bedrech, přihláškami počínaje, přes ubytování jednotlivých výprav až po technické zajištění závodu. K tomu stovky mailů a telefonátů i desítky na místě řešených požadavků. Opravdu bez Květy si tenhle podnik nedokážu představit, zvládla to jako každoročně výborně. Odměnou jí byla spokojenost zahraničních a domácích klubů i výsledky děvčat z našeho oddílu SK Neptun, která se v nabitě konkurenci opravdu neztratila.





Skauti v Hloubětíně slaví čtyřicítku

Skautský oddíl Práčata, který se skládá z 35. smečky vlčat, 35. oddílu skautů a 35. roverského kmene Havrani, oslaví letos 40. výročí svého založení. Za dobu, po kterou oddíl v Hloubětíně existuje, jsme zažili mnoho veselých i napínavých příhod.

Probíhá domluvená noční hra se sousedním táborem. Je to tábor podnikový, moderní. Dvojice našich vybraných mužů je pověřena, aby se do cizího tábora vplížila a velkým kuchyňským nožem přibodla na vlajkový stožár výhrůžný dopis. Jako indiánští bojovníci, nespátráni hlídkou, pronikli až do středu táborového náměstí. Dopis i kudla připraveny. "Cink, cink" - úkol nebude možno splnit, vlajkový stožár tvoří ocelová roura zabetonovaná do louky. Kdy se to stalo? V roce 1972 nebo 1973. Rok 1997, tábor na Tiché Orlici. Už týden prší, voda v řece stoupá, ale povodně zatím nikdo nečeká. V noci drží hlídky vedení. Je dohodnuto, začne vylévat z břehů, dáme nejnětější vybavením na svahu. Dokud voda stanech vydrží. Údolí je přece pár centimetrů vody, která tam Případně si pro věci dojdeme v jedné hodiny se voda vylévá, dohodne, že raději odejdeme Času máme dost. Rozhodnuto, Za tři hodiny je na tábořišti po



jsem skoro o nic. Ale tábor bohužel skončil. Táborová kuchyně, v ní člen, kamna jsou doruda. Přibíhá rádce a křičí: "Proboha, co to děláš, vždyť jsi spálil půlku dříví." Odpověď: "Vařím čaj, nevidíš?" No, budiš. "A kde máš hrnec s vodou?" vyzvídá rádce. "Jo, ten jsem asi zapomněl dát na kamna." Léto 1983. Na tábor přijela kontrola z výboru Svazu mládeže. Rok před tím musel oddílový tábor předčasně skončit, protože soudruzi s námi nebyli spokojeni. Hlavní vedoucí provází kontrolu, snaží se, aby vše proběhlo pokud možno hladce. Kontrola není nadšena ze sekery zaťaté ve špalku u vlajkového stožáru, Je to symbol práce v táboře. Srp a kladivo by kontrola asi viděla raději. Tu se z kuchyně ozve mocný hlas: "Schovejte oběd, Vladimír a Ilja ještě nejedli." Dojem jsme vzbudili úžasný. Přitom se jednalo pouze o jméno jednoho a přezdívku druhého člena oddílu. Podzim 1987. Starší členové staví klubovnu na Slavoji, kterou nám někdo na jaře zapálil. Stavíme, stavíme, každý víkend, někdy i v týdnu.

Činnost oddílu je omezena na minimum. Chvilu odpočinku, všichni lapají po dechu. "Venco, víš, jak to bude hezký, až to tady bude hezký?" nechá se slyšet jeden asi šestnáctiletý amatérský zedník. Tábor, odpolední koupání. Jeden ze "speciálních" členů leží v tůňce v potoce a vydává zvuky: "Ááá, ááá". Co děláš, Kájo?" ptá se vedoucí. "Je mi zima" stěžuje si Kája. "Tak vylez ven." Dobrá rada. "Nemůžu," odpoví logicky Kája, "je mi zima." Oslavy čtyřicátin proběhnou v klubovně oddílu na stadionu TJ Slavoj Hloubětín Tesla. Protože oddílem s bohatou historií prošlo několik set kluků hlavně z Prahy 9, zveme všechny, kdo se chtějí podívat na staré i nové kroniky, filmy z táborů, fotografie, různé rekvizity z táborových her a mnoho dalších věcí. Od pondělí 9. do čtvrtka 12. února, každý den od 16 do 19 hodin, bude v naší klubovně výstava otevřená pro všechny zájemce. V klubovně se potkáte se členy oddílu i jeho vedením.

Přijďte kterýkoliv den, kdy budete mít čas. Rádi vás přivítáme. Aby se ale zvýšila pravděpodobnost, že se potkají návštěvníci, kteří mají podobné zájmy, doporučujeme pondělí rodičům současných členů a úterý dřívějším členům a jejich rodičům. Ve středu



ze když se voda věci na postele a s odejdeme do srubu neopadne, věci ve tak široké a těch bude, nám nevadí. holínkách. Kolem ale vedení se se všemi věcmi. uděláno.

pás vody. Nepřišli

upravíme program tak, aby byl zajímavý pro případné zájemce o členství v oddíle a jejich rodiče. Čtvrtek doporučujeme členům našich bratrských oddílů, skautských i z jiných organizací. Dávná historie 35. skautského oddílu sahá až do roku 1917 a najdou se v ní události, na které můžeme být opravdu hrdí. Proč tedy slavíme letos teprve 40. výročí oddílu, když se cítíme být pokračovateli 35. skautského oddílu založeného před více než 90 lety? Od roku 1955 byl v Hloubětíně oddíl mladých turistů při TJ Slavoj Hloubětín. Navázal na činnost 35. skautského oddílu, který byl po roce 1948 zrušen. Hloubětínský oddíl byl v letech 1968-1970 registrován v Junáku, opět jako 35. skautský oddíl. Měl mnoho mladších členů, a proto byla roku 1969 oficiálně založena 35. smečka vlčat. Z ní se postupem doby vyvinul náš oddíl tak, jak pracuje v Hloubětíně nyní. Od roku 1969, kdy byla 35. smečka vlčat založena, jsme nikdy nepřerušili svoji činnost. Po zákazu Junáka v roce 1970 pokračoval oddíl ve své činnosti ve Slavoji Hloubětín. Po roce 1972 i v pionýrské skupině při ZDŠ Hloubětínská 700. V roce 1975 jsme začali používat název Oddíl Práčata, který nepřipomínal zakázanou skautskou organizaci. Po roce 1989 se oddíl Práčata vrátil do obnoveného Junáka. Roky běžely, vedení oddílu se střídala. Pořád se jedná ale o jeden oddíl - od roku 1969. Proto letos slavíme 40. výročí od založení.

Úspěšný Aerobic Klub Chvaletická

Při hodnocení loňského roku na setkání v Aerobic Klubu Chvaletická to bylo opravdu radostné ohlédnutí. Děvčata z klubu pod vedením Kamily Šebíkové úspěšně startovala na různých soutěžích, z nichž přivezla na Lehovec 20 medailí a 10 pohárů za 1.-3. místa, a to i v kategorii nejmladších děvčat 6-8 let. Letošní rok začal úspěchem Karolínky Medové, která se 14. ledna za přítomnosti televizních kamer dostala v Ostravě do pětičlenného finále soutěže Mini miss 2009.

Také letos je v klubu možné navštěvovat hodiny rekreačního aerobiku, stejně jako soutěžního pro děvčata od čtyř do osmnácti let, dále pak hodiny dospělých na stepch.



Konečně jsme se dočkali

Nejstarší hloubětínští pamětníci vzpomínají s nostalgií na letní koupání v Hořejším rybníku, ti o něco mladší si vybavují hodiny, strávené na zdejším koupališti hned pod rybníkem a nejmladší pamětníci už bez nostalgie zase dávají k lepšímu, jak je zdejší bazén hned od zahájení svého provozu před třiatřiceti lety každé prázdniny uzavřen. Když navíc už rok chodí kolem nově vybudovaného venkovního bazénu, nešetří kritickými slovy na adresu jeho provozovatele. Leč pozor, letos čeká všechny milovníky koupání pod širým nebem výrazná změna, konečně se totiž dočkali. Po nezbytné technické odstávce kvůli čištění bude od 13. července otevřen venkovní bazén a k dispozici veřejnosti budou i vnitřní prostory, kde ovšem nebude voda ohřívána na obvyklých 26 stupňů. Venkovní bazén má rozměry 17 x 8 metrů, po celé ploše je hloubka 140 cm. Tedy nic pro malé neplavce.

Pokud budete chtít naučit alespoň ať už tady či jinde, alespoň pár rad od Kratochvílové, hloubětínském plavat už plných začněte vody, pomalu je neutírají oči,



své potomky základům plavání, máme pro vás Dany která v bazénu učí děti třicet let. Tak tedy, vydechováním do zvykejte, ať si chytejte je za

nohy, formou her u nich pěstujte příjemný pocit z vody, buďte v ní stále s nimi, protože tahle metoda osobního příkladu je fakt účinná, postupně zkoušejte splývání i prsová tempa a hlavně na ně dávejte stále bedlivý pozor. Vězte, že naučit plavat znamená nebát se vody, mít z ní radost.

Výuku stylově čistého plavání nechte raději na odbornících, ostatně hned po ukončení letního provozu bude 1. září v Hloubětíně zahájen zápis do kurzů plavání pro rodiče s dětmi, plavání pro předškoláky, kurzy akvabel a také základního, zdokonalovacího a kondičního plavání. To už se bude odehrávat uvnitř ve 27 stupňů teplé přisolované vodě.

Sportovní hry seniorů

S nápadem na jejich uspořádání přišel oblastní spolek Českého červeného kříže v Praze 9 a 14 a bez přehánění můžeme napsat, že se trefil do černého. Seniorů přišlo na hřiště ZŠ Chvaletická, kde se hry poprvé 3. června pod záštitou starosty konaly, téměř čtyři desítky. Úvod patřil krátkému kulturnímu programu a pak se pustili do soutěží v přelévání vody, hodu míčkem na cíl, hodu kruhem na cíl, šipek a hodu míčkem do dálky.

Zdravá soutěživost seniorům nechyběla, hecovali se a povzbuzovali, snažili se dosáhnout co nejlepšího výsledku. Mužů bylo jenom pět,

zato Jaroslav Novák ve svých 91 letech nejstarší a nevedl míčkem na cíl Větší hodnotou však pro seniory možnost formou společně a dopoledne, na rádi vzpomínat a moci napřesrok nejlepšími v přelévání vody satalického klubu

svých 91 letech nejstarší a nevedl míčkem na cíl Větší hodnotou však pro seniory možnost formou společně a dopoledne, na rádi vzpomínat a moci napřesrok nejlepšími v přelévání vody satalického klubu

Mezi rychlostní soutěži se objevily i dvě členky seniorů, Zdeňka Fáberová a Květuše Kapinusová, s nímž si klub na Černém Mostě již delší dobu přátelsky vzájemně vyměňuje informace o pořádání různých akcí. Zajištěno bylo občerstvení, aby síly vydržely až do vyhlášení výsledků. K dobré náladě přispěl směskou populárních písní klávesista

Josef Holan, jenž si musel přikolíkovat noty, aby mu je větrík neodvál.



Medaile a pamětní listy předával starosta Prahy 14 Miroslav Froněk.



STREETBALL-MANIA

Je pošourný větrný den, místy dopadají těžké dešťové kapky, avšak některým chlapcům a dívkám to zřejmě nevadí. Po prostoru parkoviště nákupního Centra Černý Most se prohánějí v kraťasech a tílkách. Začátkem června se na tomto místě totiž konala STREETBALL-MANIA. Jedná se o sport, jenž by

nezasvěcený laik nazval košíkovou. To by se ovšem mýlil. Dvě tříčlenná družstva proti sobě nastoupí na nevelkém hřišti a útočí pouze na jeden společný koš. Hraje se 13 minut hrubého času a v případě nerozhodného výsledku se hází trestné hody. Soutěžilo se hned v několika kategoriích: mix(10-13), junior (14-17), ženy (14+) a muži (18+), systémem dvou pavouků. Celkem se včas zaregistrovalo 38 týmů a vítězové jednotlivých kategorií měli možnost si o den později zahrát celorepublikové finále s vítězi jiných krajů a samozřejmě i o věcné ceny. Oběma dny provázel energický moderátor MC KAYAG a i přes nepřízeň počasí se hrál kvalitní streetball, takže se po celou dobu bylo na co dívat. V přestávkách jednotlivých soubojů se diváci mohli pobavit pohledem na vystoupení Powerisera, Breakdance, Beatbox, Cheerleaders, Street art exhibici a samozřejmě i půvabné mažoretky. Vítězové pražského kola: Street Kings, Ham Stars, Economists, Vánočkáři, vítězové celorepublikového finále: Street Kings; Sex, drugs and Pick and Roll; Vytrískaný vokna, Xstream Converse tým.

SKATE TOUR 2009



Ve stejný den jako streetball- mania byl 6. června na Černém Mostě zahájen 7. ročník závodů pro nesponzorované jezdce na skateboardech - SKATE TOUR 2009. Dějištěm této populární akce byl opět malý skatepark v Brykově ulici, kde si místní teenageři každý den zkouší, co dokáží zajet na svých prknech s kolečky. Skateboardové závody se tu tradičně pořádají pod záštitou starosty, a to ve dvou věkových kategoriích: do 14 let tentokrát závodilo jen 14 jezdců, kdežto v kategorii nad 14 let předvedlo své volné jízdy téměř na padesát jezdců. Pořadatelé i jezdci se museli vypořádat s nepřízní počasí v podobě občasného deštíku, jenž však nic neubral na celkově pohodové atmosféře, jež panovala jak mezi soutěžícími, tak rozhodčími a přihlížejícím publikem. Letos bylo vytvořeno skromnější zázemí než loni - chyběl cateringový stan, který nahradil menší přístřešek s plachtou pro občerstvení. Jak jsme se dozvěděli od pořadatele, jímž jsou Black Bridge Bastards ve spolupráci s KVIZ Praha 14, jezdců při této soutěži ubývá. Jednak kvůli stále větší konkurenci jiných závodů, a také proto, že nesponzorovaných, čistě amatérských jezdců je méně než bývalo. Kdo na to má, tak se profesionalizuje nebo má sponzora i v tomto malém sportu. Přesto se najde stále dost kluků, kteří si chtějí na zdejším skateparku jednou za rok zazávodit. A pokud se letos probojovali mezi finalisty, mohli si odnést jako cenu od sponzorů skate komplet a oblečení.

- ❖ *O školství*
- ❖ *Seznam školských zařízení*
- ❖ *Mateřské školy*
- ❖ *Základní školy*
- ❖ *Opravy a rekonstrukce školních zařízení*
- ❖ *Střední školy, Vysoká škola*
- ❖ *Dětská hřiště*

Školní rok 2009/2010

MČ Praha 14 má 6 základních a 10 mateřských škol (příspěvkové organizace), které jsou všechny v právní subjektivitě (dostávají příspěvek na provoz od obce, se kterým hospodaří a dotaci na mzdy pedagogických a nepedagogických pracovníků od Ministerstva školství, mládeže a tělovýchovy prostřednictvím Magistrátu hlavního města Prahy. A čtyři soukromé střední školy a jednu, kde zřizovatelem je Magistrát hlavního města Prahy.

Mateřská škola Korálek, Praha 9 – Černý Most, Bobkova 766
Mateřská škola OBLAČEK, Praha 9 – Černý Most, Šebelova 874
Mateřská škola SLUNÍČKO, Praha 9 – Černý Most, Gen. Janouška 1005
Mateřská škola, Praha 9 – Černý Most, Vybíralova 967
Mateřská škola, Praha 9 – Černý Most, Vybíralova 968
Mateřská škola, Praha 9 – Černý Most I., Paculova 1115
Mateřská škola, Praha 9 – Lehovec, Chvaletická 917
Mateřská škola, Praha 9 – Hloubětín, Zelenečská 500
Mateřská škola, Praha 9 – Hloubětín, Štolmířská 602
Mateřská škola JAHODNICE, Praha 9 – Kyje, Kostlivého 1218

Mateřská škola DUHA, Praha 9 – Dolní Počernice, Svatoňovická 687

Odbor školství školám schvaluje rozpočet, provádí veřejnosprávní kontroly, metodicky vede školy, vypisuje konkurz na ředitele, jmenuje a odvolává ředitele, stanoví ředitelům plat a odměny, projednává s řediteli rozpočet na mzdové prostředky, dojednává termíny zápisu dětí do MŠ atd.

Zápisy do MŠ pro školní rok 2010/11

počet	přihlášené děti		přijaté děti		dětí odcházející do ZŠ
	z toho:		z toho:		
	z HMP	z ost. krajů	z HMP	z ost. krajů	
	564	0	417	0	408

Vyšší poptávka byla v lokalitě MŠ Kostlivého a jejího odloučeného pracoviště MŠ Osická. Vzhledem k tomu, že se od 1. 9. 2009 v této MŠ otevřely další dvě třídy pro 43 dětí byla situace částečně vyřešena. V počtu neumístěných dětí musíme také rozlišit, zda dítě splňovalo kritéria pro přijetí do MŠ. Z celkového počtu neumístěných dětí cca 70 nesplňovalo kritéria. Jednalo se o matky na mateřské dovolené nebo matky, které počítají s nástupem do zaměstnání od ledna 2011 a dále. Tyto děti bohužel během roku neumístíme. V říjnu 2010 byla rozšířena kapacita MŠ Zelenečská o další 2 třídy cca 44 dětí v detašovaném pracovišti objektu Sadská 530, Hloubětín. MČ Praha 14 přijímá přihlášky pouze od rodičů s trvalým pobytem v městské části.

Od 1. 9. 2009 rozšířena kapacita MŠ JAHODNICE, Praha 9 – Kyje, Kostlivého 1218 o 2 třídy pro 43 dětí.

Realizované akce v roce 2010 na ZŠ a MŠ

1. MŠ Vybíralova 967 – výměna oken, portálu a vstupních dveří	1.258 tis. Kč
2. MŠ Vybíralova 968 - výměna oken, portálu a vstupních dveří	1.062 tis. Kč
3. MŠ Šestajovická - výměna oken, portálu a vstupních dveří	680 tis. Kč
4. ZŠ Chvaletická – dokončení rekonstrukce školního hřiště	5.740 tis. Kč
5. ZŠ Chvaletická – 1.etapa rek.silnoproudé elektroinstalace	8.896 tis. Kč
6. ZŠ Hloubětínská – rekonstrukce soc.zařízení žáků	2.528 tis. Kč
Celkem	20.164 tis. Kč

Podmínky pro přijímání dětí do mateřských škol městské části Praha 14

Dovršení 3 let věku dítěte, oba rodiče v pracovním poměru, děti zaměstnaných matek samoživitele (zaměstnaných otců samoživitelů), děti mají v téže MŠ sourozence, děti s povoleným odkladem docházky.

Doporučení: (v případě nenaplnění MŠ): děti v předškolním věku matek na mateřské dovolené, děti jichž matky jsou evidovány na Úřadu práce jako uchazečky o zaměstnání.

Udělování výjimek v přijímání dětí mladších tří let a dětí jiných obcí a jiných městských částí podléhá souhlasu odboru školství.

celodenní pobyt (měsíčně) 500 Kč (do 1. 9. 2011)

580 Kč (od 1. 9. 2011)

Povinnost platit příspěvek je stanovena obecně závaznou vyhláškou Magistrátu hl. m. Prahy č. 21/1994 Sb. Příspěvek se platí předem. Za dobu nepřítomnosti dítěte se příspěvek nevrací.

Seznam vybraných platných předpisů v resortu školství pro působnost m. č. Praha 14

a) ve vztahu ke školám a školským zařízením

Zákony

- o Zákon č. 561/2004 Sb., o předškolním, základním, středním, vyšším odborném a dalším vzdělávání (školský zákon)
- o Zákon č. 562/2004 Sb., kterým se mění některé zákony v souvislosti s přijetím školského zákona
- o Zákon č. 563/2004 Sb., o pedagogických pracovnících a o změně některých zákonů

Nariadení vlády

- o Nařízení vlády č. 75/2005 Sb., o stanovení rozsahu přímé vyučovací, přímé výchovné, přímé speciální pedagogické a přímé pedagogicko-psychologické činnosti pedagogických pracovníků

Vyhlášky

- o Vyhláška č. 48/2005 Sb., o základním vzdělávání a některých náležitostech plnění povinné školní docházky
- o Vyhláška č. 14/2005 Sb., o předškolním vzdělávání
- o Vyhláška č. 16/2005 Sb., o organizaci školního roku
- o Vyhláška č. 671/2004 Sb., kterou se stanoví podrobnosti o organizaci přijímacího řízení ke vzdělávání ve středních školách
- o Vyhláška č. 12/2005 Sb., o podmínkách uznání rovnocennosti a nostrifikace vysvědčení vydaných zahraničními školami
- o Vyhláška č. 13/2005 Sb., o středním vzdělávání a vzdělávání v konzervatoři
- o Vyhláška č. 15/2005 Sb., kterou se stanoví náležitosti dlouhodobých záměrů, výročních zpráv a vlastního hodnocení školy
- o Vyhláška č. 33/2005 Sb., o jazykových školách s právem státní jazykové zkoušky a státních jazykových zkouškách
- o Vyhláška č. 47/2005 Sb., o ukončování vzdělávání ve středních školách závěrečnou zkouškou a o ukončování vzdělávání v konzervatoři absolutoriem
- o Vyhláška č. 54/2005 Sb., o náležitostech konkursního řízení a konkursních komisích
- o Vyhláška č. 71/2005 Sb., o základním uměleckém vzdělávání
- o Vyhláška č. 72/2005 Sb., o poskytování poradenských služeb ve školách a školských poradenských zařízeních
- o Vyhláška č. 73/2005 Sb., o vzdělávání dětí, žáků a studentů se speciálními vzdělávacími potřebami a dětí, žáků a studentů mimořádně nadaných
- o Vyhláška č. 74/2005 Sb., o zájmovém vzdělávání
- o Vyhláška č. 107/2005 Sb., o školním stravování
- o Vyhláška č. 108/2005 Sb., o školských výchovných a ubytovacích zařízeních a školských účelových zařízeních

b) ve vztahu k obci a k ekonomickým záležitostem škol a školských zařízení

Zákony

- o Zákon č. 320/2001 Sb., o finanční kontrole ve veřejné správě a o změně některých zákonů (zákon o finanční kontrole), v platném znění
- o Zákon č. 131/2000 Sb., o hlavním městě Praze
- o Zákon č. 563/1991 Sb., o účetnictví
- o Zákon č. 143/1992 Sb., o platu a odměně za pracovní pohotovost v rozpočtových a v některých dalších organizacích a orgánech
- o Zákon č. 40/2004 Sb., o veřejných zakázkách
- o Zákon č. 586/1992 Sb., o daních z příjmu
- o Zákon č. 50/1976 Sb., o územním plánování a stavebním řádu (stavební zákon)

- Zákon č. 250/2000 Sb., o rozpočtových pravidlech územních rozpočtu

Nariadení vlády

- Nařízení vlády č. 330/2003 Sb., o platových poměrech zaměstnanců ve veřejných službách a správě

Vyhlášky

- Vyhláška č. 114/2002 Sb., o fondu kulturních a sociálních potřeb

SEZNAM ŠKOLSKÝCH ZAŘÍZENÍ

(školní rok 2009/2010)

MATEŘSKÉ ŠKOLKY

ředitel(ka)

HLOUBĚTÍN

MŠ Zelenečská 500, Hloubětín

PaedDr. Eva Cífková

MŠ Sadská 530 (odloučené pracoviště MŠ Zelenečská 500)

➤ **MŠ Štolmířská 602/4, Hloubětín**

Zuzana Králová

➤ **MŠ Šestajovická 253/17** (odloučené pracoviště MŠ Štolmířská)

➤ **MŠ Chvaletická 917/1**

PaedDr. Blanka Borová

ČERNÝ MOST

➤ **MŠ Paculova 1115/12, ČM I.**

Eva Douchová

➤ **MŠ Korálek, Bobkova 766, ČM II.**

Bc. Olga Štěpánková

➤ **MŠ Sluníčko, Gen. Janouška 1005, ČM II.**

Bc. Ivana Jandová

➤ **MŠ Obláček, Šebelova 874, ČM II.**

PaedDr. Irena Valentová

➤ **MŠ Vybíralova 968/4, ČM II.**

Zoja Černá

➤ **MŠ Vybíralova 967/6, ČM II.**

Bc. Jarmila Smolíková

➤

JAHODNICE

➤ **MŠ Kostlivého, Jahodnice**

Jana Tůmová

MŠ Osická 454, Kyje (odloučené pracoviště MŠ Kostlivého)

MŠ Vybíralova 968 – projekt samostatně, tvořivě, efektivně – pro zaměstnance školy. ŠVP – 1. část – Jak žili naši předkové, 2. část – Jsme součástí vesmíru – obě části zahrnují ekologické programy.

MŠ Vybíralova 967 – vychází z RVP pro předškolní vzdělávání. Školní vzdělávací program pod názvem : Duhový rok. Cílem je dovést děti ke konci předškolního období k tomu, aby získaly přiměřenou fyzickou, psychickou a sociální samostatnost. MŠ se snaží o to, aby děti získaly základy pro jejich další rozvoj a učení pro život a vzdělávání. Vzdělávací činnost je založena na přímých zážitcích, vychází ze samostatné činnosti a individuální volby, z dětské zvědavosti a potřeby objevovat svět kolem sebe.

MŠ Kostlivého – ŠVP s názvem Kamarádi ze školky. Cílem je podporovat rozvoj osobnosti dítěte předškolního věku, tím, že se podílí na jeho zdravém citovém, rozumovém a tělesném rozvoji a na osvojení základních pravidel chování, základních životních hodnot a mezilidských vztahů.

MŠ Štolmířská – ŠVP s názvem „Objevujeme svět se Zvídálkem a Zlostníkem“. Program rozdělen do deseti tematických bloků. Každý tematický blok rozdělen do čtyř podtémat. Každý tematický blok uveden motivačním příběhem. Při tvorbě tohoto vzdělávacího programu jsme se snažily, aby zvolená témata byla dostatečně široká a umožňovala jednotlivým učitelkám vlastní pojetí tak, aby mohly být rovnoměrně střídány činnosti skupinové i individuální, odpočinkové i výchovně vzdělávací. Dále jde školce o to, aby obsahová náplň byla pro děti srozumitelná, zajímavá, uzpůsobená jejich potřebám i věku a pomáhala z nich vychovat osobnosti připravené fyzicky i psychicky nejen na vstup do základní školy, ale i na další běžný život.

MŠ Bobkova – ve ŠVP byly provedeny menší úpravy. Škola jako čtyřletý cyklus, ve kterém je dostatek prostoru pro nejrůznější aktivity, formy a metody vzdělávání. Program vede děti k samostatnosti, komunikaci, osvojení si pracovat na určitém cíli, a to vše formou zábavných a motivovaných činností s vlastním prožitkem. Školka hledá nové přístupy, formy a metody vzdělávání.

MŠ Chvaletická – ŠVP byl realizován v rámci projektu „Kouzelná školička“ pro děti zařazené do čtyř věkových heterogenních tříd. Enviromentální výchova a výchova zaměřená na bezpečnost byla včleňována do třídních projektů a proběhly také dvě akce pro rodiče s dětmi. Byl realizován pilotní projekt „Naučná stezka – zvířata kolem nás“ v areálu školní zahrady.

MŠ Šebelova - výchovně vzdělávací program “ Svět očima dítěte” – všestranný rozvoj dítěte v modelu osobnostně orientované výchovy, výchova k tvořivosti. Jako základ poznání, pocitů a přístupu ke světu – získání fyzické, psychické a i sociální samostatnosti a základů kompetencí důležitých pro další rozvoj učení a vzdělávání dítěte. Na tento program navazují i nadstandardní aktivity – zájmové kroužky (např. výtvarný, hra na zobcovou flétnu, balanční míče, turistický, taneční, hudebně dramatický, logopedie, keramická dílna). Všechny zájmové kroužky zabezpečují učitelky naší MŠ s výjimkou tanečního kroužku a výuky anglického jazyka.

MŠ Paculova – “Hrajeme si celý rok” – osobnostně orientovaný výchovně vzdělávací program. Hlavním cílem je harmonický rozvoj dítěte tak, aby se dítě v mateřské škole cítilo dobře a aby přechod do ZŠ proběh plynule a bezproblémově. Všechny činnosti jsou na základě ročních období, slavností a událostí v mateřské škole koncipovány tak, aby dítě získalo jeho fyzickou, psychickou a sociální samostatnost zároveň se základy kompetencí pro jeho další rozvoj učení a pro jeho celoživotní vzdělávání.

MŠ Zelenečská – „Co nám vyprávějí písně a říkadla“ - zaměření na osobnost dítěte a jeho individuality, estetického vnímání, poznávání okolního světa, reality, ale i rozvíjení fantazie, představivosti, upevňování vzájemných partnerských vztahů. Ve ŠVP se školka zaměřuje na prvky „ Zdravá mateřská škola“ kde nejdůležitější je rozvíjení. Výraznější pozornost se MŠ snaží věnovat dětem s odloženou školní docházkou, odchylkami

v chování jednání, dětem s obtížemi v socializaci, učení. Uvedeným dětem zpracovává Individuální vzdělávací programy. Zvýšené úsilí se věnuje především posilování hrubé a jemné motoriky, rozvoji chápání přiměřených vztahů příčin a následků, schopnosti komunikovat, pěstování přiměřených ambicí, uplatňování dovedností a radostného prožívání.

MŠ Gen. Janouška – vzdělávací program „Sluníčko svítí všem dětem“. Usiluje o vytváření pozitivního a podnětného prostředí, které dětem poskytne dostatek prostoru pro jejich sebeutváření a všestranný rozvoj, respektuje individuální potřeby dětí a snaží se o jejich trvalé uspokojování dle Maslowovy hierarchie lidských potřeb. MŠ používá netradiční formy práce, děti vede k samostatnosti i v rozhodování, podporuje vlastní aktivitu a experimentování. V denním časovém rozvrhu se snaží zvyšovat podíl spontánních činností nad řízenými a volnost nad omezováním.

MŠ DUHA, D. Počernice – ŠVP s názvem „Proměny roku“. Klade důraz na harmonickou atmosféru, dítě je motivováno k dobrým výkonům, rozvíjí jeho sebedůvěru a vytváří předpoklady pro maximální individuální rozvoj. Obsah vzdělávání je uspořádán do čtyř tematických bloků, vycházejících z přirozeného dění v přírodě a v okolí MŠ. Učí děti vnímat základní životní rytmy. Tematické bloky jsou ve ŠVP úmyslně uvedeny velmi obecně tak, aby jejich využití nebylo pro jednotlivé učitelky příliš zavazující, ale naopak jim poskytovalo co nejvíce prostoru pro vlastní kreativitu a samostatnost při plánování.

Environmentální výchova

Vychází z hlavních cílů ŠVP. Zaměření je například koncipováno myšlenkou částečného odvrácení pozornosti od přetechnizované společnosti, snahou o uvědomění si podstaty bytí, souladu života s přírodou. Hlavním cílem je vytvářet u dětí vztah k živé i neživé přírodě, seznamovat je s nejbližším okolím, chápat přírodu jako celek, učit se chránit přírodu pro sebe i druhé. Pomocí bloku ve ŠVP „Barevný kontejner“ se seznamují s materiály a s předměty, které nás obklopují v běžném životě, s jejich vlastnostmi, materiály, ze kterých jsou vyrobeny, jejich použití a posléze i jejich třídění pro odpad. Aktivně se zúčastňují při ošetřování květin ve třídě i na školní zahradě. Svoje poznatky dokáží vyjádřit v estetických činnostech i v běžné praxi. MŠ využívají vzdělávacích programů Lesů Praha a Sdružení TEREZA, Toulcův dvůr.

Multikulturní výchova

Součástí ŠVP MŠ Šebelova je zařazeno téma „Vesmírný koráb z Měsíce, vidíme města, vesnice“, kdy děti seznamuje nejen s vývojem lidské rasy ale i s tím, že na světě je několik různých rad lidí, kteří mají svoje určité prostředí přírodní i kulturní, jiné zvyky, řeč. MŠ děti učí, aby si uvědomily svá práva i práva druhých, chápaly, že všichni lidé mají stejnou hodnotu. Děti jsou seznamovány s tím, že nespravedlnost, ublížení, ponižování, lhostejnost, agresivita a násilí se nevyplácí a že vzniklé konflikty je lépe řešit dohodou.

Prevence rizikového chování

Učitelky do výchovně vzdělávací práce zařazují kompetence podpory zdraví a zdravého životního stylu, které jsou zároveň prevencí společensky nepřijatelných jevů. Jedná se zejména o rozvoj sebedůvěry, samostatnosti a sebejistoty, podpora zkušeností, které poskytují potěšení a touhu účastnit se aktivit, schopností přizpůsobení se životu v sociální skupině.

Prevence je prováděna ve všech oblastech, jichž se prevence sociálně patologických jevů u dětí dotýká:

- oblast zdravého životního stylu (výchova ke zdraví, osobní a duševní hygiena, výživa a pohybové aktivity)
- oblast sociální (komunikace, sociální dovednosti)

- oblast rodinné a občanské výchovy

V případě zjištění vzniku patologických jevů mají zaměstnanci povinnost toto zjištění hlásit ředitelce školy. Podle okolností ředitelka školy uváží možnost dalšího postupu v souladu se zákonem a ostatními institucemi.

Účast škol v rozvojových a mezinárodních programech

MŠ Šebelova – spolupráce se ZŠ Gen. Janouška „My a životní prostředí“

Cíly a priority

- MŠ Gen Janouška – zapojení do projektu Adopce na dálku – za podpory a finančního příspěví rodičů školka adoptovala chlapce z Indie, který díky pomoci MŠ již navštěvuje 5. třídu ZŠ.
- Preventivně-léčebné kúry v Solné jeskyni.
- Negativní vlivy, jako jsou časté konflikty a agresivní projevy dětí se MŠ snaží omezovat v co největší míře. Děti se učí všimát si těchto situací, umět se jim vyvarovat, umět přivolat dospělého, umět požádat o pomoc
- Zlepšovat tělesné zdatnosti a podporování fyzické pohody.
- Rozvíjet řečové schopnosti
- Podpora dušení pohody dětí i zaměstnanců. Umožnit co nejvíce účasti pedagogům na akcích dalšího vzdělávání a provozním zaměstnancům účastnit se na akcích školy, vzájemná dobrá spolupráce mezi všemi zaměstnanci.

96 dětí z MŠ na Praze 14 jsou cizími státními příslušníky

Ukrajina 29, Vietnam 17, Srbsko 2, Bulharsko 2, Japonsko 1, Čína 3, Indie 1, Ruská federace 10, Gruzie 1, Slovensko 6, Litva 2, Pakistán 2, Makedonie 2, Bosna 1, Mongolsko 3, Libanon 1, Polsko 1, Kazachstán 1.

Děti cizinců často neumí česky, ale během půl roku dojde ke zlepšení. Horší komunikace je s rodiči těchto dětí, kteří často neumí česky vůbec. Spolupráce s rodiči dětí jiných národností je bezproblémová. Děti cizinců se poměrně dobře adaptují na prostředí, rychle se doučují, jsou zvědavé, chtivé po poznacích. Děti z Ruské federace a z Ukrajiny přicházejí z neznalosti našeho jazyka, ale rovněž se rychle začleňují do kolektivu a doučují řeč. Vzdělávání cizinců a národnostních menšin probíhá přirozenou integrací těchto dětí do běžné třídy MŠ.

Problémy jsou v menší míře s rodiči dětí z romského prostředí – pozdní platby školného a stravného po upomínání. Paní učitelky se musí těmto dětem individuálně věnovat, což je při celkovém počtu 28 dětí na třídě velmi náročné a jejich péče o tyto děti je na úkor ostatních dětí.

ZÁKLADNÍ ŠKOLY

ředitel(ka)

HLOUBĚTÍN

- ZŠ Hloubětínská 700, Hloubětín **Mgr. Eva Hradská**
- ZŠ Chvaletická 918, Lehovec **Mgr. Josef Knepr**

ČERNÝ MOST

- ZŠ Bří Venclíků 1140, ČM I. **PaedDr. Jaroslav Martanovič**
- ZŠ Generála Janouška 1006, ČM II. **Mgr. Ilona Šťastná**
- ZŠ Vybíralova 964, ČM II. **PaedDr. Petr Skalský, CSc.**

Zákl.umělecká škola Ratibořická 1899/30, Praha 9-Horní Počernice

Pobočka školy: Generála Janouška 1060 **Libor Zíka**

KYJE

- ZŠ Šimanovská 16, Kyje **Mgr. Jana Novotná**

ZVLÁŠTNÍ ŠKOLY

- ZvŠ Mochovská 570, Hloubětín **Mgr. Věra Simkaničová**

Základní školy I. a II. stupně jsou s právní subjektivitou. Na Praze 14 je šest základních škol se sto jednačtyřiceti třídami a tři tisíci dvě stě třiceti pěti žáky. Průměrný věk pedagogů je 45,7 let s převahou žen. Většinou je jedná o školy sídlištního typu, pouze dvě se nachází v zástavbě rodinných domů. Vzhledem k dostavbě sídliště na Černém Mostě se počty dětí v základních školách mění v průběhu školního roku. V ZŠ Bří Venclíků probíhá rozšířená výuka tělesné výchovy zaměřená na florbal, softbal a tenis. ZŠ Gen. Janouška má třídy s rozšířenou jazykovou výukou. Všechny školy mají vlastní jídelny a tělocvičny, pouze ZŠ Šimanovská musí docházet do tělocvičny TJ Kyje. Školy ve značné míře pronajímají prostory tělocvičen i učeben, což pomáhá vylepšovat finanční situaci škol a tyto prostředky využívají ke zlepšování prostředí pronajímaných prostor. Sportovní areály jsou otevřeny veřejnosti. Školy vytvářejí pozitivní klima a přátelskou atmosféru ve škole pro žáky a učitele. Individuální přístup, spolupráce se školním psychologem, včasná diagnostika specifických poruch a projevů negativního chování, pomoc speciálních pedagogů, nabídka volitelných a nepovinných předmětů, nabídka zájmových útvarů, využití školních počítačových učeben s Internetem on line. Školy organizují školy v přírodě, plavecký výcvik, tuzemské vzdělávací zájezdy, lyžařské kurzy, exkurze, vycházky, kulturní akce, školní i obvodní vědomostní a sportovní soutěže, projektové dny. Výsledky společné práce srovnávají v účasti ve školních a obvodních soutěžích, v olympiádách, v testování žáků 5.-9. tříd - Kalibro. Vychovávají k toleranci - multikulturní výchova, integrace dětí s handicapem, charitativní akce, sbírky peněžní i materiální např. ZŠ Chvaletická spolupráce s DM v Přestavlkách, sbírky - na boj s rakovinou, adopce holčičky na dálku v Indii, sbírka na děti postižené přírodními katastrofami atd. Školy spolupracují s rodiči, s Občanským sdružením. Školské rady byly zřízeny ke konci roku 2005.

104 dětí z ZŠ na Praze 14 jsou cizími státními příslušníky

Vietnam 42, Ukrajina 23, Rusko 16, Slovensko 6, Mongolsko 3, Kazachstán 2, Bosna a Hercegovina 2, Chorvatsko 2, Arménie 1, Bulharsko 1, Bělorusko 1, Čína 1, Izrael 1, Moldavská republika 1, Konžská republika 1, Srbsko 1,

ZŠ Hlobětínská 700, Hlobětín

Charakteristika školy

Na prvním stupni jsou ve výuce uplatňovány prvky činnostního učení a tvořivé školy. Ve výchovně vzdělávací práci jsou zohledňovány zásady zdravé školy. Na činnosti školy se vedle pedagogického sboru podílí rada školy, občanské sdružení Lodička, školní žakovský parlament a školní družina pro žáky 1. až 3. ročníku.

Povinně volitelné předměty: sportovní výchova, informatika, přírodovědný seminář, společenskovední seminář, zeměpisný seminář.

Kroužky pro žáky prvního stupně: dyslektický, flétna, hudebně-dramatický, aerobik, míčové hry, výtvarný kroužek, dovedné ruce, přírodovědný kroužek, křížkové vyšívání, zájmové kroužky v rámci činnosti školní družiny.

Mimoškolní aktivity pro II. stupeň: školní klub Chapadlo pořádá turnaj v ringu a volný internet pro žáky v počítačové učebně, sportovní školní klub Medusa zajišťuje sportovní soutěže v průběhu celého školního roku, v rámci klubu působí kroužek volejbalu.

Akce školy: V listopadu proběhla již třetí Slavnost slabikáře, při které byli naši prvňáčci pasováni na opravdové školáky. Přišla je povzbudit a shlédnout jejich pěkný program řada rodičů a kamarádů.

Celoškolní akce v rámci projektu Lodí za olympijskými ideály, Masopust - předpokládaný termín 3. února, Zkoušky nanečisto v březnu, Letní olympijský den (1. června), škola v přírodě, rozloučení s deváťáky a přivítání pátáků na druhém stupni. Na škole již třetím rokem vychází časopis Kachlíkárna, který byl v letošním roce finančně podpořen občanským sdružením Lodička. Klub Chapadlo je otevřen pro žáky školy i ostatní školou povinné děti z Hlobětína třikrát týdně od 16.30 do 18.30 hod., v jeho rámci jsou pořádány i víkendové akce (šachy, stolní tenis, zábavné hry apod.). V uvedené dobu je dětem k dispozici i nové školní hřiště.

ZŠ Chvaletická 918, Lehovec

Charakteristika školy

Chceme vytvářet pozitivní klima a přátelskou atmosféru ve škole pro žáky a učitele: Individuální přístup, spolupráce se školním psychologem, včasná diagnostika, pomoc speciálních pedagogů, široká nabídka volitelných a nepovinných předmětů, široká nabídka zájmových útvarů, využití tří počítačových učeben s internetem on line.

Organizujeme: Školy v přírodě, plavání, lyžařské kurzy, exkurze, vycházky, ekologickou výchovu.

Srovnáváme výsledky naší společné práce: Účast ve školních a obvodních soutěžích, v olympiádách, v testování - Kalibro.

Vychováváme k toleranci: Multikulturní výchova, integrace dětí s handicapem, charitativní akce.

Spolupracujeme: Na vytváření a uplatňování školní demokracie se školní samosprávou, na vytváření školního časopisu, na organizování žakovského života ve škole, spolupracujeme s Občanským sdružením při ZŠ Lehovec při organizování tradičních školních akcí, jako je recitační soutěž, pěvecká soutěž, Puňta - Já a můj pes, sportovní olympiády atd., spolupracujeme se studenty FF UK, kteří vedou třídní kluby v programu „Provázení“.

Nabízíme aktivity pro volný čas: Kroužky keramické práce, anglický jazyk, francouzský jazyk, příprava na přijímací zkoušky z matematiky a českého jazyka, práce na počítači, moderní gymnastika, moderní tanec a step, hudebně dramatický kroužek, modelářský kroužek, karate, sportovní hry pro mladší a starší žáky, společenský, počítačový a sportovní klub, třídní kluby.

ZŠ Gen. Janouška 1006, Černý Most II.

Charakteristika školy

Žáci se učí podle vzdělávacích programů Základní škola a Rozšířené vyučování jazyků. Od 3. ročníku rozšířená výuka jazyků (anglický jazyk), od 4. ročníku anglický a německý jazyk. Škola organizuje specializované dyslektické třídy. **Žáci si mohou od 7. ročníku vybrat z těchto volitelných předmětů:** sportovní výchova, společenskovední seminář, konverzace v AJ, seminář a praktikum z přírodopisu, informatika, technické kreslení, nepovinný předmět logopedie. Školní družina má osm oddělení v provozu od 6.30 do 17 hod. Škola pořádá školy v přírodě, lyžařský kurz, zájezdy do zahraničí, spolupracuje se střediskem Triangl, Komunitním centrem Motýlek, Klubíčkem, DDM, Pedagogicko psychologickou poradnou a **zajišťuje širokou nabídku volnočasových aktivit pro žáky:** kroužky na prvním stupni (výtvarný, moderní gymnastika, pěvecký sbor Ptáčata, náprava speciální poruchy učení, kopaná, florbal, umělecká řemesla, anglický jazyk 1. a 2. ročník, flétna, skautský kroužek); kroužky na druhém stupni (mladí žurnalisté, šikovné ruce, výtvarný kroužek, florbal, kopaná, odbíjená, školní knihovna, historický kroužek, klub mladých diváků, stolní tenis, školní infocentrum, počítače, paličkování a příprava na SŠ z matematiky a českého jazyka).

Od letošního školního roku pracuje na škole psycholog, který je k dispozici žákům i rodičům při řešení jejich problémů. Integrovaným žákům s poruchou učení se věnují speciální pedagogové. Ve škole se od 1. do 9. ročníku realizuje projekt etické výchovy „Děti dětem“ a minimální preventivní program. Za ekologickou výchovu škola získala ocenění Ekoškola roku 2004. Žáci se účastní různých soutěží a olympiád, žakovská samospráva organizuje různé tradiční akce - vánoční trhy, vítání jara, sběr papíru, vydává školní časopis atd. Budova školy je moderně vybavena, k výuce žáci využívají dvě počítačové pracovny s internetem, tři multimediální jazykové laboratoře, odborné učebny, dále keramickou dílnu, cvičnou kuchyňku, kinosál, tři tělocvičny a venkovní víceúčelové hřiště.

ZŠ Vybíralova 964, Černý Most II.

Charakteristika školy

40 tříd (z toho 4 specializované), 7 oddělení školní družiny (pro 1. až 4. ročník). Výuka jazyků: angličtina, němčina (pouze ve specializovaných třídách), volitelné předměty (7. až 9. ročník): informatika, cvičení z matematiky, z češtiny, konverzace v angličtině, německý jazyk, pěstitelství.

Zájmová činnost (pro první, eventuelně i druhý stupeň): klub mladého diváka, informatika, keramický kroužek, sborový zpěv, flétna, klavír, sportovní kroužek, aerobik, florbal, taekwon-do, tenisová škola, fotbal, kurz moderních tanců, estetický kroužek, ruční práce.

Pravidelné akce: prodejní výstava keramického a výtvarného kroužku, školní akademie, vánoční besídka dyslektických tříd, školy v přírodě, vánoční turnaj v kopané a přehazované.

Co vedení školy považuje za důležité: škola zabezpečuje výuku v dyslektických třídách ve 2. až 5. ročníku, na 2. stupni náprava dyslektických poruch v rámci českého jazyka, nadstandardní vybavení učeben chemie, biologie, fyziky, pracoven pro výuku výtvarné výchovy a práci v keramických kroužcích, tři nové počítačové pracovny s přístupem k intranetu a internetu, vlastní místnosti pro školní družinu se špičkovým vybavením, v jídelně možnost výběru ze dvou jídel, vysoká úspěšnost u přijímaček na SŠ i jazykové školy.

ZŠ Bratří Venclíků 1140, Černý Most I.

Charakteristika školy

Výuka jazyků: angličtina od 4. ročníku, volitelné předměty: cvičení z českého jazyka a matematiky, sportovní hry, konverzace v angličtině, domácnost a dále dle zájmu žáků v konkrétním školním roce, péče o děti se specifickými poruchami: spolupráce s pedagogicko- psychologickou poradnou, integrace do běžných tříd, nápravy speciálním pedagogem.

Zájmové aktivity a kroužky:

a) vlastní - počítačové, zdravotnický, zpívání pro radost, výtvarný, přírodovědný, cvičení českého jazyka a matematiky pro oba stupně, vaření, florbal, knihovna, flétna.

b) ostatní (cizí subjekty) - keramický kroužek, hra na hudební nástroje (flétna, klavír, kytara), výtvarný kroužek, Spectrum Praha (oddíl softballu a baseballu).

Další informace o škole: sportovní zázemí tvoří 2 tělocvičny, hřiště pro softball, víceúčelové hřiště s umělým povrchem, škola na zkoušku pro nastávající prvňáčky.

ZŠ Šimanovská 16, Kyje

Charakteristika školy

Škola se nachází v historickém jádru Kyjí a je školou rodinného typu. Budova školy je třípodlažní a prochází neustálými modernizačními změnami. Využívá hřiště s umělým povrchem a školní zahradu. Má 12 kmenových tříd, dvě jazykové laboratoře, dvě počítačové učebny, odbornou učebnu fyziky a domácích nauk. Třídy jsou vybaveny moderní audiovizuální technikou. V odpoledních hodinách jsou využívány obě počítačové učebny, kde si žáci osvojují a ověřují znalosti na výukových programech a zároveň získávají poznatky při práci s internetem. Ve výchovně vzdělávací oblasti je škola zaměřena na: prevenci sociálně patologických jevů; výchovu k volbě povolání; environmentální výchovu (rozvoj ekologického myšlení u dětí); výchovu k estetickému cítění (vytváření školní galerie výtvarných prací); vytváření školních tradic (jarmarky, velikonoce); výuku cizích jazyků (školní jazykové laboratoře); práci s žáky se specifickými poruchami učení.

Školní kroužky: výtvarný, sportovní, práce s počítačem ve 4. a 5. ročníku, dramatický pro oba stupně, práce se žáky se specifickými poruchami učení, domácnost, přírodovědný, turistický, klub mladého diváka, flétna, stolní tenis, keramika, redakční kroužek - časopis Kyjáček. Před několika lety zavedla naše škola tradici konání Jarmarků. Před Vánocemi děti vytváří spoustu rukodělných výrobků, pečou cukroví a vánočky a pak toto zboží nabízejí na Vánočním jarmarku. Totéž se odehrává před příchodem jara. Zároveň na Jarmarku můžete vidět divadelní představení, v naší Galerii duha jsou vystavovány výtvarné práce žáků a ti nejlepší „malíři“ obdrží ceny. Škola organizuje lyžařský výcvik a školu v přírodě, sportovní a další aktivity. **Volitelné předměty:** informatika, seminář ze společenských předmětů, seminář a praktika z přírodovědných předmětů. Kladné hodnocení práce naší školy se projevuje při přijímacím řízení našich žáků na střední školy. Naší snahou je ve spolupráci se spolkem přátel školy a radou školy vytvořit pro žáky příjemné prostředí podnětné pro jejich všestranný rozvoj.

ZVŠ Mochovská 570, Hloubětín

Charakteristika školy

18 tříd, 170 žáků, výuka probíhá podle vzdělávacích programů ZŠ (pro děti s poruchami chování), ZvŠ a PŠ. Speciální zařízení, které pomáhá dětem se specifickými potřebami co nejlépe zvládat učivo (i redukované) základní školy.

Škola tvoří nedílnou součást vzdělávacího spektra MČ Praha 14.

Pěkné, klidné prostředí, dobré materiální zázemí, snížený počet žáků ve třídách a vyvážený pedagogický sbor tvoří základ pro rozvíjení schopností dětí se specifickými potřebami. Škola pravidelně organizuje pro žáky lyžařské výcvikové kurzy, kurzy plavání, školu v přírodě, hypoterapii, výlety a exkurze. Že se práce s dětmi daří, ukazují i výborné výsledky

v soutěžích výtvarných, tanečních, pěveckých i sportovních. Kvalitní a vysoce profesionální práce speciálních pedagogů připravuje žáky pro úspěšné zvládnutí učebních oborů a budoucího života.

Zájmové kroužky: keramický, turistický, počítačový, sportovní, stolní tenis, angličtina, němčina, práce s knihou, logopedie hrou, práce v domácnosti, šachy (náklady na provoz kroužků hradí škola).

Obvodní pedagogicko psychologická poradna pro Prahu 9 a 14:

U Nové školy 871

190 00 Praha 9-Vysočany

Poradenské centrum

Od září 2004 začíná při ZŠ Bratří Venclíků působit Poradenské centrum s cílem pomáhat dětem se školními problémy, zejména s tzv. specifickými poruchami učení. Formou individuálních konzultací, a to i v případě podezření na výskyt těchto vad, či praktické nápravy dysgrafie, dyslexie a dysortografie se tu věnují i dětem nenavštěvujícím ZŠ, nabídnou tu speciální pomůcky i programy k rozvíjení jejich pozornosti. Pro děti se závažnějšími poruchami chování je určen trénink sociálních dovedností a nácvik relaxace, pro dospělé jsou připraveny rodinné či odborné konzultace, např. logopedické. Počítá se i s pořádáním seminářů, přednášek a školení. Centrum je pro veřejnost otevřeno dvakrát týdně v odpoledních hodinách.

STŘEDNÍ ŠKOLY - soukromé subjekty

ředitel(ka)

HLOUBĚTÍN

- **Střední škola cestovního ruchu ARCUS** RNDr. Josef Závěta, CSc.
Kardašovská 691, Hloubětín
- **Soukromá střední odborná škola START** Mgr. Jana Novotná
Chvaletická 918, Hloubětín

ČERNÝ MOST

- **Střední odborné učiliště gastronomie a podnikání** Ing. Zdeňka Matoušová
Za Černým mostem 362/3, Černý Most

- **Soukromé gymnázium ARCUS** RNDr. Eva Závětová
Bří Venclíků 1140, Černý Most

- **Gymnázium Praha 9**

Chodovická 2250, Horní Počernice

Detašované pracoviště v ZŠ Vybíralova, Praha 14



V MŠ Jahodnice dvě třídy navíc

Ředitelka mateřské školy v Kostlivého ulici na Jahodnici Jana Tůmová přivítala na půdě školky 16. září vzácné hosty. Slavnostně zahájit provoz v nově přistavěné části, kde tak přibyly dvě úplně nové třídy pro celkem 42 dětí přišel za investora, kterým byla MČ Praha 14 starosta Miroslav Froněk spolu s místostarosty Jitkou Žákovou a Danielem Rovanem a vedoucí odboru školství Alenou

Naidrovou. Přišli i zástupci stavební firmy Konstruktiva Branko, která stavbu prováděla i hlavní projektant Jiří Kryl a zástupci OD IKEA, která věnovala školce jako sponzorský dar interiérové vybavení.

Za zmínku rozhodně stojí fakt, že celá stavba byla zahájena 4. května letošního roku a zkolaudována 28. srpna, takže trvala přesně 3 měsíce a 24 dní, což je určitě v naší městské části rekord! Náklady na stavbu hradila ze svého rozpočtu městská část Praha 14 a bylo to celkem 17 300 000 Kč. Díky přístavbě se kapacita školky v Jahodnici včetně odloučeného pracoviště zvýšila na 121 dětí. Hlavním důvodem pro rozšíření školky bylo zvýšení počtu dětí v této lokalitě díky nové výstavbě. Ředitelka školy Jana Tůmová, která věnovala stavbě celé prázdniny moc děkuje stavební firmě Konstruktiva Branko a stavbyvedoucímu Petru Chlíbačkovi za mimořádně vstřícný přístup a kvalitní práci. Svým zaměstnancům pak za nespočítatelné množství hodin, které věnovali zvláště konečným úpravám a úklidu, aby obě nové třídy mohly 17. září otevřít své dveře dětem.



Přestřižení pásky se ujala zástupkyně starosty Jitka Žáková



Vybavení tříd obdivovali všichni - i starosta MČ Praha 14



Děti si na přivítanou připravily básničku a symbolickým klíčem odemkly nové třídy

Ředitelé ZŠ a MŠ

PaedDr. Jaroslav Martanovič je od školního roku 2009/10 ředitelem ZŠ Bří Venclíků. Dříve pracoval v základním školství a působil na různých pozicích v oblasti vzdělávání. Je dlouholetým členem školské komise městské části Letňany. Přejeme mu, aby u nás byl spokojený a stejně tak i učitelé a děti ve škole.



Bc. Olga Štěpánková nastoupila od 1. 8. 2009 na místo ředitelky mateřské školy Bobkova. V předškolním vzdělávání pracuje již mnoho let, posledních 17 let jako ředitelka mateřské školy U rybníčku v Horních Počernicích. Také jí přejeme mnoho pracovních úspěchů na novém působišti.

Současně patří poděkování řediteli ZŠ Bří Venclíků Janu Kunickému i ředitelce MŠ Bobkova Jitce Kubátové (oba odešli do důchodu) za jejich dlouholetou práci ve školství v Praze 14.

VYSOKÁ ŠKOLA - *soukromý subjekt*

➤ **Vysoká škola tělesné výchovy a sportu PALESTRA s.r.o.**

(soukromá neuniverzitní vysoká škola)

Pilská 9, Hostavice (zámeček)

PhDr. Václav Hošek, DrSc.

rektor

Dětská hřiště ve správě MČ Praha 14

Číselné označení a charakteristika dětských hřišť

1. Dětské hřiště Sadská - oplocené dětské hřiště, dvouhoupačka, kolotoč - spica, skluzavka
2. Dětské hřiště Mochovská 529 - provazový jehlan, pružinové houpadlo, víceúčelová sestava se skluzavkou, kolotoč - spica, pískoviště, sportovní plocha
3. Dětské hřiště Hostavická - Kyjská - závěsná dvouhoupačka, víceúčelová sestava
4. Dětské hřiště Lánská - pružinové dvouhoupadlo, pískoviště
5. Dětské hřiště Horoušanská 582 - vahadlová houpačka, pružinové houpadlo, pískoviště
6. Dětské hřiště Mochovská 548 - vahadlová houpačka, pružinové houpadlo, pískoviště
7. Dětské hřiště Kardašovská 394 - pískoviště, sportovní hřiště
8. Dětské hřiště Chvaletická 917 - sestava se skluzem, kolotoč - spica, závěsná dvouhoupačka, stůl na stolní tenis
9. Dětské hřiště Chvaletická 918 - pružinové houpadlo, pískoviště
10. Dětské hřiště Splavná - pružinové dvouhoupadlo, kolotoč - spica, skluzavka, pískoviště
11. Dětské hřiště Vlčkova 1062 - pískoviště
12. Dětské hřiště Vlčkova 1066 - sportovní plocha
13. Dětské hřiště Bojčenkova 1098 - sportovní plocha
14. Dětské hřiště Paculova 1111 - pružinové houpadlo, vahadlová houpačka, pískoviště
15. Dětské hřiště Gen. Janouška DDM - závěsná dvouhoupačka, víceúčelová sestava se skluzem, dřevěný domek
16. Dětské hřiště Šromova 871 - závěsná čtyřhoupačka, kolotoč - spica, víceúčelová sestava se skluzem, pískoviště
17. Dětské hřiště Cíglerova 1087 - sportovní plocha

18. Dětské hřiště Šromova 865/14 - sestava se skluzem, pružinové houpadlo, pískoviště
19. Dětské hřiště Gen. Janouška 900 - víceúčelová sestava - toto hřiště je v rekonstrukci
20. Dětské hřiště Šebelova 875 - kolotoč - spica, vahadlová houpačka, závěsná dvouhoupačka, pružinové houpadlo, skluzavka, pískoviště, sportovní plocha
21. Dětské hřiště Dygrýnova 823 - sportovní plocha, pískoviště
22. Dětské hřiště nám. Plk. Vlčka
 - I. pružinové houpadlo, vahadlová houpačka, pískoviště
 - II. kolotoč - spica, kladina, sestava se skluzem, vahadlová houpačka
 - III. oplocené hřiště, vahadlová houpačka
 - IV. pískoviště, pružinové houpadlo, přelézačka, betonový blok, trojhrazdí, dřevěný jehlan
23. Dětské hřiště Mansfeldova ulice - dřevěná sestava, pružinové houpadlo, pískoviště
24. Dětské hřiště Kpt. Stránského 1001 - sportovní plocha
25. Dětské hřiště u skateboardové dráhy - sportovní plocha, pískoviště
26. Dětské hřiště Jahoda pružinové houpadlo 2x, pružinové dvouhoupadlo, sestava se skluzem, skluzavka, závěsná dvouhoupačka, stůl na stolní tenis, odrazová stěna
27. Dětské hřiště Kpt. Stránského vedle Opavie - pískoviště
28. Dětské hřiště Kpt. Stránského Opavie - víceúčelová sestava, houpačka
29. Dětské hřiště Park Jiráskova čtvrť - pískoviště, sestava se skluzem
30. Dětské hřiště Jahodnice Bezdrevská - pružinové dvouhoupadlo, pískoviště
31. Dětské hřiště Park Vidlák - pískoviště
32. Dětské hřiště Maňákova 745 - pískoviště, pružinové dvouhoupadlo
33. Multifunkční lanový systém Jahodnice