



Městská část Praha 14

---

# KRONIKA

---

Kyjí, Hostavic, Hloubětína a Černého Mostu





# KRONIKA

městské části Praha 14

---

*rok 2010*

*Děkuji všem spolupracovníkům i autorům jednotlivých textů za pomoc při realizaci kroniky.*

*Vaše kronikářka*

---

**SAMOSPRÁVNÉ ROZDĚLENÍ**  
**hl. m. Prahy**



## *Samosprávné rozdělení hlavního města Prahy*

Území Prahy tvoří jednotný správní a samosprávný celek - hlavní město Prahu.  
Vnitřně se dělí na **22 městských správních obvodů a na 57 městských částí**.

Jednotlivé městské části jsou spravovány místně příslušnými zastupitelstvy v čele s radami a starosty. Volby do orgánů místní správy a samosprávy se konají každé čtyři roky a to tajnou volbou na základě všeobecného, rovného a přímého hlasovacího práva.



## Správní členění (od 1. 7. 2001)

*Na základě obecně závazné vyhlášky hlavního města Prahy, kterou vydává Statut hlavního města Prahy, dochází od 1. 7. 2001 v oblasti výkonu přenesené působnosti k rozšíření počtu městských správních obvodů na celkový počet 22. Jednotlivé činnosti, které budou těmito městskými částmi vykonávány nejen na svém území, ale i na území jiných městských částí jsou upraveny v části A, B, C přílohy č. 4 výše uvedené vyhlášky.*



*Podklady použity z webových stránek Magistrátu hlavního města Prahy  
vyhláška ZHMP č. 55/2000 ze dne 21. 2. 2000*



---

*Městská část*  
*Praha 14*



## Vážení čtenáři,

*Doslalo se mi velké cti, státi se kronikářkou městské části Praha 14. Plně doufám, že se tohoto nelehkého úkolu zhostím k plné spokojenosti a ku prospěchu všech budoucích...*

*Jsem rodilou Pražankou a své rodiště - hlavní město Prahu - miluji jako celek. Podle mého názoru neexistují zde žádné hranice, byť jedna z jejích severovýchodních součástí je mým svěřeným regionem. Praha jako celek nabízí pestrobarevnou mozaiku k poznávání, neboť je plná vzájemných protikladů i nekonečných zajímavostí, které mohu stále objevovat.*

*Praha vždy představovala důležitou úlohu v dějinách národa, země i Evropy. Od pradávna má pověst jednoho z nejkrásnějších měst ve světě. Vždyť český kronikář Kosmas používá pochvalného přívlastku *Praga tocius Boemie domma (Praha vévodící celým Čechám)* či jmenujme další *Praga mater urbium (Praha matka měst)*, *Praga caput regni (Praha hlava království)*, *Praha zlatá a stověžatá*, *Perla měst*, *Praha srdce Evropy*, *Praha-Řím severu*. Dokladem pravdivosti těchto slov jsou nekonečné zástupy turistů v centru města, jehož duchovní síla všechny tolik ohromuje a nabízí k poznání mnoho esoterických souvislostí nejen cizincům, ale i občanům České republiky. Stačí jen umět naslouchat její kráse a opravdovosti. Nezbytné je také porozumět národním významům i pojmům, ale především najít hrdost a lásku ke svému národu.*

*Dějiny lidstva provází zrody, vzestupy a pády. Je v nich mnoho lásky, bolesti i naděje v lepší budoucnost. Život, zde na Zemi, je časem neustálého hledání i objevování sebe sama. Svět tvoří cosi nahoře i dole. Kdo věří, ten nalézá. Kdo věří v dobro a lásku, ten je šťasten. Pochopení „jistého“ řádu, logické návaznosti, i svých odvěkých a pomyslných „kořenů“ má své důležité opodstatnění. Snad stačí si uvědomit: Kdo jsme? Odkud a hlavně a kam kráčíme? A také že vše souvisí se vším. Historie provází každého z nás, každý jednotlivec je originálním a neopakovatelným zdrojem informací, které je nutné zaznamenat do pomyslné knihy lidstva...*

*S úctou*

*Renata Rudolfová*

kronikářka Prahy 14





## Městská část Praha 14

**M**ěstská část Praha 14 vznikla na základě usnesení Zastupitelstva hlavního města Prahy číslo 41/14 (ze dne 23. 6. 1994) místo bývalé městské části Praha-Kyje spolu s částí území Hloubětína (východně od Průmyslové) - dříve pod správou Prahy 9 sídlící ve Vysočanech - s účinností od **18. listopadu 1994**.

**MČ Praha 14** se nachází se na severovýchodním okraji Prahy. Území zahrnuje původní historické obce Kyje, Hloubětín a Hostavice i sídliště Černý Most I. a II.

Městská část je spravována zastupitelstvem, v čele radou a starostou. MČ a řídí se vnitřními předpisy (organizační řád s organizační strukturou, pracovní řád, kolektivní smlouva, etický kodex, spisová a skartační služba) vyplývajícími ze zákona 131/2000 Sb. - O hlavním městě Praze a Statutem hl. m. Prahy, či dalšími právními předpisy v platném znění.

MČ Praha 14 je tvořena katastrálními územími: **Černý Most** (210 ha), **Hloubětín** (73 % k. ú. východně od Průmyslové ulice - 375,6 ha), **Kyje** (569,5 ha), **Hostavice** (197,6 ha) s těmito hranicemi: Od TKÚ Kbely-Vysočany-Hloubětín po katastrální hranici Vysočany-Hloubětín směrem jižním k průmyslovému polookruhu a dále k jihu k severnímu okraji Kbelské. Na křižovatce s Kolbenovu opouští k. h. a vede středem Kbelské, dále se lomí podél severních hranic parcel v ulici Konzumní k západu až do středu komunikace spojující Poděbradskou a Kolbenovu, kde se lomí k jihu. Středem této komunikace vede až do středu Poděbradské, kde se lomí k východu a na křižovatce Poděbradská-Průmyslová se lomí opět k jihu a pokračuje středem Průmyslové až ke katastrální hranici Hloubětín-Kyje a dále po stávající hranici až k TKÚ Hostavice-Černý Most-Dolní Počernice dále po k. h. Černý Most - Dolní Počernice k TKÚ Černý Most-Dolní Počernice-Horní Počernice dále po k. h. Černý Most-Horní Počernice k TKÚ Černý Most-Horní Počernice-Kyje a dále po stávající hranici až k TKÚ Kyje-Kbely-Hloubětín a dále po k.h. Kbely-Hloubětín k TKÚ Kbely-Vysočany-Hloubětín.

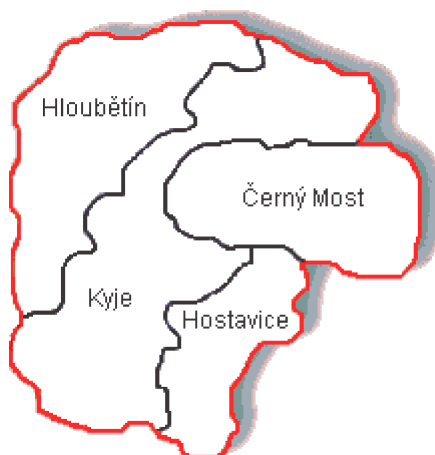



## Symbolika - znak a prapor

---



**Znak:** Polcený štít. V pravé - červené polovině je stříbrná kvádrovaná hranolová věž se zlatou valbovou střechou zakončenou dvěma zlatými makovicemi. V prvním patře je věž prolomená jedním, ve druhé a třetím čtyřmi románskými okny zmenšujícími se od prvního patra ke třetímu. V předsunuté ohradní zdi s vystupujícím portálem před věží jsou dřevěné dveře přirozené barvy, nad nimiž stojí na vrcholu zídky zlatý kříž. V levé - černé polovině je červený maltézský kříž a pod ním červená šestihrotá hvězda.



**Prapor:** List praporu je podélně rozdělen na tři stejné pruhy - horní žlutý, prostřední černý a spodní červený.

**Symbolika:** Městská část Praha 14 vznikla v roce 1994 spojením Městské části Praha-Kyje a Hloubětína, který do té doby spadal pod Prahu 9. Ani jedna z obou lokalit však neužívala v historii znaku, i když Městská část Praha-Kyje o jeho přijetí uvažovala už v letech 1992 a 1993. Polcení znaku zdůrazňuje fakt, že Městská část Praha 14 sestává ze dvou bývalých obcí. Pravá polovina znaku představuje Kyje, které jsou v pramenech poprvé připomínány ve 13. století. Z pražského biskupa Jana II. (1227-1236) byl v Kyjích postaven kostel sv. Bartoloměje, jehož věž byla pojata do znaku jakožto nejvýznamnější symbol lokality. Levá polovina znaku náleží Hloubětínu, jenž se objevuje mezi vesnicemi, které věnovala roku 1233 královna Konstancie špitálskému bratrstvu. Bratrstvo se postupně přetvořilo v křižovnický řád, který roku 1252 potvrdil papež Inocenc IV. a dal mu znak s červeným křížem a červenou hvězdou v černém štítě.

Místní zastupitelstvo přijalo tento znak usnesením č. 17/MZ/96 dne 30. ledna 1996 a Zastupitelstvo hl. m. Prahy ho schválilo usnesením č. 18/14 ze dne 6. června 1996. Parlamentem České republiky byl znak udělen 31. ledna 1997.







## Historie a památky

**Městská část Praha 14** má přes 39 000 obyvatel, žijících na území, které zahrnuje původní **historické obce Kyje, Hostavice, Hloubětín a sídliště Černý Most**.

### **Historie Kyjí a Hostavic**

Ves **Kyje** (dříve se nazývala Keje) byla prastará zemědělská osada. V předhusitské době byly Kyje společně s Hostavicemi v majetku pražského biskupství a po určitou dobu sdílely i stejný osud. Roku 1306 Kyje daroval tehdejší biskup Jan IV. z Dražic bílinskému arcijáhenství. Kyjský manský dvůr, jehož součástí byla pravděpodobně i tvrz, náležel roku 1386 Ješkovi (Janovi), šafáři arcibiskupského dvora. Roku 1403 se majetku ujal jeho syn Otík, místopisář zemských desek. V 16. století držely Kyje - tvrz s vesničkou - staroměstští měšťané pražští, než jim byly roku 1547 za stavovské rebelie proti Ferdinandu I. Habsburskému odňaty. V roce 1549 koupil dvorec s tvrzí Jan Rašín z Riezenburku a po něm tu vládl Adam Šťastný Hrzán z Harasova, od roku 1587 pak Václav Robinhap ze Suché. O rok později obdržela majetek rodina Zapských, za nichž byly Kyje připojeny k Dubči, s nimi se dostaly za třicetileté války k uhříněveskému panství, které vlastnila knížata z Lichtenštejna. Obec Kyje byla připojena k Praze v roce 1968 a skládá se ze čtvrtí Hutě, Rajske zahrady (severně od Chlumecké ulice), Lehovce, Nad rybníkem a Aloisova (označovaného také Lehovec - podle kopce nad vsí, na němž rostl loh = hloh; pojmenováno na počest knížete a rakouského generála Aloise Josefa z Lichtenštejna). Dále pak centrum okolo kostela sv. Bartoloměje nazývané Staré Kyje a konečně Jiráskova čtvrť.

Do katastru Hostavice patří původní obec Hostavice a její čtvrť Jahodnice. Původní název obce Hostavice (Hostawicz) podle Antonína Profouse znamená ves lidí hostivinných. Na jih od vsi, při bývalé vídeňské silnici (Českosbrodská), vznikla po roce 1925 legionářská kolonie nazvaná JAHODNICE. Když se začaly vyměřovat první stavební pozemky budoucí vilové čtvrti, zakladateli obce se stalo dvacet dva československých legionářů. Jahodnice převzala název místního označení Na Jahodnici, zaznamenaného na mapě z roku 1841. Katastrálně bývalá legionářská kolonie patřila a stále patří k Hostavicím a ve třicátých letech 20. století nesla zajímavý název Nové Hostavice Na Jahodnici u Dolních Počernic.

### **Historie Hloubětína**

Hloubětín se stal v roce 1922 součástí Prahy a skládá ze čtvrtí Nového Hloubětína, Za horou a sídlišť Lehovce a Hloubětín. Podle starých zápisů byla obec Hloubětín založena v 10. století. Původně zde stávala tvrz, jejíž zbytky bylo vidět ještě v 17. století. Své jméno dostala snad po zdejším vladykovi Hlúpatovi, jenž tvrz obýval. Nejstarší písemná zpráva o Hloubětíně je z roku 1207: Innocenc III. v ní potvrdil řádu německých rytířů pět vesnic, které jim darovali Přemyslovci. Roku 1233 Hloubětín od řádu odkoupila královna Konstancie, vdova po Přemyslu Otakarovi I., a o dva roky později je se sousedním Humencem (ves zaniklá v 16. století, ležící na sever od Hloubětína) a s Hnidošicemi (zanikly v 15. století) věnovala špitálu sv. Františka na Starém Městě, kde poté vznikl řád křižovníků s červenou hvězdou. Roku 1253 král Václav I. potvrdil špitálu jeho statky. V roce 1365, v době vlády Karla IV., byl v Hloubětíně postaven kostel sv. Jiří. Za husitské revoluce byl křižovníkům Hloubětín zabaven, ale roku 1454 jej král Ladislav Pohrobek opět řádu vrátil. V roce 1477 pronajali křižovníci na šest let hloubětínský dvůr Ondřejovi Běchovskému. K povinnostem nájemce patřilo odvádět polovinu výlovu z hloubětínských rybníků. Byl zde také kamenolom, z něhož byl ve 2. polovině 16. století dovážen kámen pro některé stavby na Pražském hradě. Počátkem

17. století křižovníci kamenolom pronajali Novému Městu. Za stavovského povstání byl Hloubětín na krátkou dobu zkonfiskován a předán Zdeňku Smolíkovi z Lavic a na Velké Baště, ale brzy po bělohorské bitvě byl vrácen původními majiteli. Na konci třicetileté války byl Hloubětín vypálen a pobořen, ale brzy došlo k jeho obnově. V roce 1767 tu byl otevřen nejstarší pražský důl na kamenec, pojmenovaný podle sv. Antonína. V roce 1770 byla těžba rozšířena i na uhlí, a to v místech, kde se dnes říká **V Hutích**. Zmíněné doly nebyly jediné, pokusy o těžbu jsou doloženy asi na devatenácti místech a na hloubětínském území se dolovalo více než jedno století.

První krčma byla ve dnešním čísle popisném 18 a po jejím vypálení Švédy za třicetileté války, Křižovníci měli další pravděpodobně ve statku č. 3. Proto Velmistr řádu Křižovníků Pospíchal koupil louku „blíže silnici“ a na ní nechal postavit novou „Starou hospodu“ roku 1711. Hloubětín stál na velmi frekventované poděbradské stezce (odtud ulice Poděbradská), kde existovalo mnoho zájezdních hostinců, kde se dalo přespat, nasytit cestující či vyměnit koně. Od roku 1363 jsou známi Hloubětínští faráři. V Hloubětíně se dochovala původní náves nejstaršími budovami: Křižovnický dvůr čp. 5. čp. 14 (zadní chalupa) a čp. 16, 17, 19 a 20. V šedesátých letech minulého století byly budovy čp. 3 a 4 zbourány. Zajímavé je se také zmínit o Hloubětínském mlýnu čp. 15 (zvaný **Kejřův mlýn**, MČ Praha 9) za hranicí ulice Průmyslové a Kbelské, který je také jedním z nejstarších budov Hloubětína. **Hořejší rybník** s náhonem ke Kejřově mlýnu – nejstarší zmínka je z roku 1544 v křižovnické soudní knize.

Ve Staré hospodě, kde je v patře krb z roku 1783. Dalším důležitým objektem je areál **křižovnického dvora**, který byl centrem křižovnického panství v Hloubětíně. Další pozoruhodnou stavbou je **hloubětínský zámek** (v bezprostřední blízkosti kostela sv. Jiří) z konce 19. století, postavený v pseudogotickém tudorovském slohu. Dnes tu sídlí společnosti GynCentrum a Iscare, poskytující nadstandardní zdravotnickou péči.

## Historie Černého Mostu

Ve východní části regionu vznikla postupně panelová sídliště Černý Most I. a Černý Most II. od sebe pomyslně rozdělených Pospíchalovou ulicí a pásmem zeleně Centrálního parku. V současnosti se v oblasti Černého Mostu II. dokončuje 5. stavba.

Na východním okraji sídliště vyrostla velká nákupní oblast zahrnující Centrum Černý Most (slavnostně otevřeno 30. listopadu 1997) s hypermarketem Globus a Zábavní centrum Černý Most s multikinem Village Cinemas a dalšími zábavními či sportovními podniky. Severně od Chlumecké ulice stojí od září 2001 prodejna Siko-koupelny a na jaře roku 2003 bylo v této části Černého Mostu otevřeno obchodní centrum Skanska Černý Most (na pozemcích bývalé Benziny), kde je největší prodejnou ElectroWorld (slavnostně otevřeno 29. dubna 2003). V prosinci roku 2004 byl slavnostně otevřen obchodní dům IKEA. Obchodní oblast doplňují prodejny Sconto, Makro, Hornbach, Humanic severně od Chlumecké ulice, které již leží na území Prahy 20-Horních Počernic.

Černý Most se stal součástí Prahy 1. 1. 1988. Název Černý most patřil podle místní legendy původně kamennému mostu nad železniční tratí směrem na Hutě, černému od kouře z parních lokomotiv. Zbytky tohoto mostu je možné spatřit ještě dnes.

# PAMÁTKY

## KYJE

### Kostel sv. Bartoloměje



**K**ostel sv. Bartoloměje je nejstarší a architektonicky velmi cenná stavba Prahy 14, jejíž vyobrazení nechybí v žádné literatuře, pojednávající o románské architektuře. Jednoduchá stavba z pravouhle tesaných pískovcových kvádrů se čtvercovým chórem, obdélnou lodí, tribunou v mohutné hranolové západní věži v šíři stavby a systémem schodišť a chodeb v síle zdi. Farní kostel, jenž je zasvěcen svatému Bartoloměji, jednomu ze dvanácti Ježíšových apoštolů, se rozprostírá v prastaré zemědělské osadě, původně pojmenované Keje, která odedávna patřila ke statkům pražského biskupství. Ves Kyje vznikla již v raném středověku, což lze odvodit i ze samotného názvu obce (místní jméno Kyje se vykládá jako ves Kyjovy rodiny, přičemž vlastní jméno Kyj je doloženo již k roku 1052). Pravděpodobným zakladatelem kostela je dvacátý biskup Jan II. (1226-1236), jak svědčí doložený nápis v presbytáři kostela: „*Fundator huius ecclesiae Johannes Pragensis episcopus*“ (čili „tento kostel založil pražský biskup Jan“). První skutečně doloženou písemnou zmínkou o obci je text z formuláře biskupa Tobiáše, datovaný rokem 1289.

Při bližším průzkumu exteriéru a interiéru stavby nelze přehlédnout jeho pevnostní charakter, jak prozrazují silné zdi, mohutná věž v celé šíři stavby, velmi úzká okna a chodby ve věži a zdivu severní a jižní části. Středověcí stavitelé kostel pojali jako součást biskupského dvora, sloužícího nejen ke správě diecézního majetku, ale v dobách ohrožení kostel sloužil pravděpodobně také k obraně a ochraně obyvatel z nejbližšího okolí. Ke Kyjím patří neodmyslitelně i legenda o podzemních chodbách, které měly údajně vést až do Staré Boleslavi, do Dolních Počernic, Chval a Jenštejna. Ze sklepa chvalské hospody měly pokračovat až do vinořského zámku. Pádným dokladem tohoto tvrzení byly propady a sesuvy půdy na začátku minulého století.

Někdy na počátku 17. století byla postavena sakristie. Barokního mobiliáře se dočkal kostel až v 17. a 18. století. Pro hlavní barokní oltář z roku 1736 namaloval neznámý malíř obraz svatého Bartoloměje, který pak v druhé polovině 19. století přemaloval Josef Vojtěch Hellich. Obraz Narození Páně pro jediný postranní oltář vytvořil v roce 1655 Jan Jakub Steinfels. Důkladné stavební renovaci byl kostel podroben až začátkem šedesátých let 19. století. Tehdy k němu byla přistavěna malá předsíňka a o jedno patro zvýšena mohutná románská věž, u které bylo odstraněno dřevěné podsebití. Při úpravách zde byly objeveny gotické nástěnné malby, které byly nevhodným a nešetrným způsobem zabíleny. V roce 1988 byly gotické fresky odkryty a zrestaurovány (pozdě románská malba na východní straně kostela představuje Ukřižování Páně a gotické malby na severní straně pak portréty pražských biskupů (Jana IV. z Dražic a Arnošta z Pardubic). Nadokenní část stěny vyplňuje výjev Pozdvížení sv. Maří Magdalény. V presbytáři nalezneme nástěnné malby ze 13. století (vlevo biskupa Tomáše z Benešova) a dvojici světců sv. Jana Evangelistu a sv. Jakuba a ve stropních freskách vypodobnění evangelistů z roku 1579. Starobylý charakter interiéru byl zvýrazněn odstraněním barokního mobiliáře. Ze starého zařízení zůstaly jen lavice a také velice vzácné staré varhany, na nichž často hrával hudební skladatel a varhanní mistr Bedřich Widermann. Další zajímavostí je základní kámen ke kostelu, který by měl být postaven na Černém Mostě.

Kámen je prozatím uložen v kostele sv. Bartoloměje a byl posvěcen papežem Janem Pavlem II. 27. dubna 1997 při jeho návštěvě České republiky.

Okolo kostela až do svého zrušení v roce 1854 se rozprostíral hřbitov, ze kterého je dnes možné spatřit jen zbylé torzo: empírový pomník Karla Krezera a klasicistní náhrobek s andělem, či ve zdi náhrobek kyjských učitelů Františka Klímy a Františka Vocela.

Kyjský kostel, který se dochoval v podstatě v původní podobě, byl vytvořen z pískovcového kvádříkového zdiva. Jeho jediná loď je založena na obdélníkovém půdorysu, presbytář, sklenutý křížovou klenbou, má půdorys čtvercový. Vítězný oblouk, který patří k dalším pozoruhodnostem chrámu, tvoří tři stupňovitě seřazené pilíře. A rozměry stavby? Celková délka kostela je 26 metrů. Z toho obdélníková loď má vnější délku 9,82 metru, na ni navazuje věž s 7,20 metry vnější délky, před ní je sínc dlouhý 2,80 m. Na konci kostela je užší presbyterium s 6,18 metry. Vnější šířka věže i lodi je 10,05 metru, presbyterium 5,45 metru široké. Největší vnitřní výška v klenbě je 9,46 metru a v presbyteriu 7,95 m. Kostel sv. Bartoloměje bezesporu zasluhuje maximální péči a úctu, neboť tento architektonicky vzácný objekt se řadí k tomu nejcennějšímu, co může románská sakrální architektura dnešní době nabídnout.



## ***HOSTAVICE***

Původně vesnička, do jejíhož urbanistického vývoje zasáhlo až 20. století. Ve starém jádru na místě usedlosti č.p. 9 byl vybudován objekt označovaný jako

**Hostavický zámek** (v nedávné minulosti sloužil jako škola).

Ve třicátých letech 20. století patřil Hostavický zámek ke Kolmanově velkostatku. V roce 1934 koupila Kolmanův velkostatek (všechny hospodářské budovy, zámek, park a pozemky) firma Tomáše Bati, který zde hodlal podnikat podle vlastního velkorysého projektu. Sám dal vypracovat regulační plán i zastavovací projekt a žádal o povolení parcelace podle vlastních propozic. Podal v nich obraz krásného zahradního města na pláni na Čihadlech s náměstím a spolkovým domem, kavárnou, klubovými místnostmi, lázněmi a tělocvičnou. Obytný soubor měly tvořit buďto dvojdomky, nebo domky ve skupinách, obklopené trávníky a položené do zahrad bez vysokých plotů. Samozřejmostí byla škola a obchodní centrum. V údolí Rokytky byl plánován sportovní stadion a tenisové dvorce. Stát dal ale tehdy na Čihadlech přednost vojenskému cvičišti a Baťa byl nucen od svého záměru ustoupit. Zástavba obce byla na okrajích doplněna novou výstavbou převážně rodinných domků, volně situovaných v zahradách.



### ***Sloupová zvonice v Hostavicích***

Na návsi před domem čp. 7 stojí zvonice s jehlancovitou šindelovou stříškou. Trámy po stranách jsou jednoduše vyřezávány. Na zvonku, který v roce 2001 někdo sprostě ukradl, byl reliéf sv. Jana Nepomuckého. Zatím nebyl nahrazen kopií, protože není stále řádně doloženo, patří-li tato zvonice do majetku obce nebo státu. Při její opravě bylo uvnitř nalezeno pouzdro s letopočtem jejího zřízení. Zvonice prý pochází z roku 1730.

Hostavice byly připojeny k Praze roku 1968.



## ***HLOUBĚTÍN***

### ***Kostel sv. Jiří***

Území Hloubětína s přilehlými poli, vinicemi a loukami vlastnil od r. 1238 Řád Křižovníků s červenou hvězdou. Dokazuje to latinská listina pražského biskupa Mikuláše ze 13. února 1257. V listině je uveden i **kostel sv. Jiří v Hloubětíně**. Tento kostel je původní jednolodní gotická věžovitá stavba z r. 1356 s polygonálním kněžištěm, s trémovým stropem, ke které se na západní straně přimyká čtvercový klenutý presbytář, ukončený třemi stěnami osmiúhelníku. Na severní straně je přistavena sakristie. Pod presbytářem je údajně krypta, do které měli být pochováváni zdejší faráři, ač mají samostatné oddělení na hřbitově. Na východní straně lodi je kruchta a na ní varhany z r. 1869. Práh kostela má nadmořskou výšku 215 m. Na kostelní věži zůstal po třicetileté válce jen malý zvon s reliéfem sv. Václava. V roce 1654 k němu přibýly další dva větší zvony. Kostel byl několikrát přestavován a upravován v pozdějších staletích. V první polovině 70. let bylo se souhlasem Pražského střediska památkové péče upraveno vnitřní uspořádání kostela podle pokynů vatikánského koncilu. Byla odstraněna kazatelna, zrušen hlavní i postranní oltář a jejich obrazy. Spodní část hlavního oltáře (bez svatostánku) byla umístěna v popředí presbytáře jako stolový oltář a starobylému sanktuáři ve zdi presbytáře bylo zaskleno barevnými mozaikami, zobrazujícími mimo jiné sv. Jiří, ukřižování Ježíše Krista a svatou, tehdy ještě blahoslavenou, Anežku Českou. Kolem kostela se rozprostírá starý, od roku 1904 již neužívaný hřbitov, nyní v parkové úpravě. Hřbitovní brána je z r. 1847 s řádovým znakem křižovníků a nápisem Pokoj Vám. Proti vchodu do kostela je starý řádový hřbitůvek, na kterém byli pochováváni velmistři a členové řádu. Dnes je na něm jen osm náhrobků a náhrobních desek. Většina kovových a kamenných plastik - heraldických a církevních symbolů - z nich zmizela. V minulých letech byla dílem ukradena, dílem vandalsky zničena. Tento řádový hřbitůvek byl zřízen r. 1864 a posléze obezděn nízkou zídkou s kovanou mříží. Původní pískovcový kříž od pražského kameníka Výška z r. 1864 byl pro jeho porušení nahrazen železným křížem. Dnes nalezneme tento hřbitůvek sice renovovaný, ale s chybějícími dekorativními prvky. V Hloubětíně je dochovaná původní náves s nejstaršími budovami - křižovnický dvůr a stará hospoda, kde pobýval i císař Josef II. při velkých císařských manévrech v roce 1773.



### ***Hloubětínský zámek***

Zámek, připomínající tudorovskou architekturu, stojí na místě, kde podle legendy stála tvrz vladky Hlúpaty, jehož jméno snad dalo vznik názvu obce Hloubětín. Zbytky tohoto opevněného dvorce byly patrné ještě počátkem 18. století. Podle zmínky z r. 1544 na tom místě tehdy stával statek, který v roce 1700 koupili křižovníci. Po prodeji v roce 1870 byl statek přestavěn na vilu v pseudobarokním stylu. V letech 1882-83 se ve vile vystřídali čtyři majitelé, z nichž poslední ji nechal přebudovat na pohádkově romantické sídlo pro svoji nastávající ženu. V roce 1898 koupil zámek továrník Židlický, který si jej honosně zařídil jako nové šlechtické sídlo. Posléze jej však prohospodařil a v roce 1911 prodal. Od roku 1912 patřil zámek Židovské náboženské obci, která v něm zřídila útulek Spolku pro ochrannou péči o slabomyslné. Za okupace byl zámek zabrán německou armádou. Po válce zde krátce sídlil Revoluční národní výbor a potom až do února 1948 přešel objekt do národní správy Židovské rady starších. Na začátku padesátých let tu působilo Vesnické divadlo, jehož provozovatelem byl Jednotný svaz českých zemědělců v Praze. Po zániku divadla se tu vystřídalo několik uživatelů. Od roku

1986 chystal ONV Prahy 9 rekonstrukci objektu, ke které ale nedošlo, neboť o navrácení zámečku požádala v roce 1990 Židovská náboženská obec (byl vrácen o 2 roky později). Mezi lety 1986 až 1992 zámeček chátral, až po roce 1993 po uzavření smlouvy mezi GynCentrem, prvním nestátním zdravotnickým zařízením u nás, a Židovskou obcí došlo k rozsáhlé rekonstrukci objektu. V zdejším zámečku sídlí GynCentrum a ISCARE (centrum asistované reprodukce). Obec Hloubětín se stala součástí Prahy roku 1922.

Na území Prahy se rozkládá okolo 88 chráněných území rozdělených podle různých kategorií, z nichž šest je národní přírodní památkou. Na Praze 14 můžeme nalézt dvě přírodní památky (Cihelna v Bažantnici a Pražský zlom v Hloubětíně a jednu přírodní rezervaci V pískovně na hranicích Hostavic s Dolními Počernicemi). Hydrologickou dominantou Prahy je nejdelší řeka *Vltava*. O stupeň níže je řeka Berounka. Na území Prahy je celkem přes sedmdesát potoků, přičemž délka jejich toků přesahuje 300 kilometrů. Na pravém břehu je jich čtyřicet dva a na levém třicet tři. Dalším krajinným prvkem jsou vodní nádrže (rybníky, rekreační a jiné nádrže), kde mezi *největší pražské rybníky patří Dolnopočernický rybník*. Nepřehlédnutelný význam vodních toků a nádrží dokládá i to, že se většina pražských přírodních parků nalézá na přirozené ose z mnoha pražských vodních toků.

*Přírodní rezervace představuje menší území soustředěných přírodních hodnot se zastoupením ekosystémů typických a významných pro příslušnou geografickou oblast.*

*Přírodní památka je přírodní útvar menší rozlohy, zejména geologický i geomorfologický útvar, naleziště vzácných nerostů nebo ohrožených druhů ve fragmentech ekosystémů s regionálním ekologickým, vědeckým či estetickým významem, a to i takový, který vedle přírody formoval svou činností člověk.*

NEJ.....

**Největší chráněné území:** *přírodní památka Klánovický les*

**Nejdelším a nejvýznamnějším potokem na území Prahy:** *Rokytky*, která pramení u Tehovce v okrese Praha-východ a její délka toku je 36,2 km a plocha povodí 140 km<sup>2</sup>.

**Nejstarší pražským dolem je** *důl sv. Antonína Paduánského z roku 1767*, který ležel v hloubětínských Hutích, kde se těžilo křídové uhlí s velkým množstvím sulfidů. Ty se zpracovávaly pražením na kamenec nebo na českou kyselinu sírovou.

### ❖ **Přírodní památka**

#### **Cihelna v Bažantnici (Hloubětín)**

Bývalá cihelna leží v Hloubětíně za železničním mostem, jedná se 4,38 hektarový úsek umístěný za křižovatkou Kolbenova x Kbelská. Zde najdeme jeden z nejvýznamnějších odkrytů peruckého a korycanského souvrství českého křídového útvaru se zkamenělými otisky mnoha druhů rostlin. Rostliny jsou zde spíše rumištního charakteru, žije zde i mnoho zajímavých představitelů fauny.

### ❖ **Přírodní památka**

#### **Pražský zlom (Hloubětín)**

Při severní konci ulice Průmyslové, na pravém břehu Rokytky kousek od kostela sv. Jiří v Hloubětíně se nalézá významná přírodní památka Pražský zlom geologického charakteru. Jde o odkrytou plochu Pražského zlomu, jde o jediný odkryv, kde jsou zachovány ordovické křemence a břidlice ve svahu nad Rokytkou.

### **PŘÍRODNÍ PARK KLÁNOVICE-ČIHADLA**

rozsáhlý komplex přírodního parku zasahuje svou rozlohou 907,7 hektarů mezi pět pražských městských částí: Praha 14, Dolní Počernice, Běchovice, Klánovice, Újezd nad Lesy i za hranicemi Prahy do Úval, Jiren a Šestajovic.

#### ❖ **Kyjský rybník**

Kyjský rybník představuje nádrž se stojatou vodou situovanou v městské zástavbě, jejíž bezprostřední okolí je většinou povahy přírodní - travnaté pásy lemované porosty houštin a alejemi. Pro rybáře se jedná o jeden z nejvýznamnějších rybníků s celoročním rybolovem, kde podle četnosti můžeme nalézt běžné druhy ryb: cejn, plotice, kapr, perlín, karas stříbrný, okoun, candát, štika, úhoř a sumec. Rybník je rozdělen na tři části. Východní část je oddělena hrází a propojena se střední částí. Na jihozápadním konci rybník přetíná násep, s železničním mostem nad vodním příkopem a odděluje tam třetí součást s výpustní hrází u bývalého Kyjského mlýna.

#### ❖ **Přírodní rezervace**

##### **V Pískovně**

V trojúhelníku Rokytky, Svěpravického potoka a hranicemi Hostavic a Dolních Počernic leží přírodní rezervace V Pískovně. Rozlohou pokrývá 29,76 hektarů v nadmořské výšce 220-225 metrů. Jde o zatopenou bývalou pískovnu (jak název sám napovídá) se zajímavou vodní a mokřadní vegetací s přilehlými podmáčenými loukami.

#### ❖ **Přírodní památka**

##### **Počernický rybník**

Představuje významný krajinný prvek i jedná se o jeden z největších rybníků v Praze (podle stavu nánosů cca dvacet dva hektarů). Jedná o průtočný rybník s rozlohou sedmnácti hektarů. Povodí k hrází je 87,1 km<sup>2</sup>. Bohužel byl velmi necitelně narušen výstavbou Východní spojky. Můžeme zde nalézt lužní porosty, které výše přecházejí do dubohabřin a rákosiny i jinou zajímavou vegetací.

#### ❖ **Přírodní památka**

##### **Xaverovský háj**

Lesní porost (97,23 hektarů v nadmořské výšce 237-267 m) na jih od Horních Počernic, jihozápadně od dvora Xaverov v katastrálním území Běchovic a Dolních Počernic. Zachování ekosystému listnatého dřeva i nálezy ordovické jílovité a písčité břidlice. S mozaikou zachovalých lesních společenstev na plochém, střídavě zamokřeném terénu. Do území patří rybník s pobřežním porostem.

#### ❖ **Přírodní rezervace**

##### **Klánovický les**

V rozsáhlém lesním komplexu Klánovického lesa se nacházejí dvě přírodní rezervace, a to Cyrilov v severovýchodní části lesa a Klánovický les, která sestává ze dvou částí - Blatov (část lesa na západ od rybníka Placiny) a Vidrholec. Předmětem ochrany jsou zde zachovalé dubové lesy a mokřady. Začátek a konec naučné stezky Klánovickým lesem je u železniční zastávky Praha-Klánovice. Trasa naučné stezky je 12,5 km a má sedmáct zastávek. Turistického nadšence provede po zaniklých vesnicích Hol, Lhota nad Úvalem, Žák a Slavětice, kde se také nacházela řada rybníků (rybníky byly vypuštěny - zavedení železnice 20. 8. 1845), polí a lesů. Seznámíme se s pověstí o zvonech ze Žáku, s historií Klánovického lesa, s historií Klánovic, Újezda nad Lesy, Úval, Jiren a Šestajovic. Dozvíte se něco o fauně a floře Klánovického lesa atd. Naučnou stezku navrhla, vytyčila a udržuje základní organizace Českého svazu ochránců přírody Stopa Klánovice a její dětský turisticko-přírodovědný oddíl Stopa. Finanční náklady spojené s vybudováním naučné stezky uhradil z převážné části klánovický občan pan Michal Voráček. Klánovický les je zde z velké míry listnatý (909 ha), jehličnaté nebo převážně jehličnaté porosty zaujímají plochu 743 ha. Nejvíce zastoupený je zde dub a to jak letní tak i zimní, místy zde roste i červený dub. Velmi častou příměsí v celém



lese je bříza. Z dalších listnatých stromů jsou zde zastoupeny buky, habry, javory, jasany, akáty, lípy, olše, topoly šlechtěné, vrby, osiky a jeřáby. Z jehličnatých stromů se zde vyskytuje nejvíce borovice a to v oblastech, kde je písčitá půda. Místy lze nalézt i borovice vejmutovky. Druhým nejčastěji se zde vyskytujícím jehličnatým stromem je smrk a dále modřín. Vzácně lze v Klánovickém lese nalézt douglasku tisolistou, která je velmi podobná jedli bělokoré, která se zde však nevyskytuje. V Klánovickém lese žije běžná zvěř (zajíci, bažanti, srnčí a lišky). Z dravců je to jestřáb, káně a poštolka. Na podzim, kdy padá hodně žaludů, může do zdejších lesů zavítat i černá zvěř. Klánovický les je největší lesní celek na území Prahy. Z tohoto hlediska vychází ochrana zdejší přírody. Celá část Klánovického lesa, která se nachází na katastru Prahy, je začleněna do přírodního parku Klánovice-Čihadla.



Podzemní prostory v Praze 14 patří k tomu nejpozoruhodnějšímu, co se v pražském podzemí skrývá. Jedná se o štoly, chodby, sklepení, velíny či dómy, v mnoha případech zasypané či zabetonované, které byly v minulosti vytvořeny intenzivní těžbou vápence, pískovce a křídového uhlí na území Hloubětína a Kyjí.

Na okrajích pražských pískovcových plošin od Vidoule po Střešovice, Prosek, Vysočany a dál na východ až za Vnoř probíhala po dobu několika staletí těžba stavebního kamene. Nejstarší zmínky sahající až k výstavbě Nového Města pražského a Karlova kamenného mostu jsou neurčité. V pozdějších barokních plánech můžeme již spatřit značně rozsáhlé lomy pod proseckým kostelem a v okolí Bažantnice, kde na okraji kbelského letiště leží rozsáhlý lom nazývaný podle svého tvaru Podkova.

Zdejší pískovcové vrstvy sestávají ze dvou odlišných typů kamene. Svrchní mohutná vrstva je tvořena hnědým až narezlým pískovcem, který bylo možné využít i přes nepříliš kvalitní strukturu i jako stavební kámen. Spodní bílý pískovec byl neporovnatelně měkčí a na vzduchu se rozpadal na čistý bílý písek, jenž měl široké uplatnění jako „babský“ písek na nádobí. Přidával se do štuků a ve vysočanské slévárně jím vysypávali formy, aby se odlitky dobře oddělovaly. Stavební pískovec se těžil v normálních stěnových lomech, a bílý pískovec se dal kopat obyčejným špičákem, a tak lidé vytvářeli převisy a později celé chodbice směřující do nitra skály. Nesoustavnou činností „písařů“ vznikl někdy mezi koncem 18. století a první světovou válkou systém podzemních chodeb, které vytvořily postupně známé podzemní labyrinty pod Prahou 9 a 14. Dnes je známý jen pouhý zlomek podzemních labyrintů, neboť mnoho chodeb bylo nenávratně zničeno odstřelem v minulém století, aby se zabránilo jejich zpřístupnění a využití nekalými živly. Na škodu také bylo, že nedošlo k jejich zmapování před tak radikálním zásahem. V současné době na sebe upozorňují rozsáhlými propady, ohrožující stavby na povrchu. Podzemní prostory sloužily nejchudším rodinám jako přístřeší, obyvatele chránily před válečným běsněním. Azyl zde také nacházeli vojenští zběhové, aby se vyhnuli smutné povinnosti padnout v bitvě u Štěrbohol (6. 5. 1757), možná právě proto, že vojáci byli rekrutováni a doplňováni z řad místních obyvatel.

Nejstarším pražským dolem je „**Důl sv. Antonína Paduánského na Hutích**“, o němž první zmínka byla datována k roku 1767, kdy si ho Johann Krenn a Kryštof Berger nechali poprvé zaregistrovat. Od této doby nese obec také název Na Hutích. Důl poskytoval špatné křídové uhlí se sulfidy, které byly praženy a louhovány za účelem výroby kamence, či pokud bylo uhlí kvalitnější, těžilo se jako palivo. Důkazem existence dolování na Hutích se stal propad u domu čp. 21/11, ústící do dolu sv. Antonína. Propadlinu namaloval v roce 1967 jeskyňář P. Hradecký. Poblíž Sv. Antonína se také rozkládaly další čtyři uhelné doly, pojmenované jmény svatých: **sv. Barbory, sv. Prokopa, sv. Anny, sv. Roberta či sv. Kryštofa** (pravděpodobně v prostorách tzv. Bílého koně - nejkrásnější umělé jeskyně).

**Bílý kůň**, jedna z největších a nejkrásnějších pražských podzemních prostor, se nachází severně od Hutí, přístupný je 9 m hlubokou větrací šachticí zanesenou odpadky, a dvěma dalšími propady. Celková délka podzemí je asi 350 m. Ručně tesané nepravidelné chodby dosahují výšky až 5 m a navozují impozantní dojem dómu. Místní pověsti o keltské svatyni či o starém klášteře jsou nepodložené, neboť Bílý kůň vznikl podzemním dobýváním pískovce. Podle místní legendy představuje Bílý kůň jeden z vchodů do podzemních chodeb, které spojovaly Prahu se Starou Boleslaví. Chodby jsou na povrchu vyznačeny čtyřiceti čtyřmi barokními kapličkami, jež odpovídají zastávkám poutníků mariánského kultu, při nichž se poutníci modlili. Tato verze se ale zdá velmi málo pravděpodobná. Druhá pověst vypráví o keltské svatyni, bohužel ani v tomto případě neexistuje jediný archeologický důkaz.

**Zlatý kůň** - návrší v Hloubětíně směrem ke Kbelům nad lesem Bažantnice a mladoboleslavskou silnicí bylo po dobu téměř sta let dějištěm opakovaných a vesměs

neúspěšných pokusů o těžbu uhlí. Poblíž se také nachází přírodní památka Cihelna v Bažantnici.

**Podzemní chodby v Kyjích** jsou soustředěny v bezprostředním okolí románského kostela sv. Bartoloměje, který prý stojí na místě bývalé tvrze s malou kaplí či nevelkým kostelíkem. Kostel sv. Bartoloměje připomíná pevnost se schodištěm a chodbami uvnitř dvojitého zdi a s okny v podobě střílen. Podzemní chodby zde vystupují spíše ve zkazkách a pověstech než v historických materiálech. Traduje se, že v roce 1910 se propadla u Freyova dvora místnost o rozměrech asi 4 x 5 metrů. V propadlišti se prý objevily zasklené dveře, vedoucí do podzemní chodby, která směřovala pod dvůr. Místnost sloužila jako ubytovna pro císařské „bílé rejтары“. Stála v místech, kde se sbíhalo hned několik chodeb. Mimo prvně objevenou chodbu zde byla další, vedoucí k Řehákovům, jiná mířila pod hrdlořezský dvůr, další pod kyjský kostel a k Čermákovům. Téhož roku byly chodby prohlédnuty, a protože byly ve velmi špatném stavu a hrozily zavalením, bylo rozhodnuto je zazdít. U kyjského kostela došlo také k propadu vozovky. Jiné lidové vyprávění je o tom, že správce Freyova statku, jakýsi Gnad, objevil v kyjských sklepeních vchod do podzemí. Světla svíce se tam zhášela a špatně se tam dýchalo, neboť v chodbě byl otrávený vzduch. Na jejím konci byl rozšířený prostor, ve kterém se objevilo několik rakví se zdobenými víky. Protože se domníval, že tu jsou pohřbeni šlechtici, pokusil se některé z rakví otevřít, aby z nich vybral šperky. Krádež se mu nepovedla, ale prý stačil poškodit truhly. O jeho činu se dověděli na fáře i u Freyů, a tak raději kyjský farář nechal prostor s rakvemi, a tím i případný vchod do podzemí, zazdít. Rakve vůbec nebyly prohlédnuty. Správce, který se je pokoušel otevřít, byl odsouzen za jejich poškození a dostal 48 hodin vězení... Dále se hovoří o chodbě, která spojuje sklepení fary s podzemím kyjského kostela. V ní jsou prý vybudovány čtyři oltáře. Podobná chodba údajně vedla i z fary do dvora. Odvážnější tvrzení vypovídá o tom, že chodby vedly až do Staré Boleslavi, někteří uvádějí Dolní Počernice, Chvaly, Jenštejn. Ze sklepa chvalské hospody mají chodby pokračovat do vinořského zámku.

---

---

# **ROK 2010**

---

**Volební období 2006-2010**  
**volební období 2010-2014**

- ❖ *Správní obvod Praha 14 (MČ Praha 14, MČ Praha-Dolní Počernice)*
- ❖ *Politické zastoupení Prahy 14*

### Městská část Praha 14

Postavení MČ je určeno zákonem č. 131/2000 Sb., o hlavním městě Praze v platném znění. Městská část plní úkoly v samosprávné působnosti v rozsahu stanoveném tímto zákonem a Statutem hl. m. Prahy a zabezpečuje svěřené úkoly v oblasti výkonu státní správy v přenesené působnosti na úrovni správního obvodu. Základní dokumenty samosprávy jsou územní plán, program rozvoje a rozpočet. Finanční hospodaření se řídí rozpočtem a rozpočtovým výhledem.

#### Orgány městské části Praha 14:

1. Zastupitelstvo
2. Rada
3. Starosta
4. Výbory ZMČ
5. Komise RMČ
6. Úřad městské části

#### **Komunální volby – říjen 2006**

Výsledky obecních voleb v Praze 14

Voleb do zastupitelstev obcí, konaných 20.- 21. 10. 2006, se v MČ Praha 14 zúčastnilo v 31 volebních okrscích 10 350 občanů. Volební účast dosáhla 33,21 % (z 31 164 oprávněných voličů). Jako v celé Praze, tak i v naší městské části proběhly volby do Zastupitelstva hl. m. Prahy (70 mandátů), kdy ODS poprvé v historii získala nadpoloviční většinu hlasů (54,4 %, 42 mandátů), další pořadí: ČSSD (15,9 %, 12 mandátů), KSČM (7,9 %, 6 mandátů), Strana zelených (7,8 %, 6 mandátů) a SNK Evropští demokraté (5,4%, 4 mandáty). Dále se volilo do Zastupitelstva MČ Praha 14 (31 mandátů), kdy ODS získala rovněž nadpoloviční většinu hlasů (viz graf)

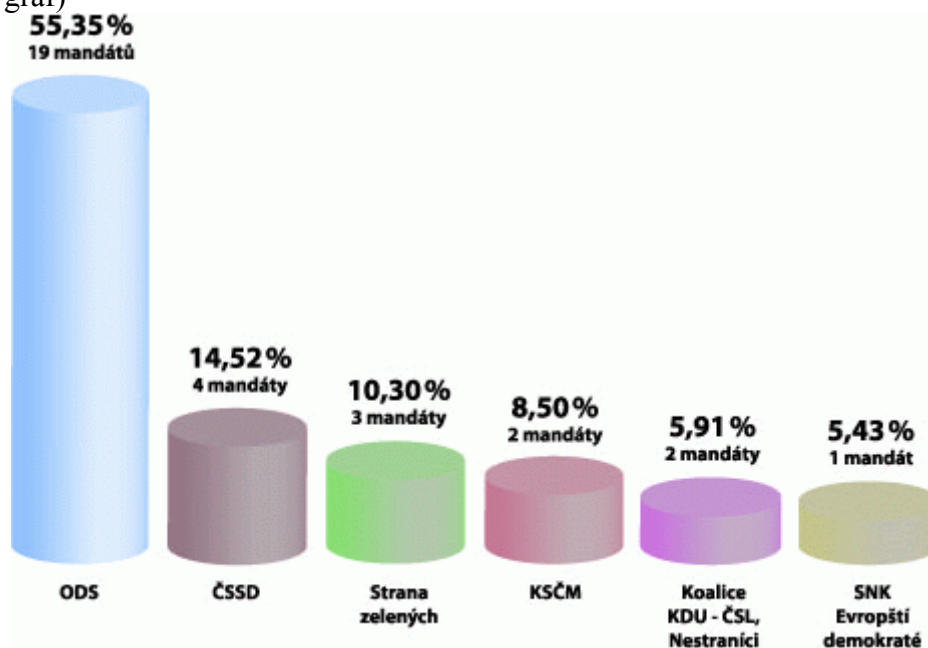

## Zastupitelstvo MČ Praha 14

volební období 2006-2010

V komunálních volbách 20. až 21. října 2006 bylo v městské části Praze 14 zvoleno 31členné Zastupitelstvo, které na svém ustanovujícím zasedání 14. listopadu 2006 zvolilo 9člennou Radu a na svém druhém jednání (19. 12. 2006) zvolila nové výbory kontrolní a finanční. Zastupitelstvo představuje nejvyšší orgán městské části Prahy 14.

		Počet mandátů
ODS	55,34 %	19
ČSSD	14,51 %	4
Strana zelených	10,29 %	3
KSČM	8,50 %	2
KDU-ČSL, nezaníci	5,90 %	2
SNK Evropští demokraté	5,43 %	1
		-----
		31 členů zastupitelstva

### SEZNAM ZASTUPITELŮ

#### ODS (19 mandátů)

Báča Jaroslav	5324	
Bažilová Eva Ing.	5461	neuvolněný člen Rady
Dokonalová Eva	5319	
Froněk Miroslav Ing.	5558	starosta MČ Praha 14
Hušková Renata	5447	neuvolněný člen Rady
Kohoutová Vladimíra PaedDr.	5396	
Mikeš Rudolf	5373	
Nálevková Dana Mgr.	5387	změna 28. 6. 07 Černík Jan
Nováková Eva PhDr.	5443	
Pavličková Kateřina MUDr.	5511	
Petzoldová Vladimíra	5357	neuvolněný člen Rady
Rovan Daniel Mgr.	5432	poslanec parlamentu ČR, neuvolněný člen Rady
Skala Miroslav Ing.	5398	neuvolněný člen Rady
Sobotka Bohumil	5411	zástupce starosty m. č. Praha 14
Šebek Vojtěch	5373	
Vacek Antonín	5336	
Voseček Josef Ing.	5356	
Vysloužil Miroslav Ing.	5315	
Žáková Jitka Mgr.	5453	zástupce starosty m. č. Praha 14

#### ČSSD (4 mandáty)

Dvořák Miroslav	1473
Horký Otakar Dr. Ing.	1514
Kovanda Petr	1438
Vůjtěch Lubomír	1461



**Strana zelených (SZ) (3 mandáty)**

**Bartoš Lubomír Mgr. 1161**

**Foršek Jiří Ing. Bezpartijní 1159**

**Picková Ilona Ing. 1161**

**KDU-ČSL (2 mandáty)**

**Boudová Kateřina MUDr. bezpar. 982**

Zastupitelstva

**Novotná Radka DiS**

**Jelenová Zuzana PhDr. 796**

*rezignace na ustanovujícím zasedání*

*náhradnice za Boudovou Kateřinu*

**neuvolněný člen Rady**

**KSČM (2 mandáty)**

**Krátká Jitka 883**

**Křížek František 846**

**SNK ED (1 mandát)**

**Šebek Jiří 684**

## **2. Rada MČ Praha 14**

*Rada MČ Praha 14 je výkonným orgánem v oblasti samostatné působnosti a ze své činnosti je odpovědná Zastupitelstvu. Rada MČ zřizuje jako své iniciativní a poradní orgány komise. V rámci samostatné působnosti přezkoumává opatření přijatá komisemi, popř. odbory nebo útvary úřadu a je oprávněna řídit činnost komisí, úřadu a ukládat jim úkoly. RMČ rozhoduje v oblasti přenesené působnosti, jen stanoví-li tak zvláštní zákon. Komise je ze své činnosti odpovědná RMČ, ve věcech výkonu přenesené působnosti na svěřeném úseku je podřízena Magistrátu hl. m. Prahy.*

Ing. Miroslav Froněk	ODS, starosta MČ Praha 14 člen zastupitelstva Magistrátu hl. m. Prahy
Bohumil Sobotka	ODS, místostarosta
Mgr. Jitka Žáková	ODS, místostarosta
Ing. Věra Bažilová	ODS
Renáta Hušková	ODS – nevolněná členka Rady
Vladimíra Petzoldová	ODS
Mgr. Daniel Rován	ODS – nevolněný člen Rady, poslanec parlamentu ČR
Ing. Miroslav Skala	ODS – nevolněný člen Rady
PhDr. Zuzana Jelenová	KDU-ČSL

### **3. Starosta**

**Ing. Miroslav Froněk**

Postavení a pravomoc starosty upravují §§ 72 –76 a následující, § 92/1 a 97 a násl., ZMP, popř. další ustanovení ZMP. Je oprávněn při zabezpečování místních záležitostí veřejného pořádku MČ požádat o součinnost Policii ČR nebo Městskou policii HMP. Má právo používat závěsný znak. Kromě povinností určených zákony zabezpečuje v samostatné působnosti problematiku ekonomiky, územního rozvoje, ochrany a tvorby životního prostředí a kontrolní činnost. Jmenuje a odvolává tajemníka úřadu po předchozím souhlasu ředitele MHMP, stanoví jeho odměnu podle zvláštních právních předpisů, kontroluje a hodnotí jeho činnost. Plní povinnosti uložené vedoucímu orgánu veřejné správy zákonem č.320/2001 Sb., o finanční kontrole a o změně některých zákonů, ve znění pozdějších předpisů. V souladu s ustanovením § 29 odst. 2, písm. i) zákona č. 320/2001 Sb., o finanční kontrole a o změně některých zákonů, ve znění pozdějších zákonů, navrhuje radě ke jmenování a odvolání vedoucího odboru interního auditu.

Kompetence starosty: (kromě povinností určených zákony): ekonomika, územní rozvoj, ochrana a tvorba životního prostředí, kontrolní činnost, Listy Prahy 14

#### **Statutárním zástupcem starosty je**

**Mgr. Jitka Žáková:** sociální péče a zdravotnictví, školství a vzdělávání (včetně správy nemovitého majetku), komunitní plánování, oblast prevence sociálně patologických jevů

**Bohumil Sobotka:** oblast dopravy, správa nemovitého majetku, investiční činnost, bytová politika, informatika, bezpečnost a prevence kriminality, kultura a sport

## ORGANIZAČNÍ STRUKTURA ÚŘADU

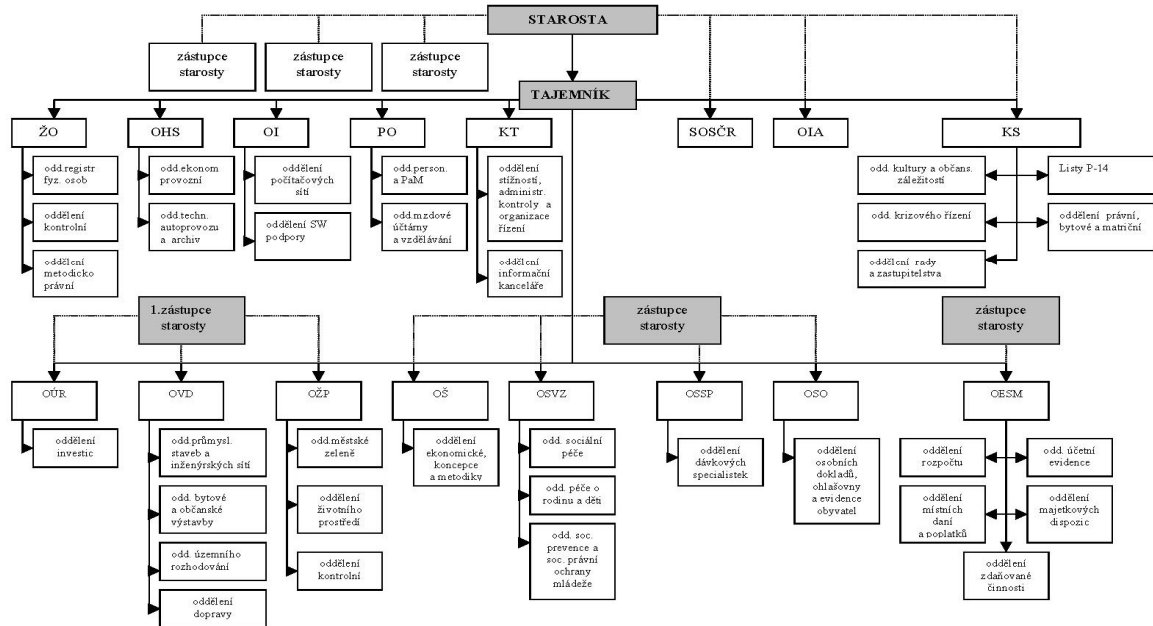

### **Komise Rady MČ Praha 14 (2006-2010)**

Rada městské části Praha 14 na svém 2. jednání 4.12. 2006 ukončila činnost komisí (zřízených na základě usnesení č. 9/RMČ/2002 ze dne 3. 12. 2002) ke dni 31. 12. 2006 a zřídila od 1. 1. 2007 tyto komise: územního rozvoje, životního prostředí, pro výchovu a vzdělávání, bytovou, bezpečnostní a protidrogovou, pro sociálně právní ochranu dětí a sociálních věcí, kultury a aktivit volného času, majetkovou, dopravní, pro komunální plánování

#### **Komise majetková**

předseda komise : Jiří Šebek  
členové komise : Vladimíra Petzoldová  
Helena Mandjounehová  
Ing. Vít Záruba  
František Čuchal  
Zdeněk Horák  
Josef Ťoupal  
Mgr. Daniel Rován  
Antonín Vacek  
tajemnice komise: Ing. Martina Mezenská

#### **Komise kultury a aktivit volného času**

předseda komise: Bohumil Sobotka  
členové komise PhDr. Eva Nováková  
Jaroslav Báča  
Jan Šlajs  
Bc. Monika Hoferová  
Jiří Kapička  
Miloslav Zientek  
Jiří Dušek  
Jitka Krátká  
tajemnice komise: Ing. Zdena Rehbergerová

#### **Komise pro sociálně právní ochranu dětí a sociální věci**

předsedkyně komise: Radka Novotná, DiS.  
členové komise: Renata Hušková  
Martin Pecka  
PaedDr. Vladimíra Kohoutová  
MUDr. Kateřina Boudová  
MUDr. Pavel Drlík  
Pavčina Sládková  
Radka Patrasová  
Daniel Koláček  
Ing. Bc. Dana Hetzlová  
tajemník komise: David Beňák, Mgr.

#### **Komise bezpečnostní a protidrogová**

předsedkyně komise: Renata Hušková  
členové komise: Ing. Eva Bažilová

Jan Černík  
PaedDr. Vladimíra Kohoutová  
Mgr. Martin Stolín  
Radka Novotná DiS.  
Ing. Veronika Pavlíková  
JUDr. Tomáš Bláha  
Ing. Luděk Lisý  
Ing. Bc. Dana Hetzlová  
Por. Milan Mazanec  
Por. Pavel Černoch  
Mjr. Ivana Adamcová  
RNDr. Tomáš Jirsák, CSc.  
Ing. František Štoural

tajemník komise:

**Komise bytová**  
předseda komise  
členové komise:

Rudolf Mikeš  
Eva Dokonalová  
Zuzana Grigarová  
Mgr. Ludmila Špičková  
Jana Pecková  
Mgr. Lubomír Bartoš  
Lubomír Vůjtěch  
František Křížek  
Pharm.Dr. Margita Klusáková  
Mária Ochránová

tajemnice komise:

**Komise pro výchovu a vzdělávání**

předsedkyně komise: Mgr. Dana Nálevková  
PhDr. Eva Nováková

členové komise:

Pharm.Dr. Margita Klusáková  
Jaroslava Kozohorská  
Ing. Laura Červenková  
Eduard Raban  
Ing. Ilona Picková  
Jitka Krátká  
Mgr. Jaroslav Jiroušek  
Bc. Alena Naidrová

tajemnice komise:

**Komise komunitního plánování**

předsedkyně komise : Mgr. Jitka Žáková  
členové komise: Ing. Miroslav Froněk  
PhDr. Zuzana Jelenová  
Mgr. David Beňák  
RNDr. Tomáš Jirsák, CSc.  
PhDr. Hana Urbanová  
Jan Dolínek  
Juliana Vodrážková

Ivana Kadlečková  
Mgr. Lucie Kádnerová  
Mgr. Mariana Koláčková  
Ing. Martina Mezenská  
Emil Kuman  
Mgr. Jan Špatenka

tajemník komise :

### **Komise životního prostředí**

předsedkyně komise : MUDr. Kateřina Pavlíčková  
členové komise: Ing. Miroslav Skala  
Miroslav Žák  
Ing. Simona Ďoubalová  
Ladislav Novotný  
Mgr. Lubomír Bartoš  
Miroslav Dvořák  
Ing. Luděk Lisý  
Ing. Václav Hollan  
Aleš Dvořák  
Martin Svítíl

tajemník komise : Ing. Vladimír Vyčichlo

### **Komise dopravní**

předseda komise : Ing. Miroslav Vysloužil  
členové komise: Josef Kutmon  
Vojtěch Šebek  
Jaroslav Báča  
Ing. Pavel Mixa  
Ing. Pavel Tůma  
Milan Bílý  
Dr. Ing. Otakar Horký  
Petr Zubec

tajemník komise: Ing. Károly Pallagi  
Kateřina Losertová

### **Komise územního rozvoje**

předseda komise: Ing. Josef Voseček  
členové komise Josef Kutmon  
Vladimíra Petzoldová  
Rudolf Mikeš  
Ing. Jaroslav Chládek  
Jiří Šebek  
Ing. Jiří Feřtek  
Ing. arch. Milan Veselý  
Ing. Vladimír Vojta, CSc.

tajemnice komise: Ing. Jana Lebedová

## **Složení výborů Zastupitelstva městské části Praha 14**

### **Výbor kontrolní**

předseda kontrolního výboru:

Petr Kovanda

členové kontrolního výboru:

František Křížek

Ing. Miroslav Vysloužil

Vojtěch Šebek

Ing. Ilona Picková

tajemnice:

Mgr. Eva Koplíková

Libuše Smejkalová

### **Výbor finanční**

předsedkyně finančního výboru:

Eva Dokonalová

členové finančního výboru:

Ing. Jiří Feřtek

Ing. Eva Bažilová

Mgr. Daniel Rován

Dr. Ing. Otakar Horký

Jan Černík

tajemník:

Ing. Petr Winkler

Ing. Kateřina Abou Chahine

#### 4. Úřad městské části Praha 14

Úřad m. č. Praha 14 tvoří vedení (starosta, zástupci starosty, tajemník) a zaměstnanci, kteří plní pracovní povinnosti vyplývající zejména ze zákoníku práce, ze zákona o hl. m. Praze a ze Statutu hl. m. Prahy, ze zákona o úředních územních samosprávných celcích, z pracovního řádu, organizačního řádu a dalších vnitřních předpisů.

#### **Vedení Úřadu MČ Praha 14**

**starosta**  
zástupci starosty

**Ing. Miroslav Froněk**  
Mgr. Jitka Žáková  
Bohumil Sobotka  
Ing. Luděk Lisý

tajemník

#### Úřad městské části Praha 14

Úřad MČ Praha 14 se řídí organizačním řádem a dalšími vnitřními předpisy (pracovní řád, etický kodex, spisový a skartační řád, kolektivní smlouva). Organizační řád vymezuje organizační strukturu (viz schéma) a systém řízení s ohledem na vztah ÚMČ k Městské části jako celku, k jejím orgánům a dále k orgánům obce - hl. města Prahy a státu. Posláním Organizačního řádu je soustředit důležitá ustanovení závazných právních předpisů, a to zejména posláním, práva a povinnosti zastupitelů, úřadu a pracovníků úřadu. Podkladem pro jeho vypracování byl zejména zákon č. 128/2000 Sb., o obcích (obecní zřízení), ve znění pozdějších předpisů, zákon č. 131/2000 Sb., o hlavním městě Praze, ve znění pozdějších předpisů, a obecně závazná vyhláška hl.m.Prahy č. 55/2000 Sb., kterou se vydává Statut hl.m.Prahy, ve znění jeho změn a doplňků. Organizační řád vychází ze zákona o hl. m. Praze a dále upravuje skutečnosti, které nejsou v uvedeném zákoně upraveny, či je jejich úprava obecná a zahrnuje případné další dodatky neodporující zákonu. **Samostatnou působnost** MČ vymezuje § 18 zákona č. 131/2000 Sb., o hl. m. Praze, ve znění pozdějších předpisů a obecně závazná vyhláška hl.m.Prahy č. 55/2000 Sb., kterou se vydává Statut hl.m.Prahy, ve znění jeho změn a doplňků. MČ pečuje o všestranný rozvoj svého území a o potřeby svých občanů. Jde především o uspokojování potřeb bydlení, ochrany a rozvoje zdraví, dopravy a spojů, potřeby informací, výchovy a vzdělávání, kulturního rozvoje a ochrany veřejného pořádku. Při plnění úkolů chrání též veřejný zájem vyjádřený v zákonech a v jiných právních předpisech. **Přenesenou působnost** MČ vymezuje § 32 zákona č. 131/2000 Sb., o hl.m.Praze, ve znění pozdějších předpisů a obecně závazná vyhláška hl. m. Prahy č. 55/2000 Sb., kterou se vydává Statut hl.m.Prahy, ve znění jeho změn a doplňků. Úkoly v přenesené působnosti jsou povinny zabezpečit orgány MČ.



## **Pravomoc a působnost odborů a samostatných útvarů na úseku samostatné působnosti**

Vedoucí odborů se podílejí na přípravě a zpracování rozpočtu a v rozsahu svých kompetencí provádějí pravidelnou kontrolu účelnosti a hospodárnosti vynaložených prostředků.

- **Kancelář starosty** působí na úseku zabezpečování výkonu právní agendy pro potřeby městské části Praha 14, zajišťování pořádání kulturních, společenských a sportovních akcí, správy místních poplatků ze vstupného, zajišťování nematričních obřadů, vzdělávacích kurzů pro mládež, registrace a údržba památek, zabezpečuje vydávání regionálního měsíčníku městské části Praha 14 a zajišťuje jeho distribuci, zabezpečuje vyřizování bytových záležitostí. Činnosti v úseku bytovém náleží do vedlejšího hospodářství.
- **Odbor interního auditu** v rámci finanční kontroly provádí zejména finanční audity, audity systémů, audity výkonu, na základě svých zjištění předkládá starostovi doporučení ke zdokonalování kvality vnitřního kontrolního systému, k předcházení nebo ke zmírnění rizik a k přijetí opatření k nápravě zjištěných nedostatků.
- **Kancelář tajemníka** odpovídá za podávání informací a vysvětlení souvisejících s výkonem státní správy i samosprávy m. č. Praha 14 i v hl. m. Praze, získává, zpracovává a rozšiřuje další informace nad výše uvedený rámec. Informace poskytuje občanům prostřednictvím dostupných informačních prostředků.
- **Živnostenský odbor** působí na úseku: mapování obchodní činnosti, obchodu a služeb na m.č. Praha 14.
- **Odbor životního prostředí** působí na úseku: přípravy podkladů pro zpracování programů tvorby a ochrany životního prostředí na území městské části; údržby veřejné zeleně, čistoty území, odvozu a likvidace komunálních odpadů; projednávání a rozhodování správních deliktů právnických osob a podnikatelů (fyzických osob oprávněných k podnikání), popř. přestupků občanů při nedodržování čistoty a pořádku a znečištění veřejného prostranství.
- **Odbor územního rozvoje** působí na úseku: zabezpečování vlastní investiční výstavby městské části, plní úkoly investora a technického dozoru; přípravy podkladů pro zpracování programů investiční výstavby městské části; plánovací činnosti rozvoje infrastruktury na m.č. Praha 14 v návaznosti na plán finančních prostředků, příprava podkladů pro zpracování programů rozvoje území, zpracování stanoviska k projednání územního plánu.
- **Odbor školství** působí na úseku: zpracovávání koncepce vzdělávací politiky městské části, předkládá návrhy na využití školských zařízení; zajišťuje hospodárné využití majetku městské části v oblasti školství, vykonává správu tohoto majetku.
- **Odbor ekonomiky a správy majetku** působí na úseku: rozpočtu, účetní evidence (s výjimkou operativní evidence), výkaznictví (zejména sestavování návrhů rozpočtů městské části, výsledků jejího hospodaření), finančních vztahů ke státnímu rozpočtu a rozpočtu hl.m. Prahy, správy dočasných účelových fondů, místních poplatků (nejsou-li v kompetenci jiného odboru) a daní; u daní a poplatků provádí supervizi jejich správy i ve vztahu k ostatním správcům; zabezpečování podkladů pro rozhodování, pokud se dotýkají finančního hospodaření městské části, sestavování předepsaných výkazů, hlášení apod.; provádění finančních revizí u organizací zřízených m.č. Praha 14, revizí VHČ i revizí vlastního hospodaření s finančními prostředky v jednotlivých kapitolách rozpočtu; vymáhání, popř. exekuční řízení u rozhodnutí, vydaných v samostatné působnosti, ve kterých byla uložena povinnost peněžního plnění. Dále

působí na úseku: správy majetku, správy nemovitostí, evidence nemovitého majetku, kde sleduje jeho efektivní využití a dále zajišťuje přípravu a uzavírání nájemních a kupních smluv. Činnosti které jsou zařazeny v oddělení majetkových dispozic náleží v oblasti správy majetku do vedlejšího hospodářství.

- **Odbor sociálních věcí a zdravotnictví** působí na úseku: zpracovávání koncepce zdravotnictví na území městské části; organizace LSPP (lékařské služby první pomoci). Přípravuje podklady pro tvorbu lokální zdravotní politiky, navrhuje, koordinuje a interpretuje akce v oblasti podpory a ochrany zdraví obyvatel, včetně aktivit na úseku zdravotní výchovy, připravuje podklady pro rozhodnutí orgánů MČ Praha 14 v oblasti zdravotnictví
- **Odbor výstavby a dopravy** působí na úseku: přípravy podkladů pro zpracování programů rozvoje území v oblasti dopravy, silničního hospodářství, zpracování stanovisek k záměrům orgánů či organizací, týkajících se městské části, předkládá podněty ke změnám v oblasti dopravy a MHD (Městské hromadné dopravy).

#### **Pravomoc a působnost odborů a samostatných útvarů na úseku přenesené působnosti**

*Ustaví-li RMČ komisi dle čl. 9 odst. 4 Organizačního řádu, působí tato komise pro danou věc jako správní orgán.*

- **Kancelář starosty** působí na úseku: ochrany kulturních památek, matriční činnosti vč. uzavírání manželství, státního občanství atd., plní povinnosti stanovené MČ Praha 14 zvláštními předpisy na úseku obrany státu, úsek právní vykonává přestupkovou agendu (vyjma přestupků v oblasti působnosti odboru životního prostředí, odboru výstavby a odboru občanskosprávního).
- **Kancelář tajemníka** zabezpečuje poskytování informací dle zákona č. 106/1999 Sb., o poskytování informací.
- **Živnostenský odbor** působí na úseku: živnostenského podnikání, ochrany spotřebitele, kontroly označení tabákových výrobků včetně projednávání porušení příslušných zákonů a ukládání sankcí dle příslušných zákonů.
- **Odbor životního prostředí** působí na úsecích: ochrany přírody a krajiny, ochrany ovzduší, rybářství, myslivosti, ochrany zemědělského půdního fondu, nakládání s odpady, ochrany lesů, rostlinstva a živočišstva, s odpady, projednávání přestupků v rámci působnosti odboru, správy místního poplatku za zábor veřejného prostranství v zeleni.
- **Odbor výstavby a dopravy** působí na úseku: územního plánování a stavebního řádu (výkon funkce stavebního úřadu svěřené statutem) a správy místního poplatku za zvláštní užívání komunikace (výkon funkce silničního správního úřadu svěřené statutem).
- **Občansko správní odbor** působí na úseku ověřování listin a podpisů, přihlašování bydliště a evidence obyvatelstva, vydávání osobních dokladů (OP a CD), výkonu přestupkové agendy zejména na úseku občanského soužití, majetku, veřejného pořádku a pořádku ve veřejné správě (§ 42, § 42 a), § 42 b), § 43, §§ 46–50 zák. č. 200/1990 Sb., o přestupcích, v platném znění), ochrany občanských práv dle § 5 OZ, dozoru nad výkonem shromažďovacího práva, územního členění městské části včetně názvu ulic, organizačně technického zabezpečení voleb.
- **Odbor sociálních věcí a zdravotnictví** působí na úseku: sociální péče, péče o staré a zdravotně postižené občany, péče o rodinu a děti, civilní služby a na úseku sociální prevence. Odbor sociálních věcí působí na úseku: projednávání přestupků v rámci působnosti úseku zdravotnictví; zajišťuje zřizování a financování LSSP pro děti a dospělé, kontroluje plnění závazků v kupních smlouvách o prodeji zdravotnických zařízení, zajišťuje úkoly spojené se zdravotním zajištěním krizových situací v regionu a brannou pohotovostí státu,

- **Odbor ekonomiky a správy majetku** působí na úseku: vymáhání, popř. vedení exekučních řízení u rozhodnutí, vydaných v přenesené působnosti, ve kterých byla uložena povinnost peněžního plnění.

### **Pravomoc a působnost odborů a samostatných útvarů při výkonu činností provozního charakteru**

- **Kancelář starosty** zajišťuje činnost orgánů Městské části Praha 14, Rady a Zastupitelstva městské části, přípravu podkladů pro práci starosty
- **Samostatné oddělení sekretariátu členů rady** zajišťuje činnosti a přípravu podkladů pro práci starosty a zástupců starosty.
- **Kancelář tajemníka** zajišťuje činnost tajemníka úřadu zejména v oblasti kontroly a řízení úřadu, přípravě vnitroorganizačních směrnic a příkazů vydávaných starostou a tajemníkem úřadu.
- **Odbor informatiky** odpovídá za instalaci, údržbu a využívání výpočetní techniky v úřadu a za aplikaci automatizovaných informačních systémů v podmínkách úřadu.
- **Odbor hospodářské správy** působí na úseku: zabezpečení veškerých potřeb pro činnost úřadu, s výjimkou činností výslovně svěřených platným organizačním řádem jinému odboru.
- **Personální odbor** působí na úseku zabezpečení personálního obsazení úřadu, úseku práce a mezd, úseku vzdělávání a úseku mzdové účtárny.
- **Odbor ekonomiky a správy majetku** působí na úseku: správy fondů vytvářených městskou částí podle zvláštních předpisů.

Volební účast v MČ Praze 14 byla nejnižší ze všech 57 městských částí – z 32 328 oprávněných voličů jich přišlo pouhých 34,60 %, celopražská účast byla 44,43 %.

V komunálních volbách 15.-16.10. 2010 bylo v městské části Praze 14 zvoleno 31členné Zastupitelstvo.

<b>ODS</b>	25,6 %	( 9 mandátů)
<b>TOP 09</b>	27,8 %	( 8 mandátů)
<b>ČSSD</b>	20,4 %	( 7 mandátů)
<b>VV</b>	5,9 %	( 2 mandáty)
<b>SZ</b>	7,8 %	( 2 mandáty)
<b>KSČM</b>	7,5 %	( 1 mandátů)
<b>Bezpartijní</b>		( 2 mandátů)

-----  
31 členů zastupitelstva

### ***SEZNAM ZASTUPITELŮ -***

**podle získaných preferenčních hlasů**

#### ***ODS (9 mandátů)***

MUDr. Kateřina Pavlíčková	2 868
MVDr. Martin Pangrác	2 737
Mgr. Jitka Žáková	2 745
Josef Kutmon	2 695
Jiří Zajac	2 663
Ing. Pavel Mixa	2 667
Ing. Jaroslav Chládek	2 647
Ing. Tomáš Velík, MBA	2 772
Vladimíra Petzoldová	2 625

#### ***TOP 09 (8 mandátů)***

Bc. Radek Vondra	3 109
Soňa Tománková	3 039
Mgr. Marek Polach	3 075
Pavel Mašek	3 032
Jan Hron	2 954
Mgr. Vladimír Tománek	2 964
Dr. Mgr. Petr Štulc	3 044
Mudr. Jan Kaufman	3 126 bezpartijní
Jan Rambousek	2 948

#### ***ČSSD (7 mandátů)***

Mgr. Ing. Lucie Svobodová	2 240
Jaroslav Jenšík	2 166
Ing. Břetislav Vodák	2 149
Lubomír Vůjtěch	2 219
Hana Muhrová	2 194

Linda Kroupová 2 145  
Josef Toupal 2 102

**Komunistická strana Čech a Moravy (KSČM) (1 mandát)**

Jitka Krátká 937  
Viktor Šíma 890 bezpartijní

**Věci veřejné (2 mandáty)**

Jiří Šebek 781  
Zuzana Grigarová 745

**Strana zelených (2 mandáty)**

Ing. Ilona Picková 1 099  
Mudr. Lubomír Kulíšek 961

**Složení výborů Zastupitelstva MČ Praha 14**

***Výbor finanční***

**předseda:** Mgr. Dr. Petr Štulc  
**tajemník:** Mgr. Daniel Rován  
**členové:** Mgr. Vladimír Tománek  
Mgr. Ondřej Dolínek  
MUDr. Lubomír Kulíšek  
Ing. Václav Hollan  
MVDr. Martin Pangrác  
Jiří Zajac

***Výbor kontrolní***

**předseda:** MUDr. Kateřina Pavlíčková  
**tajemník:** Mgr. Eva Štětínová  
**členové:** Jitka Krátká  
Miroslav Dvořák  
Zuzana Grigarová  
Ing. Ludmila Ševčíková

Konec formuláře

***Výbor pro výchovu a vzdělávání a místní Agendu 21***

**předseda:** Ing. Ilona Picková  
**tajemník:** Mgr. Jan Špatenka  
**členové:** Jan Rambousek  
Ing. Pavla Boturová  
Tomáš Velík, MBA  
Bc. Radek Vondra  
Mgr. Eva Jiříková, CSc.  
Dejan Veljanovski  
Lucie Pražáková  
Jitka Chruňáková

## Rada městské části Praha 14

Ve volbách 15.-16. října 2010 bylo Praze 14 zvoleno 31členné [Zastupitelstvo](#) městské části, které na svém ustavujícím jednání 15. 11. 2010 zvolilo **Radu městské části**:

<b>Vondra Radek Bc.</b>	<b>starosta</b>	<b>TOP 09</b>
<b>Svobodová Lucie Ing. Mgr.</b>	<b>zástupkyně starosty</b>	<b>ČSSD</b>
<b>Tománková Soňa</b>	<b>zástupkyně starosty</b>	<b>TOP 09</b>
<b>Vodák Břetislav Ing.</b>	<b>zástupce starosty</b>	<b>ČSSD</b>
<b>Ing. Ilona Picková</b>	<b>uvolněná funkce</b>	<b>SZ</b>
<b>Polach Marek Mgr.</b>	<b>člen rady (neuvolněná funkce)</b>	<b>TOP 09</b>
<b>Hron Jan</b>	<b>člen rady (neuvolněná funkce)</b>	<b>TOP 09</b>
<b>Kroupová Linda</b>	<b>členka rady (neuvolněná funkce)</b>	<b>ČSSD</b>
<b>Jenšík Jaroslav</b>	<b>člen rady (neuvolněná funkce)</b>	<b>ČSSD</b>
<b>Vůjtěch Lubomír</b>	<b>člen rady (neuvolněná funkce)</b>	<b>ČSSD</b>

## Komise Rady MČ Praha 14

Rada městské části Praha 14 na svém 2. jednání dne 6. 12. 2010 zřídila usnesením [č. 47/RMČ/2010](#) tyto komise:

- **Komise bezpečnostní a protidrogová**
- **Komise bytová**
- **Komise dopravní**
- **Komise kultury a aktivit volného času**
- **Komise majetková**
- **Komise pro komunitní plánování**
- **Komise pro rozvoj informačních technologií**
- **Komise pro sociální věci**
- **Komise územního rozvoje a životního prostředí**

### ***Komise bezpečnostní a protidrogová***

Bezpečnostní a protidrogová koncepce a opatření, spolupráce s PČR a MP.

**předseda:** Mgr. Aleš Kuda  
**tajemník:** Jana Štosková  
**členové:** Mgr. Jakub Jiran  
Ing. Bc. Dana Hetzlová  
Ing. Martin Stolín  
Bc. Marek Michal  
Karel Matějka  
Ing. Veronika Pavlíková  
Petr Tesař  
Silva Habětínová

### ***Komise bytová***

**předseda:** Lubomír Vůjtěch  
**tajemník:** Nad'a Burešová  
**členové:** Jaroslav Jenšík  
Jindřich Pohl  
David Danko

Eva Pučová  
Mgr. Lubomír Bartoš  
Bc. Miloslav Krejčíček

### ***Komise dopravní***

Návrhy dopravních opatření, dopravní koncepce MČ ve vztahu k HMP, bezpečnost dopravy

**předseda:** Ing. Petr Hukal  
**tajemník:** Ing. Iva Rangotisová  
**členové:** Josef Kutmon  
Ing. Pavel Mixa  
Ing. Jiří Průša  
František Čuchal  
Jan Nápravník  
Jan Führbach  
Milan Bílý  
Renáta Slabá

### ***Komise kultury a aktivit volného času***

Plán strategického rozvoje kulturních služeb a podpory volnočasových aktivit. Provoz kulturních zařízení ve správě MČ.

**předseda:** Pavel Mašek  
**tajemník:** Ing. Zdenka Rehbergerová  
**členové:** Ing. Drahomíra Marečková  
Jaroslav Pivoňka  
Martin Jaroš  
Jitka Krátká  
PhDr. Eva Nováková  
Mgr. Tomáš Kvasnička, MBA  
Filip Žemlička  
PhDr. Šárka Kratinová  
Mgr. Jaroslava Schmidtová  
Jana Roulová, DiS

### ***Komise majetková***

Nakládání s obecním majetkem, pronájmy, prodeje, investice, opravy, svěření do správy

**předseda:** Josef Ťoupal  
**tajemník:** Ing. Martina Mezenská  
**členové:** Jiří Zajac  
Tomáš Novotný  
Ing. Jiří Klíma, MBA  
Bc. Miloslav Krejčíček  
Jiří Šebek  
Ludmila Trnková

### ***Komise pro komunitní plánování***

Rozvoj MČ v oblasti sociálních služeb a služeb pro občany v nepříznivé sociální situaci. Spolupráce s neziskovými organizacemi.



**předseda:** Mgr. Jitka Žáková  
**tajemník:** Mgr. Jan Špatenka  
**členové:** JUDr. Jana Bašná  
Jiří Lichý  
Bc. Markéta Kalinová  
Mgr. Lucie Kádnerová  
PhDr. Dana Oujezdská  
PhDr. Zuzana Jelenová  
Marie Nováková  
Mgr. David Beňák  
Linda Kroupová  
Ivana Kadlečková

---

Konec formuláře

### ***Komise pro rozvoj informačních technologií***

Stanovení koncepce pořizování, používání a servisu výpočetní techniky na úřadě. Stanovení koncepce eGovernmentu v rámci jednotného informačního systému státní správy. Koordinace s odborem informatiky MHMP.

**mandát:** dočasný do 31.12.2011

**předseda:** Jan Rambousek  
**tajemník:** Ing. Jaromír Klička  
**členové:** František Řanda  
RNDr. Michal Bejček Ph.D.  
Petr Chloupek  
Petr Stiegler  
Tomáš Teska  
Ing. Miroslav Skala  
Ing. Mgr. Radek Řezáč

### ***Komise pro sociální věci***

Koncepce rozvoje sociálních služeb a sociální prevence na území městské části Praha a 14. Sociálně právní ochrana dětí. Koncepce zdravotnictví na území městské části. Tvorba lokální zdravotní politiky, akce v oblasti podpory a ochrany zdraví obyvatel, včetně aktivit na úseku zdravotní výchovy.

**předseda:** Radka Novotná, DiS  
**tajemník:** Mgr. David Beňák  
**členové:** Vladimíra Petzoldová  
Bc. Michal Práger  
MUDr. Jan Kaufman  
Hana Muhrová  
MUDr. Jitka Nováková  
Adam Mezenský  
Martin Pecka  
Mgr. Daniel Koláček

### ***Komise územního rozvoje a životního prostředí***

Územní plán, urbanistická koncepce, plán rozvoje MČ, Programy tvorby a ochrany životního prostředí; údržba veřejné zeleně, čistota území, odvoz a likvidace komunálních odpadů.

**předseda:** Ing. Jiří Feřtek  
**tajemník:** Ing. Jana Lebedová  
**členové:** Ing. Jaroslav Chládek  
MUDr. Kateřina Pavlíčková  
Ing. Eva Freylichová  
Ing. Arch. Ivo Herman  
Ing. Arch. Milan Veselý  
Ing. Arch. Miroslav Soukup  
Zdenka Jirková  
Michal Tomek  
Ing. Daniel Košťák  
Ing. Luděk Lisý

---

## Listy Prahy 14

Od roku 2008 jsou Listy Prahy 14 převedeny pod organizační schéma příspěvkové organizace KVIZ PRAHA 14. V lednu se odstěhovala redakce Listů Prahy 14 ve složení Mgr. Jaroslav Šmíd, Mgr. Alena Veselá a Mgr. Pavel Vokurka přestěhovali do Kulturního domu v Kyjích, kde má sídlo KVIZ Praha 14

Stávající ředitel Milan Tůma 9. února 2010 rezignoval. 19. dubna 2010 byl jmenován do funkce ředitele KVIZ Praha 14, Mgr. Jaroslav Hodyc. Ke konci května odchází ze sekretariátu Blanka Loupalová a místo ní nastoupila Lenka Adamcová. V průběhu roku nastoupí Carlos Žák (produkční), Ela Gaurí (produkční), Stanislav Urbánek (zvukař) a Bc. Pavlína Hanzlíková (PR, marketing) – která skončí k 31. 12. 2010 nahradí ji Adéla Sejkorová

Od 1. ledna 2010 se úsek kultury a sportu opět začlenil pod ÚMČ Praha 14 (Eugenie Čechová – skončila k 31. 12. 2010), Ing. Zdeňka Rehbergerová.

- ❖ *Obyvatelstvo*
- ❖ *Občansko-správní agenda*
- ❖ *Sociální a zdravotní záležitosti*
- ❖ *Sociální zabezpečení a státní sociální podpora*
- ❖ *Oddělení bytové a matriční*
- ❖ *Krizové řízení*
- ❖ *Bezpečnostní složky, Záchranný systém*
  - Městská policie*
  - Policie ČR*

*Počet obyvatel*

**Správní obvod Praha 14  
(Praha 14 a Dolní Počernice)**

rok 2010	Černý Most	Hloubětín	Hostavice	Kyje	celkem Praha 14	Dolní Počernice	Celkem v evidenci ÚMČ Phy 14
1.10	22 344	9 460	1 734	6 682	<b>40 220</b>	2 071	<b>42 291</b>
2.10	22 349	9 455	1 753	6 701	<b>40 258</b>	2 078	<b>42 336</b>
3.10	22 286	9 440	1 766	6 717	<b>40 209</b>	2 081	<b>42 290</b>
4.10	22 255	9 435	1 779	6 762	<b>40 231</b>	2 083	<b>42 314</b>
5.10	22 280	9 445	1 785	6 774	<b>40 284</b>	2 082	<b>42 366</b>
6.10	22 308	9 940	1 796	6 787	<b>40 331</b>	2 078	<b>42 409</b>
7.10	22 308	9 424	1 809	6 808	<b>40 349</b>	2 079	<b>42 427</b>
8.10	22 304	9 407	1 824	6 803	<b>40 338</b>	2 081	<b>42 419</b>
9.10	22 350	9 406	1 850	6 841	<b>40 447</b>	2 085	<b>42 532</b>
10.10	22 366	9 402	1 860	6 844	<b>40 472</b>	2 084	<b>42 556</b>
11.10	22 362	9 370	1 873	6 840	<b>40 445</b>	2 092	<b>42 537</b>
12.10	22 411	9 371	1 895	6 830	<b>40 507</b>	2 093	<b>42 600</b>

*Počet narozených a zemřelých*

	narození	zemřelí
Leden	48	51
Únor	33	28
Březen	48	33
Duben	53	24
Květen	41	17
Červen	45	25
Červenec	30	23
Srpen	55	25
Září	45	28
Říjen	15	15
Listopad	1	15
Prosinec	63	40
<b>celkem</b>	<b>477</b>	<b>324</b>

**Komentář:** Jak už tabulky napovídají MČ Praha 14 patří mezi urbanisticky nejdynamičtější se rozvíjející části hl. m. Prahy. Získáváme příliv nových obyvatel sídlištní výstavbou i novými stavebními projekty, které velmi optimálně vyvažují poměr mezi natalitou a mortalitou. Počet obyvatel jednotlivých částí Černého Mostu, Kyjí a Hostavic se zvyšují, zatímco v Hloubětíně je patrný výraznější pokles obyvatel.

**Občanskosprávní odbor** vykonává ve 100% činnost v tzv. přenesené působnosti, tedy činnost výkonu státní správy na daných úsecích, které se řídí příslušnými platnými právními předpisy, nikoliv rozhodováním samosprávy (radnice).

### **Ověřování listin a podpisů**

**Oddělení evidence obyvatel a osobních dokladů.** Toto oddělení bylo do roku 2000 pod přímou správou Policie ČR, než bylo předáno příslušným úřadům (obvodním v Praze). Zde je každý občan povinen nahlásit změnu trvalého pobytu a dostane v této (i v jiných souvislostech) nový občanský průkaz a cestovní doklad.

**Úsek přestupků.** Řeší přestupky v oblasti vymezené organizačním řádem, tedy zejména na úseku veřejného pořádku a občanského soužití.

**Tzv. vnitřní správa:** V rámci občanskosprávního odboru se vedla i jiná správní řízení, a to zejména ohledně návrhu na zrušení údaje o místu trvalého pobytu. Občanskosprávní odbor zajišťuje také přípravu voleb a referend.

## Sociální a zdravotní záležitosti

**Odbor sociálních věcí a zdravotnictví** působí na úseku: zpracovávání koncepce zdravotnictví na území městské části; organizace LSPP. Přípravuje podklady pro tvorbu lokální zdravotní politiky, navrhuje, koordinuje a interpretuje akce v oblasti podpory a ochrany zdraví obyvatel, včetně aktivit na úseku zdravotní výchovy, připravuje podklady pro rozhodnutí orgánů MČ Praha 14 v oblasti zdravotnictví.

### Charitativní koncert

Závěrečnou tečkou za výstavou k 90 letům existence Českého červeného kříže byl vydařený charitativní koncert v prostorách konání výstavy, tedy v Galerii 14. Diváci, mezi nimiž bylo hodně členů Klubu seniorů z Černého Mostu, nadšeně tleskali Hynku Tommovi a jeho hostům - Leoně Černé, známé ze Superstar, Madaleně Joao a samozřejmě nejvíc Evu Pilarové, která je nadchla hlavně písněmi Rodeo a Montyho čardášem, předneseném i v činštině.



### Ocenění dárčům krve



V době konání výstavy k 90. výročí založení ČČK přivítala Galerie 14 mimo jiné i velmi vzácné hosty. První prosincový den se tu sešli dobrovolní dárči krve, aby z rukou zástupců ČČK převzali prestižní ocenění - plakety prof. Jana Jánského. Právě prof. Jánský v roce 1907 objevil čtvrtou krevní skupinu a jeho jménem jsou v naší zemi nazvány pamětní medaile a plakety,

udělované mnohonásobným dárčům krve - stříbrné za 20 odběrů, zlaté za 40 odběrů a Zlatý kříž za 80 odběrů. Na loňském předvánočním setkání bylo oceněno 42 dobrovolných dárců stříbrnou plaketou prof. Jánského, 31 dárců zlatou plaketou a 4 dárči převzali Zlatý kříž III. třídy za 80 bezpříspěvkových odběrů krve. Ocenění předaly předsdkyně výkonné rady ČČK Jarmila Lhotková a členka výkonné rady Simona Vrbová, která sama převzala zlatou plaketu za 40 x darovanou krev. V druhé části slavnostního odpoledne, které zpříjemnilo i pěvecké vystoupení děvčat ze ZUŠ Prosek, pozvala ředitelka Oblastní pobočky ČČK pro Prahu 9 a 14 Ivana Kadlečková přítomné na seznámení se s prací Červeného kříže a prohlídku unikátní výstavy.



Držitelka Zlatého kříže III. Třídy Jana Jindrová



Jednu ze 42 stříbrných plaket převzala i ředitelka Městské policie Praha 14 Dana Hetzlová



Vernisáže výstavy se zúčastnili také starosta Prahy 14 Miroslav Froněk a senátor Tomáš Kladívko.



### Dny tvořivosti v Heřmánku

Předvánoční čas využili tradičně v KCR Heřmánek na Černém Mostě k uspořádání Dnů tvořivosti. Přijít mohl kdokoliv a velcí i malí si mohli v prostorách Heřmánku pod vedením odborného instruktora vyrobit různé vánoční artefakty. Vznikaly tady například originální vánoční ozdoby, prostírání, věnečky, svícný, figurky z pálené hlíny, malované kamínky či papírové rybičky.

## Mikulášský pohár



O putovní Mikulášský pohár ŠkoFin se 5. prosince bojovalo na kynologickém cvičišti v Kyjích v režii Základní kynologické organizace Kyje. K dlouholetému sponzorovi - ŠkoFIN se na těchto, již 10. závodech poprvé přidala firma Tom4pets s krmivky a chovatelskými potřebami. Soutěžilo se dle Národního zkušebního řádu i IPO v disciplínách poslušnost, ovladatelnost a obrana. Podle NZŘ se závodilo pouze v nejnižších třech kategoriích. Podle Mezinárodního zkušebního řádu (IPO) bylo naopak nejvíce startujících v nejvyšší kategorii. Nejvyšší ocenění - Putovní Mikulášský pohár získal se 182 body (z 200 možných) Vladislav Souček s fenou německého ovčáka Peggy. V ZZO vyhrál Josef Ludvík, v ZM Ivana Hrubá, v ZVV1 Petra Horáková. IPO V vyhrála Iveta Medunová, IPO 2 Daniela Sklenářová. Cenu za nejlepší poslušnost získal pan Kovářík s 97 body (ze 100 možných), nejlepší

obranu předvedla Iveta Medunová za 98 bodů (ze 100). Drobná pozornost od sponzorů se našla pro každého z 24 závodníků, upomínku dostaly také všechny děti - i z řad diváků. Pro všechny přítomné to byl ale především krásně strávený sváteční a dokonce i prosluněný den ve společnosti psích kamarádů.

### **Seznamte se: PEStrá společnost o.p.s. je druhým rokem na Praze 14 a zabývá se výcvikem psů pro handicapované**

Je stále těžší najít mezeru na trhu, kterou by bylo možné zaplnit dobrým nápadem a tím pomoci nejen sobě, ale i dalším lidem. Zakladatelům PEStré společnosti, sídlící na Černém Mostě, se to podařilo. Třemi verzálkami zvýrazněné slovo PES na začátku názvu mnohé napovídá. Tato společnost totiž nabízí lidem se zdravotním postižením, ale i široké veřejnosti, kynologické služby a aktivity, přinášející moderní pohled na soužití psa a člověka. Ředitelka společnosti Klára Pragerová je kynoložka, jejíž manžel je na vozíku. Ona sama říká: "V ČR je několik výcvikových center, kde se cvičí asistenční psi pro handicapované, ale to není to, co jsme chtěli dělat my. Výcvik takového psa dá spoustu práce a my chceme vědět, co je s ním dál i potom, když ho předáme novému pánovi. Proto organizujeme různé akce a volnočasové aktivity a stále jsme s ním v kontaktu. Samo předání psa je otázkou až několika měsíců, než se nevidomý nebo jinak handicapovaný člověk sžije se psem natolik, aby se odvážil vyjít s ním na ulici a být na něm prakticky závislý." Kynoložka a lektorka Michaela Perainová k tomu dovádá: "Málokdo ví, že např. nevidomý člověk ujde stejnou vzdálenost s vodícím psem, kterému plně důvěřuje, 2x rychleji než sám. Je to ale možné až po dokonalém soužití a vzájemném poznání. I dobře vycvičený pes se musí s novým pánem jaksi sehrát. Abychom oběma ulehčili situaci, děláme tzv. výcvik přirozeného života. To znamená, že psy ve výcviku bereme do prostředí, kde se budou pohybovat i potom - cvičíme na ulici, ve výtahu, v obchodě, v restauraci, prostě všude. Důležitá část celého výcviku je život psa ve výcviku v domácnosti trenéra, nikoli kotec."

V Praze 14 je hodně mladých rodin a mnohé mají čtyřnohého kamaráda. Dost z nich určitě připustí, že ten jejich pejsek není právě nejlépe vycvičený a vychovaný. I v tom se rozhodla PEStrá společnost nabízet své služby. Pomůže vám např. při nápravě chybných návyků a zlovyků nebo se základní poslušností, doporučí vhodné aktivity a sport se psem atd. Pokud se teprve rozhodujete pro pořízení psa, poradí vám při výběru vhodného plemene a pohlaví na základě povahových rysů, stylu života rodiny, dozvíte se také, co všechno byste měli znát, než



si přivezete domů štěňátko. V jedné oblasti je ovšem PEStrá společnost jediná v Praze a možná prý i v celé ČR. Pořádá ucelený vzdělávací program několika přednášek, které jsou na Praze 14 finančně podporovány Městskou částí. Přednáší totiž na školách dětem o tom, jak pomáhat člověku s postižením, o tom, jak je pro takové lidi nepostradatelný asistenční pes a také o tom, že pes je pro člověka důležitý kamarád, sportovec, specialista - podle toho v jaké oblasti se spolu setkají. Vysvětlují dětem velké schopnosti psů a možnosti jejich využití. Na druhou stranu i to, že každý - i nevidomý člověk musí po svém psovi uklízet - což mi z vlastních zkušeností potvrdila Alenka Schutová, PR manažerka PEStré společnosti, která je od 16 let nevidomá a uklízení venku po své fence Tosce bere jako samozřejmost.



**Ředitelka Klára Pragerová s borderkolii Jefem**

Co všechny lektory moc těší a utvrzuje je v tom, že se vydali správnou cestou je zpětná vazba. Když třeba dítě chce Alenku oslovit na ulici, protože jí pozná z přednášky ve škole tak se jí nejprve lehce dotkne ruky - aby věděla, že bude mluvit na ní. Nebo když dítě napomene dospělého majitele psa při venčení, aby po něm uklidil. Právě v mladé generaci vidí PEStrá společnost lepší budoucnost - v přístupu k handicapovaným i v zodpovědnosti v chování se k lidem i psům, a právě proto přednášejí na školách a jsou přesvědčeni, že jejich práce má smysl. V Praze 14 se s nimi už setkaly děti v ZŠ Šimanovská, Gen. Janouška a Chvaletická. Letos budou tyto zajímavé přednášky na našich školách pokračovat.



**Signální pes budí neslyšícího**



**Alena Schutová s Toscou**



**Asistenční pes podává léky**



**Vodící pes značí překážku**



Po skončení přednášky děti malují obrázky

## **Senioři a občané se zdravotním postižením**

### **▣ OBLASTNÍ SPOLEK ČESKÉHO ČERVENÉHO KŘÍŽE**

Poskytování pečovatelské, ošetrovatelské služby a služby domov pro seniory.

**Kontakty:** Bratří Venclíků 1070, 198 00 Praha 9-Černý Most

#### **Služby:**

#### **HUMANITÁRNÍ POMOC**

je organizována ze sbírek od občanů a organizací pro postižené přírodními katastrofami na území ČR nebo jiných státech a dále občanům sociálně potřebným, opuštěným, azylantům apod.

#### **VÝUKA PRVNÍ POMOCI**

Nabízíme kurzy pro dospělé, podniky, školy, mládež apod. Vyškolení získávají příslušnou kvalifikaci o absolvování kursů první pomoci.

- Základní kurz (12 hod.)
- Kurz pro budoucí zdravotníky zotavovacích akcí (40 hod.)

Studijní střediska a výuka na školách

#### **REKONDIČNÍ TÁBORY ČČK**

Cílem je zlepšit fyzickou zdatnost a upevnit zdraví těchto dětí. Současně jim umožnit strávit prázdniny v dětském kolektivu. Tyto pobyty organizujeme v zahraničí zejména pro děti nemocné alergií, ekzémy a astma.

#### **BEZPŘÍSPĚVKOVÉ DÁRCOVSTVÍ KRVE**

V denní činnosti propagujeme a organizujeme nábor na bezpříspěvkové dárcovství krve. Pravidelně dvakrát ročně provádíme slavnostní oceňování dárců krve plaketami Prof. Dr. Jana Jánského.

#### **PRÁCE S MLÁDEŽÍ**

Mládež ČČK je zvláštní složkou jako samostatné hnutí organizace Červeného kříže. Sdružuje děti a mládež, jejichž programem je činnost dle zásad a cílů Červeného kříže. Zaměření činnosti je především na výuku první pomoci ČČK.

#### **GEROCENTRUM**

Zařízení sociální péče s nepřetržitým celoročním provozem. V zájmu prohloubení péče o staré, dlouhodobě nemocné zdravotně postižené a sociálně potřebné občany, jsou v rámci ústavního zařízení poskytovány komplexní sociálně zdravotní služby. Lůžková jednotka je určena občanům, jejichž zdravotní stav omezuje schopnost sebeobsluhy, vyžadující ošetrovatelskou péči.

**Slunné stáří**, Harrachovská 422, 190 00 Praha 9

**Dům sociálních služeb**, Bojčenkova 1099, 198 00 Praha 9

#### **DOMÁCÍ OŠETŘOVATELSKÁ SLUŽBA „ALICE“**

Je poskytována kvalifikovanými zdravotními sestrami 8 hodin denně, 5 dní v týdnu. Během návštěvy v místě bydliště pacienta jsou prováděny odběry biologického materiálu, aplikace inzulínu, injekce, převazy, podávání různých forem léků, klyzma, péče o cévky, ošetření stomií, pohybová léčba, komplexní péče o imobilní pacienty a pacienty v terminálním stádiu. Zdravotní péče je plně hrazena zdravotními pojišťovkami na základě našich smluv a ordinace ošetřujícího lékaře.

## **PEČOVATELSKÁ SLUŽBA**

V rámci komplexních pečovatelských služeb zabezpečujeme rozvoz obědů 5 dní v týdnu, nákupy, běžný úklid, praní a žehlení prádla, pochůzky, pedikúru, koupání, soustavná péče o trojčata, mytí nádobí, ohřátí jídla a podobně. Tyto služby poskytujeme občanům v Kyjích, na Černém Mostě, Hostavicích, Hloubětíně, na Lehovci a v Jahodnici.

### **☐ Středisko křesťanské pomoci Horní Počernice**

Poskytování pečovatelské služby a dalších služeb.

**Kontakt:** Středisko křesťanské pomoci Horní Počernice, Křovinovo nám. 11/16, Praha 9 - Horní Počernice.

### **☐ Centrum pro zdravotně postižené Praha 9**

Poskytování odborného sociálního poradenství, půjčování pomůcek, kontaktní práce v terénu.

**Kontakt:** Občanské sdružení Centrum pro zdravotně postižené Kraje Praha, Bc. Magdalena Musilová, Lovosická 40/440, Praha 9

### **☐ Prosaz**

Poskytování osobní asistence, sociálního poradenství, bezplatné krizové pomoci a poradenství prostřednictvím bezplatné telefonní linky a dalších služeb.

**Kontakt:** Občanské sdružení Prosaz, Kodymova 2526, 158 00 Praha 5

### **☐ Život 90**

Poskytování poradenství, telefonní krizové pomoci, tísňové péče, pečovatelské služby, domácí zdravotní péče - Home Care, půjčovna kompenzačních pomůcek a další služby.

**Kontakt:** Občanské sdružení Život 90, Karolíny Světlé 18, Praha 1

### **☐ Cesta domů**

Nabízí konkrétní pomoc rodinám (poradenství a domácí paliativní péči - domácí hospicová péče), které se rozhodly pečovat o své umírající blízké doma.

**Kontakty:** Občanské sdružení Cesta domů, Bubenská 3, Praha 7

### **☐ Diakonie Církve Bratrské - Centrum Slunečnice**

Poskytování služeb denního centra, tréninkového bydlení a osobní asistence dospělým lidem s tělesným a kombinovaným postižením.

**Kontakt:** Diakonie Církve Bratrské - Centrum Slunečnice, Mansfeldova 801, Praha 9-Černý Most

### **☐ Fokus Praha**

Nabízí komplexní komunitní péči pro osoby s tělesným, smyslovým a mentálním postižením.

**Kontakt:** Občanské sdružení Fokus Praha, Dolákova 18, Praha 8

#### □ **Eset - help**

Nabízí péči a rozvoj osoby s duševním onemocněním např. sociální poradenství, podporované zaměstnání, psychologickou pomoc aj.

**Kontakt:** Občanské sdružení Eset - help, Vejvanovského 1610, Praha 4

#### **Odbor sociálních věcí a zdravotnictví Úřadu městské části Praha 14 - terénní sociální pracovnice pro seniory**

Poskytování základního a odborného sociálního poradenství v oblasti sociálních služeb, návštěvy v přirozeném prostředí za účelem popovídání si a zjištění jejich celkové současné situace, především zda funguje pomoc od rodiny, v případě osamělosti opakované návštěvy zprostředkování kontaktů na poskytovatele sociálních služeb a spolupráce s nimi.

**Kontakty:** Alexandra Martinů, odd. sociální péče, Bratří Venclíků 1072, Praha 9-Černý Most

---

#### ***Děti, mládež, rodiny s dětmi***

#### □ **Centrum sociálních služeb Praha - Poradna pro rodinu, manželství a mezilidské vztahy**

Poskytuje odbornou poradenskou pomoc v náročných životních situacích, do nichž se může dostat každý díky nečekaným změnám a zvýšeným nárokům života. Konkrétně poskytuje sociálně právní poradenství, psychologické poradenství, konzultace párové, rodinné a individuální, zprostředkování kontaktů na další odborníky pro otázky týkající se rodinného, manželského, partnerského a osobního života (např. právníka, psychiatra, sexuologa).

**Adresa organizace:** Poradna pro rodinu, manželství a mezilidské vztahy, Šromova 861, Praha 9 - Černý Most

#### □ **Azylový dům - Středisko křesťanské pomoci Horní Počernice**

Poskytování pobytových a sociálních služeb na přechodnou dobu rodinám s dětmi v nepříznivé sociální situaci spojené se ztrátou bydlení a podporuje jejich sociální začleňování.

**Adresa organizace:** Středisko křesťanské pomoci Horní Počernice, Křovinovo nám. 11/16, Praha 9-Horní Počernice

#### □ **Sananim**

Poskytování profesionální pomoci osobám ohroženým drogovou závislostí v síti programů a služeb, které tvoří komplexní systém prevence, péče, léčby a resocializace např. terénní programy, poradna pro rodiče, kontaktní centrum.

**Kontakt:** Občanské sdružení Sananim, Ovčí Hájek 2549/64A, Praha 13

**Poradna pro rodiče - Café Therapy, Školská 30, Praha 1**

#### □ **Klub Pacifik - Sdružení na pomoc dětem s handicapem**

Nízkoprahové zařízení pro děti a mládež poskytující sociální služby a volnočasové aktivity pro děti a mládež ve věku od 6 do 18 let.

**Kontakt:** Klub Pacifik - občanské sdružení Sdružení na pomoc dětem s handicapem, Vlčkova 1067, Praha 9- Černý Most

□ **Komunitní centrum Motýlek - Sdružení na pomoc dětem s handicapem**

Centrum nabízí mateřské centrum, odlehčovací služby a centrum denních služeb pro rodiny a děti se zdravotními handicapem.

**Kontakt:** Komunitní centrum Motýlek - občanské sdružení Sdružení na pomoc dětem s handicapem, Vlčkova 1067, Praha 9-Černý Most

□ **DĚTSKÉ CENTRUM PAPERSEK**

Dětské centrum Paprsek chce přinášet světlo do života dětí se speciálními potřebami, spolupracovat s jejich rodinami, pomáhat rodičům v tíživé situaci. Paprsek nabízí péči formou denního pobytu a ambulantní poradenské péče. Denní pobyt je určen pro děti od 3 do 18 let s výraznými postiženími psychickými, smyslovými, zejména s postiženími kombinovanými. Ambulantně poradenská péče je určena pro děti a jejich rodiny s vývojovými, výchovnými a výukovými problémy a poruchami, s poruchami učení, dále pro děti a mládež s postiženími psychickými, smyslovými, pohybovými nebo s kombinací těchto postižení. U dětí útlého věku je možnost rané intervence poskytované v rodině podle programu Portage. Děti jsou v péči dětského lékaře a neurologa, psychologů, speciálních pedagogů, logopedů, rehabilitační pracovníce, vychovatelek, zdravotních sester a sociální pracovníce. Péče je komplexní, důraz je kladen na časné zachycení případných obtíží a odchylek a na to navazující pomoc, na týmový přístup odborníků více profesí, práci s rodinou, uplatnění terapeutických a stimulačních programů na podporu vývoje a vztahů (např. terapie pevným objetím podle J. Prekopové, speciální výchova podle Montessoriové, Portage program). Při zařízení působí jako pobočka Zvláštní a pomocné školy v Horních Počerních přípravný stupeň Pomocné školy a rehabilitační třída. Centrum je v působnosti odboru sociální péče a zdravotnictví Magistrátu hl. m. Prahy.

*Kontakt: Šestajovická 19, Praha 9-Hloubětín*

□ **Středisko výchovné péče Klíč**

Poskytování ambulantního a pobytového programu pro děti s výchovnými problémy. Pomoc zde nacházejí rodiny s dětmi, u nichž se vyskytly výchovné problémy a problémy ve školní úspěšnosti

**Kontakt:** Středisko výchovné péče, Čakovická 51, Praha 9

□ **Občanská inspirace o. s.**

Komunitní centrum s volnočasovým programem pro děti i dospělé. **Kontakt:** Občanská inspirace, Kučerova 14, Praha 9

□ **YMCA Praha - Mateřské centrum Klubíčko**

Mateřské centrum Klubíčko nabízí rodičům pobyt s dětmi v otevřené herně, účast na kurzech, cvičeních pro dospělé, besedách nebo kroužcích pro děti či celou rodinu. Klubíčko pořádá též jednorázové akce.

**Kontakt:** Ymca - Mateřské centrum Klubíčko, budova MŠ Vlčkova ul. 1067, 198 00 Praha 9

□ **Křesťanské centrum pro rodinu Heřmánek**

Nabízí služby mateřského centra, mateřské školky, volnočasové a zájmové aktivity pro rodiny s dětmi a řadu dalších služeb.

**Kontakt:** Občanské sdružení Křesťanské centrum pro rodinu Heřmánek, Vybíralova 969, Praha 9-Černý Most

---

## **Osoby v nepříznivé životní situaci spojené se ztrátou bydlení**

### □ **Armáda spásy ČR**

Nabízí služby nízkoprahového denního centra, noclehárnu, azylový dům a terénní sociální práci vč. základního sociálního poradenství.

**Kontakt:** ústředí Armády spásy, Petřilkova 2565/23, Praha 5, Centrum sociálních služeb Bohuslava Bureše, Tussarova 60, Praha 7

### □ **Naděje o.s.**

Nabízí služby nízkoprahových denních center, zahrnující například sociální poradenství, pomoc při vyřízení osobních dokladů, osobní doprovod při jednání s úřady, potravinovou pomoc, hygienický servis, výměnu ošacení, zprostředkování ubytování v zařízeních Naděje a v dalších organizacích, zdravotní a psychologické pomoci a křesťanské duchovní služby. Dále také zprostředkování návazných a specializovaných služeb dle individuální potřeby.

**Kontakt:** o. s. Naděje - pobočka Praha, K Brance 11/19e, 155 00 Praha 5,

Středisko Naděje Praha - U Bulhara, U Bulhara (pod Severojižní magistrálou), Praha 2

Středisko Naděje Praha - Bolzanova, Bolzanova 7

---

## ***Občanské, sociálně právní poradenství, poradenství v oblasti pracovně právní a informační servis***

### □ **Člověk v tísní o.p.s.**

Poskytování širokého bezplatného právního a sociálně právního poradenství a terénní sociální práce.

**Kontakt:** Člověk v tísní, o. p. s. - pobočka Praha, Mahenova 494/3, Praha 5

### □ **REMEDIUM Praha o. s.**

Poskytování mediace (zprostředkování prostoru pro mimosoudní řešení sporu) a bezplatného sociálně právního poradenství v oblasti bydlení, sociální problematiky, rodinných a mezilidských vztahů, pracovněprávních vztahů, zaměstnanosti, majetkoprávních vztahů, ochrany spotřebitele, správního řízení a jednání na úřadech a v neposlední řadě také dluhové poradenství.

**Kontakt:** Občanská poradna REMEDIUM, Křišťanova 15, Praha 3

### □ **Občanská inspirace o. s.**

Organizace mimo jiné poskytuje i bezplatné sociálně právní poradenství.

**Kontakt:** Občanská inspirace, Kučerova 14, Praha 9-Černý Most

### □ **SPES o.s.**

Poskytování poradenství prostřednictvím internetu v případě zadluženosti osob a domácností, prostřednictvím e-mailu. Další formou pomoci, kterou mohou občané Prahy 14 využít, je poradenství formou telefonické konzultace.

**Kontakt:** Sdružení SPES, o.s., Litovelská 14, Olomouc



□ **Poradna při finanční tísni, o.p.s.**

Poskytování v případě zadluženosti osob a domácností, konzultace k oddlužení podle insolvenčního zákona, pomoc při vyplňování a podávání návrhu na povolení oddlužení či k průběhu soudního a exekučního řízení. Poradenství je poskytováno prostřednictvím e-mailu, osobně nebo telefonicky, na bezplatné lince.

**Kontakt:** Poradna při finanční tísni o.p.s., Americká 22, Praha 2

□ **Organizace pro pomoc uprchlíkům**

Poskytování komplexního sociálně právního poradenství zaměřené na uprchlíky a ostatní cizince na území České republiky.

**Kontakt:** Občanské sdružení pro pomoc uprchlíkům, Kovářská 4, Praha 9

**Odbor sociálních věcí a zdravotnictví Úřadu městské části Praha 14 - Sociální kurátor pro dospělé**

Poskytování odborného sociálního poradenství, dluhového poradenství, zprostředkování pobytových služeb v Azylových domech a ubytovnách, případně zprostředkování kontaktu na poskytovatele dalších sociálních služeb, které má klient zájem využít. Zprostředkování kontaktu s rodinou a sociálním okolím v době výkonu vazby či trestu odnětí svobody, pomoc při sepisování písemných podání a doprovod k soudům, úřadům či jiným institucím, návštěvy ve věznicích při výkonu vazby a trestu. Poskytování dávky mimořádné okamžité pomoci osobám ohroženým sociálním vyloučením a na úhradu nezbytného jednorázového výdaje.

□ **Centrum sociálních služeb Praha - sociálně právní poradna**

Poskytování bezplatného sociálně právního poradenství, pomoci při vyhotovení písemných podání k soudům či jiným institucím, mediace (zprostředkování prostoru pro mimosoudní řešení sporu).

**Kontakt:** Centrum sociálních služeb Praha-sociálně právní poradna, Chelčického 39, Praha 3

□ **Centrum sociálních služeb Praha - KONTAKT**

Informační centrum sociálních služeb.

**Adresa organizace:** KONTAKT - Centrum sociálních služeb Praha, Ječná 3, Praha 2

---

## Oddělení matriky

**úseku matričního**, který vede běžnou matriční agendu, týkající se občanů, kteří mají trvalé bydliště na území správního obvodu m.č. Praha 14, tj. matrika narozených, sňatků, úmrtí, zvláštní matrika (události, které nastaly v cizině a týkají se výše uvedeného), dále pak zajišťuje dle zákonné úpravy změny jména a příjmení na žádost občana, připravuje podklady pro udělení státního občanství, kdy občané, kterým bylo uděleno státní občanství.

**MĚSTSKÁ POLICIE**

**MĚSTSKÁ POLICIE HL. M. PRAHY**

- zabezpečuje zejména místní záležitosti veřejného pořádku na území hlavního města Prahy a plní další úkoly stanovené zákonem o obecní policii nebo jiným zákonem, při plnění svých úkolů spolupracuje s Policií České republiky,
- každý má právo obracet se na strážníka se žádostí o pomoc, strážníci jsou povinni v rozsahu svých úkolů požadovanou pomoc poskytnout.

**Ředitelství Městské policie hl. m. Prahy  
Korunní 98/2456, 101 00 Praha 10-Vinohrady**

**STRÁŽNÍCI MĚSTSKÉ POLICIE**

- kontrolují a postihují nesprávné parkování, přestupky chodců a cyklistů,
- v rámci postihu dopravních přestupků využívají technických prostředků k zabránění odjezdu vozidel (tzv. botičky) a nařizují odstranění (odtah) vozidel, která tvoří překážku v silničním provozu, provádějí kontroly SPZ a RZ s ověřením v evidenci odcizených vozidel a značek
- dohlízejí na dodržování pravidel občanského soužití
- provádí kontroly živnostenských provozoven, převážně restaurací se zaměřením na podávání alkoholických nápojů dětem a mladistvím, (dle §30 přestupkového zákona)
- ověřují v rámci prokázání totožnosti osob, zda tyto osoby nejsou v registru celostátně hledaných osob Policií ČR
- zakročují proti zlodějům, násilníkům, výtržníkům, vandalismu a dalším negativním jevům a přispívají tak k ochraně občanů a jejich majetku
- postihují přestupky proti veřejnému pořádku, nejčastěji: rušení nočního klidu, znečišťování a zábor veřejných prostranství, neoprávněné odkládání odpadků a zakládání skládek
- kontrolují dodržování vyhlášek města (např. v oblasti používání pyrotechniky, žebření, veřejné zeleně atd.)
- dohlízejí na přechodech pro chodce, přednostně v blízkosti škol
- provádějí osvětovou a preventivní činnost pro naše spoluobčany.

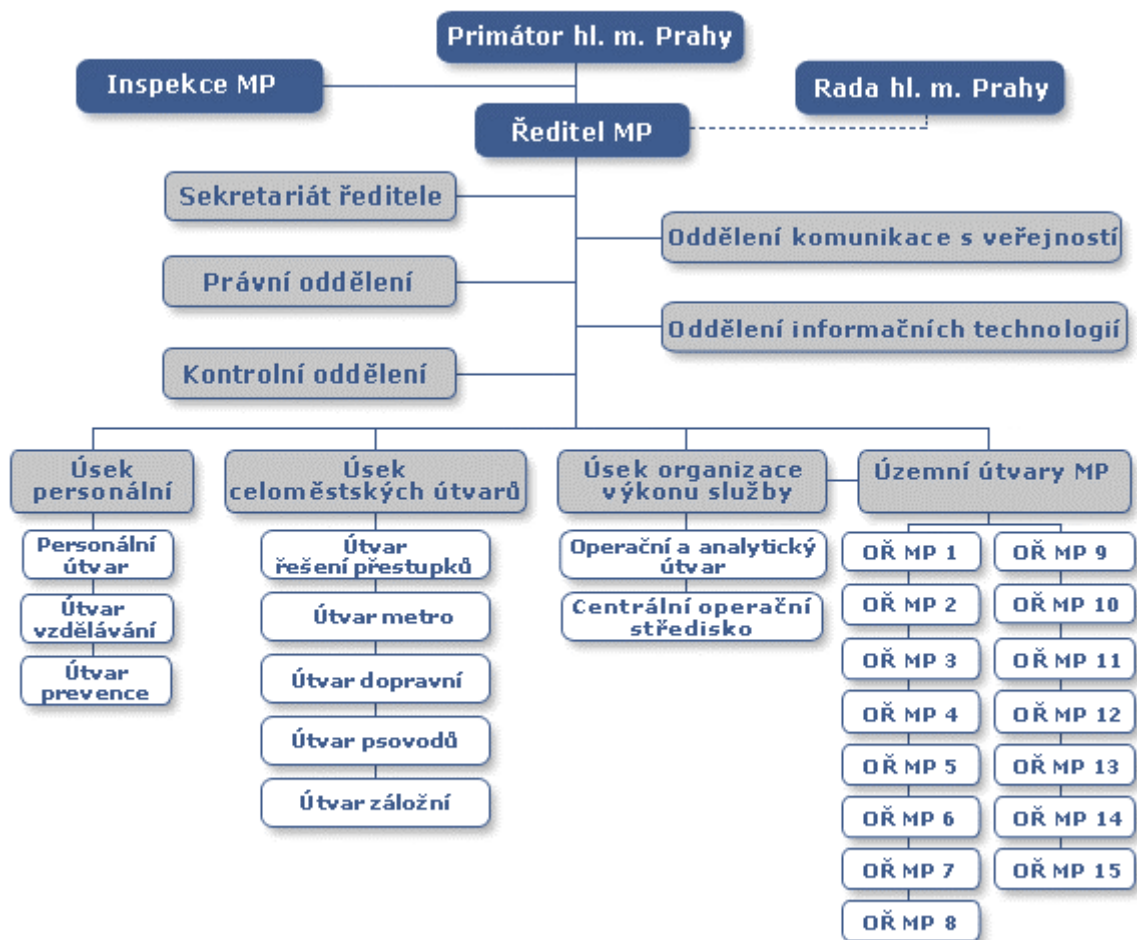

## OBVODNÍ ŘEDITELSTVÍ MĚSTSKÉ POLICIE PRAHY 14

Vlčkova 1067

198 00 Praha 9-ČM

ředitelka a policejní rada

Ing. Bc. Dana Hetzlová

od roku 2000 ředitelka OŘ MP, držitelka ocenění strážník roku 2003, jediná žena na postu OŘ MP

Do spravovaného území Městské policie spadají tři samostatné správní celky městských částí **Prahy 14** (Praha 14 a Dolní Počernice), **Prahy 20** (Horní Počernice) a **Prahy 21** (Újezd nad Lesy, Klánovice, Běchovice, Koloděje). Z hlediska uspořádání obvodu jde tedy o sedm městských částí tzv. okrajové Prahy, přičemž za stěžejní je považována naše MČ Praha 14. Už vzhledem k tomu, že v ní probíhá poměrně dynamický rozvoj sídlištní výstavby a také pro bohaté zastoupení obchodních a zábavních zón.

Na obvodní ředitelství městské policie Prahy 14 **slouží 60 strážníků**. Celá městská část je rozdělena na okrsky (Kyje + Hutě, Hloubětín + Lehovce, Kyje + Jahodnice + Hostavice), z nichž každý má svého strážníka, na Černém Mostě jsou dva. Navíc po celých čtyřadvacet hodin slouží autohlídky a pěší hlídky.

### ***Detašovaná pracoviště:***

Klánovice - V pátém 234, Dolní Počernice - Stará obec 10, Horní Počernice - Jívanská 635, Koloděje - K jízdárně 9, Běchovice - Za poštovskou zahradou 479, Újezd nad Lesy - Lomecká 656, Hloubětín - vestibul metra "B", Černý Most - Kpt. Stránského 984

<b>okrsky:</b>	<b>celkem 11</b>	<b>okrskářů 18</b>
č. 1	Valenta Jiří, Schuster Roman, Davidovič Jiří, Perniš Dušan	Újezd nad Lesy
č. 2	Hladík Martin, Pšenčík Petr, Hojer Václav, Kubera Karel	Klánovice
č. 3	Skolil Zdeněk	Koloděje
č. 4	Bureš Miroslav, Macek Pavol	Běchovice
č. 5	Chlaň Marek, Hasoň Rudolf, Hanzlík Václav, Burian Petr	Horní Počernice
č. 6	Frančík Vlastimil	Dolní Počernice
č. 7	<b>Novotný Petr (stálá dozorní služba)</b> <i>hranice okrsku: Kbelská, Kolbenova, Chlumecká, hranice k.ú. MČ Praha-H.Počernice, Satalice, Kbely</i>	<b>Černý Most, Vlčkova 1067</b>
č. 8	<b>Matějka Karel</b> <i>hranice okrsku: Průmyslová, Kbelská, Kolbenova, Čelákovická</i>	<b>Hloubětín, vestibul metra</b>
č. 9	<b>Dlouhý Michal (stálá dozorní služba)</b> <i>hranice okrsku: Průmyslová, Oborská, Tálinská, Broumarská, Nedokončená, hranice k.ú. MČ Praha 10</i>	<b>Černý Most, Vlčkova 1067</b>
č. 10	<b>Novotný Petr</b> <i>hranice okrsku: Broumarská, Chlumecká, Východní spojka, hranice k. ú. MČ Horní a Dolní Počernice, Rokytka potok</i>	<b>Černý Most, Kpt. Stránského 984</b>
č. 11	<b>Jiroušek Bohumil (stálá dozorní služba)</b> <i>hranice okrsku: Nedokončená, Broumarská, Rokytka-potok, hranice MČ Dolní a Horní Počernice, Praha 10</i>	<b>Černý Most, Vlčkova 1067</b>

***POLICIE ČESKÉ REPUBLIKY***  
**místní oddělení Kyje-Praha 9**  
Bryksova 817  
Praha 9-ČM (u konečné metra B)

**pplk. Bc. Jaroslav Šimáček**

Území působnost toho policejního oddělení je pro celou Prahu 14 (Černý Most, Kyje, Hloubětín, Hostavice) a také Dolní Počernice. Zabývají se vyšetřováním vloupání do motorových vozidel a jejich krádeží hlavně na parkovištích zdejší obchodní zóny, dále šetří násilnou trestnou činnost (loupeže a přepadení), krádeže zavazadel (zejména v obchodních centrech) a vloupání do různých objektů (zejména do sklepních kójí).

- ❖ *Ekonomika a správa majetku obce*
- ❖ *Živnostenské podnikání, obchod a služby*
- ❖ *Banky a pošta*

### **Rozpočet na rok 2010**

*Sestavování rozpočtu se řídí zákonem č. 131/2000 Sb., o hlavním městě Praze ve znění pozdějších předpisů a dále zákonem č. 250/2000 Sb., o rozpočtových pravidlech územních rozpočtů ve znění pozdějších předpisů. Oddělení rozpočtu odboru ekonomiky Úřadu MČ Praha 14 začalo pracovat na přípravě sestavení rozpočtu pro rok 2010 již v polovině roku 2009. Jednotlivé odbory byly vyzvány k předložení svých požadavků a byly predikovány příjmové možnosti MČ P14.*

MČ P14 pro rok 2010 sestavila rozpočet, který je dle metodiky o sestavování rozpočtu schodkový. Schodek je kryt zapojením Fondu rezerv a rozvoje. Takto sestavený rozpočet zajišťuje základní finanční rámec potřebný k tomu, aby MČ Praha 14 plnila veškeré své závazky a povinnosti. Obsahem finančního vztahu státního rozpočtu k rozpočtu MČ P14 v roce 2010 je příspěvek na školství a příspěvek na výkon státní správy, kterou městská část vykonává v postavení obce. Výše příjmů pro rok 2010 je rozpočtována ve výši cca 260 mil. Kč. Výdaje běžné jsou rozpočtovány ve výši 233 mil. Kč a kapitálové výdaje ve výši 62 mil. Kč. Rozdíl mezi výdaji a příjmy (tzv. financování) zahrnuje splátku půjčky od hl. m. Prahy, krytí výdajů Zaměstnaneckým fondem a zapojení Fondu rezerv a rozvoje.

### **PŘÍJMY**

Dotace představují nejvyšší příjmovou položku v rozpočtu naší městské části. Dělí se na dotace ze státního rozpočtu (pro rok 2010 ve výši cca 37 mil. Kč) a dotace hlavního města Prahy (111 mil. Kč). Další důležitou položkou v rozpočtu je převod ze zdaňované činnosti ve výši 66 mil. Kč, tyto finanční prostředky byly v rozpočtu využity hlavně na pokrytí plánovaných kapitálových výdajů. Daňové příjmy jsou relativně stabilní ve výši cca 44 mil. Kč, nedaňové příjmy jsou očekávány ve výši 2,5 mil. Kč. U daňových příjmů se jedná o správní poplatky, místní poplatky a daň z nemovitosti (v roce 2010 dojde k navýšení příjmů MČ z daně z nemovitosti; změnou zákona došlo ke zdvojnásobení koeficientu pro výpočet této daně). Nedaňové příjmy zahrnují sankční platby, příjmy z úroků a další drobné nedaňové příjmy.

### **VÝDAJE**

Výdaje jsou členěny na základě platné rozpočtové skladby (Vyhl. č. 323/2000 Ministerstva financí) dle jejich účelu čerpání, tj. na výdaje běžné (neinvestiční) a kapitálové (investiční).

### **BĚŽNÉ VÝDAJE:**

1. **správa majetku** - rozpočtované finanční prostředky ve výši 810 tis. Kč jsou určeny na konzultační a poradenskou činnost, nájemné z pozemků a na platbu poplatků za poskytování údajů z informačního systému, a to i způsobem umožňující dálkový přístup
2. **ochrana životního prostředí** - rozpočtované finanční prostředky ve výši 23 mil. Kč jsou určeny na údržbu dětských hřišť, zlepšení vzhledu území MČ P14 (výsadba nových rostlinných kultur, sběr psích exkrementů, sekání trávy atd.) a odvoz komunálního odpadu
3. **doprava a výstavba** - částka 7 mil. Kč je určena na opravy a úklid komunikací (nově přibyla údržba veškerých chodníků na pozemcích MČ)

4. **školství** - je v rozpočtu zajištěno částkou 62 mil. Kč, z toho tvoří výdaje na příspěvky do základních a mateřských škol cca 57,5 mil. Kč. finanční prostředky ve výši 2,4 mil. Kč jsou zde určeny na vybavení 2 nových tříd a nově vzniklých nákladů na energii pro MŠ Zelenečská - odloučené pracoviště Sadská.
5. **zdravotnictví a sociální věci** - rozpočet v této oblasti je řešen v rámci sociálních dávek, které jsou naší městské části přidělovány účelově během roku, na základu čehož dochází k navýšení rozpočtu. Schválený rozpočet činí cca 5 mil. Kč z toho 2,6 mil. Kč je určeno na zajištění pečovatelské služby. Finanční prostředky ve výši 650 tis. Kč jsou určeny na protidrogovou prevenci.
6. **zastupitelstvo a místní správa** - zde jsou soustředěny odměny členům zastupitelstva, mzdové výdaje a odvody sociálního a zdravotního pojištění za zaměstnance úřadu a rovněž jsou zde zahrnuty finanční prostředky na vzdělávání zaměstnanců úřadu. Dále je zde rozpočtována částka cca 27 mil. Kč na zajištění řádného chodu a provozu úřadu MČ P14 a je vytvořena rezerva ve výši 500 tis. Kč, ze které budou v průběhu roku 2010 hrazeny neočekávané výdaje. Na rozvoj informatiky je v rozpočtu počítáno s částkou 5 mil. Kč.

#### PŘEHLED PŘÍJMŮ 2005-2010 v tis. Kč

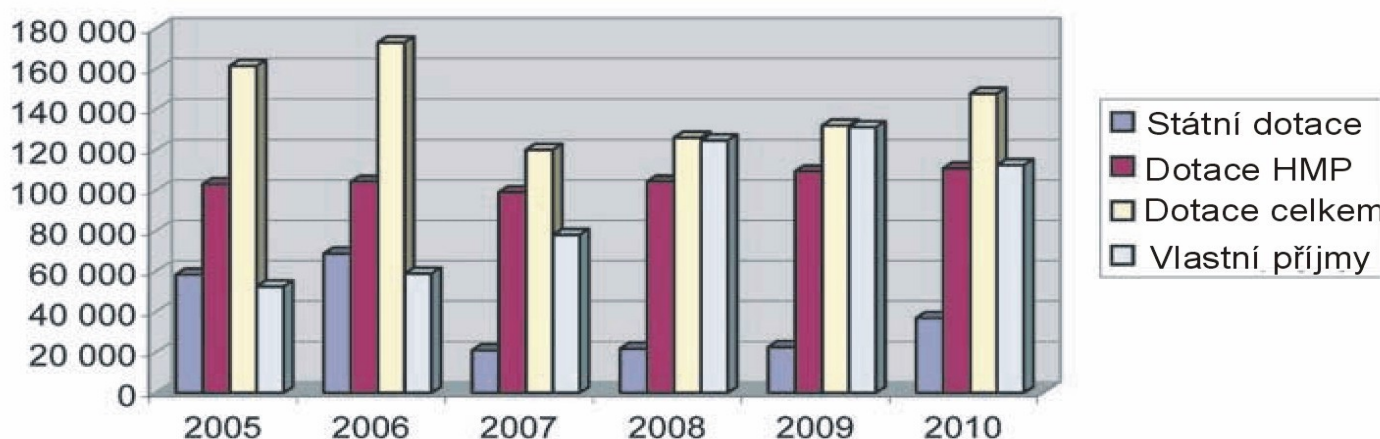

#### PŘEHLED VÝDAJŮ 2005-2010 v tis. Kč

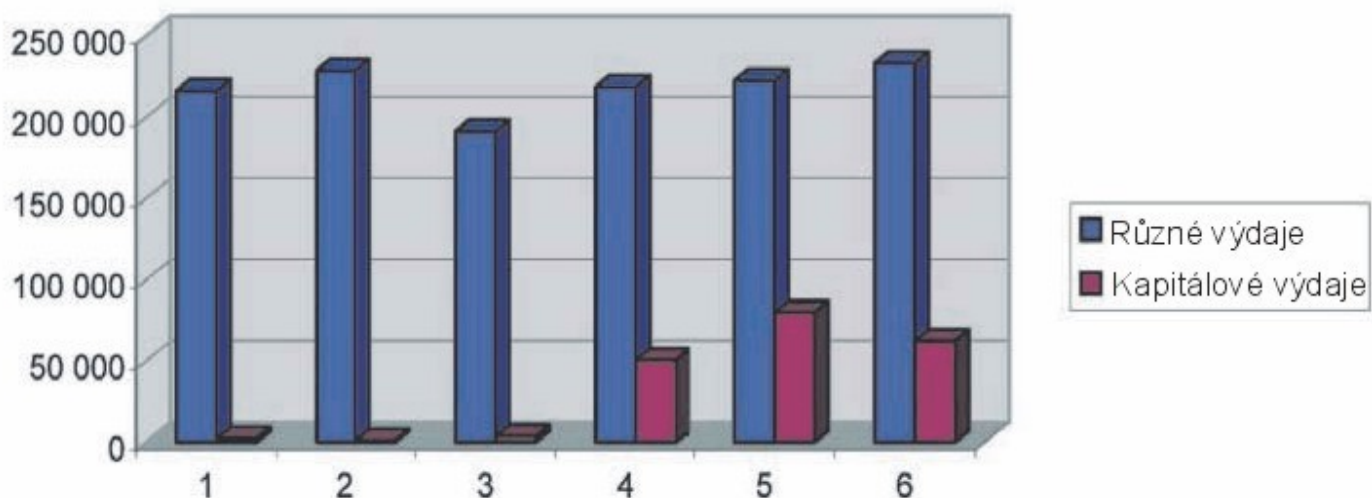



7. **ekonomika, granty** - v roce 2010 počítá MČ P14 s výdaji na granty na veřejně prospěšné účely ve výši 3,1 mil. Kč (2 mil. Kč pro oblast sociální péče, zdravotnictví, protidrogové prevence a prevence kriminality; 800 tis. Kč pro oblast sportu, tělovýchovy, kultury a volného času dětí a mládeže; 300 tis. Kč na příspěvky na zajištění služby). Tyto prostředky jsou kryty z příjmů z výherních hracích automatů.

8. **kultura** - rozpočet činí cca 7 mil. Kč. Je prozatím nastaven pouze na polovinu roku. Prostředky jsou určeny na zajištění činnosti redakce Listů Prahy 14, Centra vzdělávání a veřejného internetu, Kulturního domu Kyje a dále na pokrytí provozu příspěvkové organizace KVIZ Praha 14 a na mzdové a ostatní osobní náklady jejich zaměstnanců.

### KAPITÁLOVÉ VÝDAJE:

Finanční prostředky jsou rozpočtovány na akce:

- "Objekt Sadská čp. 530 - přestavba na MŠ a ubytovnu" ve výši 15 mil. Kč
- "Komunitní centrum Hloubětínská čp.55" ve výši 10 mil. Kč
- "Parkoviště Lednická" ve výši 2 mil. Kč
- "Výkup pozemků" ve výši 5 mil. Kč
- "Rekonstrukce výtahů Bří Venclíků čp. 1070, 1071" ve výši 2 mil. Kč
- "Rekonstrukce výtahů Kardašovská čp. 753, 754" ve výši 1,8 mil. Kč
- "Rekonstrukce střech Slévačská čp. 496, 497" ve výši 2,6 mil. Kč
- "Technické vybavení části objektu Šimanovská čp. 47" ve výši 1,3 mil. Kč
- "Výměna oken Kardašovská čp. 755, 756" - ve výši 5,5 mil. Kč
- "Hřiště Pilská - rekonstrukce a rozšíření hřiště" - ve výši 4 mil. Kč

V rámci školství jsou rozpočtovány tyto akce:

ZŠ Hloubětínská čp. 700 - vybudování sociálního zařízení pro žáky" ve výši 3 mil. Kč

ZŠ Bří Venclíků čp. 1140 - pořízení sestavy interaktivní tabule" ve výši 100 tis. Kč

ZŠ Chvaletická čp. 918 - rekonstrukce elektroinstalace" ve výši 5 mil. Kč

MŠ Vybíralova čp. 967 - výměna oken" - ve výši 1,8 mil. Kč

MŠ Vybíralova čp. 968 - výměna oken" - ve výši 1,6 mil. Kč

MŠ Šestajovická - výměna oken" ve výši 1 mil. Kč

Zpracování projektových dokumentací - je zde rozpočtována částka 700 tis. Kč Městská část se rovněž bude snažit stejně jako v minulých letech získat během roku účelové investiční dotace z prostředků MHMP, ze státního rozpočtu a příp. z evropských fondů.

Rozpočet na rok 2010 byl projednán Radou MČ P14 a schválen Zastupitelstvem MČ P14 dne 17. 12. 2009.

Péče o svěřený bytový fond je zajišťována prostřednictvím správní firmy SMP14, a. s. v rámci tzv. zdaňované činnosti MČ P14. Finanční plán zdaňované činnosti pro rok 2010 počítá s částkou téměř 57 mil. Kč, která je určena na opravy, údržbu, revize a správu bytového a nebytového fondu.

Závěrem lze konstatovat, že schválený rozpočet je sestaven vyváženou a umožňuje zajistit nejdůležitější potřeby MČ P14 v letošním roce.

### Náplň práce živnostenského odboru:

Živnostenský odbor v samostatné působnosti mapuje síť provozoven obchodu a služeb.

Živnostenský odbor v přenesené působnosti realizuje výkon státní správy, na území městské části Praha 14 a území městské části Praha – Dolní Počernice, vyplývající ze zákona č. 570/1991 Sb., o živnostenských úřadech ve znění pozdějších předpisů, zákona č. 455/1991 Sb., o živnostenském podnikání, ve znění pozdějších předpisů, č. 353/2003 Sb., o spotřebních daních, ve znění pozdějších předpisů a zákona č. 634/1992 Sb., o ochraně spotřebitele, ve znění pozdějších předpisů.

### Živnostenský odbor např.:

- přijímá a zpracovává ohlášení živnosti
- vydává živnostenské listy
- přijímá a zpracovává žádosti o vydání koncese
- vydává rozhodnutí o udělení koncese
- vydává koncesní listiny
- přijímá a zpracovává oznámení o změně údajů a dokladů uvedených v ohlášení živnosti příp. žádosti o koncesi
- přijímá, zpracovává podání na jejichž základě vydává rozhodnutí o zrušení provozování živnosti na základě žádosti podnikatele
- přijímá, zpracovává podání podnikatele na jejichž základě vydává vyrozumění o přerušení provozování živnosti, příp. o znovu zahájení provozování živnosti
- vede živnostenský rejstřík
- provádí kontrolu dodržování povinností stanovených ustanoveními zvláštních právních předpisů vztahujícími se na živnostenské podnikání, vyžaduje od podnikatele doklady o splnění těchto povinností
- provádí šetření stížností
- ukládá blokové pokuty a pokuty ve správním řízení za porušení povinností vyplývajících z příslušných právních předpisů
- pozastavuje a ruší živnostenská oprávnění
- mapuje síť provozoven obchodu a služeb na území městské části Praha 14 a městské části Dolní Počernice
- jako centrální registrační místo přijímá přihlášky k daňové registraci a jiná oznámení pro finanční úřady, přihlášky k důchodovému a nemocenskému pojištění pro správu sociálního zabezpečení, oznámení vzniku nebo obsazení volného pracovního místa pro úřad práce, oznámení pojištěnce o zahájení popř. ukončení samostatné výdělečné činnosti pro přísl. zdravotní pojišťovnu

### Nejdůležitější kontrolní akce živnostenského odboru ÚMČ Praha 14 v tomto roce:

- jednou z nejdůležitějších kontrolních akcí v r. 2010 byla kontrola slevových akcí, a to zejména hned po Novém roce.
  
- průběžně během celého roku probíhaly kontroly stánkového prodeje v souvislosti s problematikou ochrany práv duševního vlastnictví. Kontrolovány byly rovněž

jako v loňském roce bazary, zastavárny a autobazary. Kontrola byla zaměřena především na odstranění nedostatků zjištěných při předešlých kontrolách. Dále se kontrolovaly cestovní kanceláře, zda jsou pojištěny proti úpadku a cestovní agentury. Podnikání zahraničních osob (migrace cizinců) se kontroluje každý rok průběžně již od r. 2000.

- koncem roku byly kontrolovány směnárny,
- byly prováděny kontroly finanční způsobilosti u podnikatelů provozující silniční motorovou dopravu, za porušení zvláštního právního předpisu /silničního zákona/.

V roce 2010 bylo živnostenským odborem – oddělením kontroly zkontrolováno přibližně 620 podnikatelských subjektů. Řešeno bylo 18 stížností, uloženo bylo 148 pokut v celkové výši 390 600,- Kč, sankčně bylo zrušeno 28 živnostenských oprávnění a pozastaveno bylo 9 živnostenských oprávnění. Celkem bylo zkontrolováno 362 provozoven. Rovněž bylo provedeno 208 šetření u provozoven, sídel nebo míst podnikání.

Byla uložena 1 pořádková pokuta ve výši 35 000,- Kč.

#### **Živnostenský odbor se organizačně člení na:**

- oddělení registrace fyzických osob
- úsek registrace právnických osob
- úsek metodicko-právní
- oddělení kontroly

#### **Zaměstnanci**

Činnost živnostenského odboru v roce 2010 zajišťovalo 15 zaměstnanců a vyřízeno bylo zhruba 8900 podání občanů.

#### **Podnikatelé**

Počet podnikatelů – 9333 fyzických osob a 1354 právnických osob. Dohromady na území městských částí Praha 14 a Dolní Počernice mělo sídlo nebo bydliště 10687 podnikatelů

#### **Provozovny**

Počet provozoven na území městské části Praha 14 a městské části Dolní Počernice byl přibližně 1011 (viz příloha).

## Činnosti a počet provozoven k 31. 12. 2010 - příloha

autobazary	13	
autoopravny, autodíly	84	
autoškoly	2	
cestovní kanceláře (agentury)	14	(8+6)
čerpací stanice	14	
domácí potřeby	4	
drobné zboží, hračky, obuv	28	
drogerie	12	
fitness, masáže, sauny	45	
hobby	1	Baumarkt
hodiny, klenoty, dárky	10	
hypermarkety	1	Globus
supermarkety	3	Penny, Albert
chovatelské potřeby	9	
kadeřnictví, kosmetika	94	
květiny, keramika, zahradnictví	14	
mandlování, čistírny, praní, opravy prádla	11	
maso, uzeniny, drůbež	7	
oční optiky	5	
opravny obuvi, výroby klíčů	8	
ovoce, zelenina	9	
pizzerie, rychlé občerstvení	42	
počítače, servis, telefony, elektro práce	32	
potraviny	37	
pronájem vozidel	4	
provozování odstavných ploch, parkoviště	9	
provozování veřejného WC	3	
realitní kanceláře	33	
restaurace, pohostinství, bary, herny	80	
sběrné suroviny	4	
šití oděvů	6	
tabák, noviny, knihy	20	
textil, oděvy, second hand	54	
truhlářství, nábytek	32	
ubytovací služby	44	
velkoobchody	28	
videopůjčovny	4	
výrobna-potraviny	7	
zámečnictví, železářství, kovovýroba	25	
ostatní	159	
- z toho např.: polygrafická výroba, vydavatelská činnost, tiskárna	12	
reklamní činnost, marketing	20	
bazar, zastavárna	3	
prodej kamene, zpracování kamene	3	
bowlingové herny	3	
pořádání odborných kurzů, výuka cizích jazyků	9	



**Česká spořitelna - pobočka Hloubětín**

**Otevírací doba:**

Po, St, Čt: 9:00-12:30, 13:30-18:00, Út a Pá: 9:00-14:00

Poděbradská 489

194 00 Praha 9 - Hloubětín

Tel: 281091910, 281091917, 281 866 651, Fax: 281860604

[www.csas.cz](http://www.csas.cz)

Informační linka: 800 207 207

Zákaz na karty: 267 201 889

SERVIS 24: 844 111 144

Na této pobočce se poskytují kromě jiných služeb i hypoteční úvěry. bankomat poblíž na OD Hloubětín (venkovní)

---

**Česká spořitelna - pobočka Kyje**

**Otevírací doba:**

Po a Čt: 9:00 - 12:30, 13:30 - 17:00, Út, St, Pá: 9:00 - 14:00

Rožmberská 25

19400 Praha 9 - Kyje

Tel: 266 610 660, 266 610 618, Fax: 266610658

[www.csas.cz](http://www.csas.cz)

Informační linka: 800 207 207

Zákaz na karty: 267 201 889

SERVIS 24: 844 111 144

Na této pobočce se poskytují kromě jiných služeb i hypoteční úvěry.  
bankomat není

---

**Česká spořitelna - pobočka HORNBACH**

**Otevírací doba:**

Pouze spotřebitelské úvěry

Po až Pá: 8 – 20, So a Ne: 10 - 19

tel.: 281 918 315

Chlumecká 2398

198 00 Praha 9 - Černý Most

Tel: 281 918 315

Fax: 281 918 316

E-mail:

[www.csas.cz](http://www.csas.cz)

Informační linka: 800 207 207

Zákaz na karty: 267 201 889  
SERVIS 24: 844 111 144 v Hornbachu je bankomat KB

---

**Česká spořitelna - pobočka Černý Most**

**Otevírací doba:**

Po, St, Čt: 9:00 - 12:30, 13:30 - 18:00, Út a Pá: 9:00 - 14:00

Bryksova 758

190 00 Praha 9 - Černý Most

Tel: 281 910 006, 281 910 004, Fax: 281 910 002

[www.csas.cz](http://www.csas.cz)

Informační linka: 800 207 207

Zákaz na karty: 267 201 889

SERVIS 24: 844 111 144

Na této pobočce se poskytují kromě jiných služeb i hypoteční úvěry. venkovní bankomat

---



**ČSOB - pobočka Centrum Černý Most**

**Otevírací doba:**

Po a Čt: 9:00 - 18:00, Út, St, Pá: 9:00 - 16:00

Chlumecká 765/6

19819 Praha 9 - Černý Most

Tel: 281 011 811, Fax: 281 011 840

[www.csob.cz](http://www.csob.cz)

bankomat 8 - 22 hod.

---



**Komerční banka - pobočka Černý Most**

**Otevírací doba:**

Po 9:00-18:00, Út 9:00-16:00, St 9:00-18:00, Čt 9:00-16:00, Pá 9:00-15:00

Bryksova 759

190 00 Praha 9 - Černý Most

Tel.: 955 549 412

Fax: 281 860 297

[www.kb.cz](http://www.kb.cz)

bankomat dostupnost 24hod.

---

**Komerční banka - pobočka Hloubětín**

**Otevírací doba:**

Po 9:00-18:00, Út 9:00-16:00, St 9:00-18:00, Čt 9:00-16:00, Pá 9:00-15:00

Poděbradská 489, Praha 9 - Hloubětín  
(vedle pošty)  
Tel.: 222 453 130, 222 453 131  
Fax: 266 312 791

[www.kb.cz](http://www.kb.cz)

bankomat dostupnost 24hod.

**V Praze 14 jsou celkem 2 pošty:**

**Pošta Praha 98**

Cíglerova 1139, 198 00 Praha 9 - Černý Most I

po - pá 8 - 19 hod., sobota 8-12

telefon: 281 867 427, fax: 281 918 374

**Pošta Praha 94**

Poděbradská 489, 194 00 Praha 9 - Hloubětín (bývalé Vetiškovo náměstí)

po - pá 8 - 18 hod., sobota zavřeno

telefon: 281 868 226



- ❖ *Životní prostředí*
- ❖ *Doprava, spoje a komunikace*

### **Revitalizace kyjského rybníka**

Kyjský rybník byl spolu s dalšími rybníky na Rokytcce založen pravděpodobně ve 14. stol. z podnětu prvního pražského arcibiskupa Arnošta z Pardubic. Původně Kyjský rybník sloužil i jako zásobárna vody pro mlýn situovaný v prostoru pod hrází. Přívod vody do mlýna se nedochoval a byl zrušen v minulosti při rekonstrukci hráze. Na počátku 60. let 20. století byl rybník téměř zcela zanesen náplavy a větší část jeho plochy byla zarostlá mokřadní vegetací. V roce 1962 bylo realizováno odbahnění cca poloviny rybníka (dolní část). Poté byly práce přerušeny a bylo na ně navázáno až v rámci přípravy výstavby sídliště Černý Most v 70. a na počátku 80. let 20. století. V té době bylo provedeno odbahnění rybníka v celé ploše a dále byla zřízena sedimentační nádrž dešťových vod rozšířením východní části Kyjského rybníka a vybudováním dělicí hráze.



V roce 2006 byl Kyjský rybník zanesen cca 69 000 m<sup>3</sup> bahna, které dosahovalo místy mocnosti až 1 m. V tomto konkrétním případě byla zvolena metoda odbahnění plovoucím sacím bagrem. Práce na odbahnění rybníka byly zahájeny v červenci 2007, samotná těžba sacími bagry však byla zahájena až v září 2007. Práce na odbahnění byly skončeny 30. června 2008 a z rybníka bylo odvezeno 69 000 m<sup>3</sup> sedimentu. V roce 2009 probíhala celková rekonstrukce železničního mostu přes Kyjský rybník, díky které byla trvale snížena hladina v rybníce. Snížení hladiny bylo využito k vyčištění prostoru před vypouštěcím zařízením a provedení generální opravy vypouštěcí klapky a požeráku. Součástí prací byly i sanace poškozených betonových konstrukcí vypouštěcího zařízení.

V současné době je zahájena II. etapa revitalizace Kyjského rybníka. Cílem plánované revitalizace Kyjského rybníka je zvýšení jeho krajinněestetického, ekologického i rekreačního potenciálu, omezení celoplošného zanášení rybníka sedimenty, zajištění jeho správné funkce a prodloužení životnosti funkčních objektů. Ve východní části Kyjského rybníka se na dně rybníka počítá se zřízením umělého ostrova a navazujících úseků ponořených hrázek (trvale pod hladinou) sloužících k zachycení sedimentů nesených přítokem Rokytky. Ostrov je navržen především z důvodu posílení ekologické stability a biodiverzity v území Kyjského

rybníka. Zřízením ostrova vznikne ideální prostor pro hnízdiště vodního ptactva. Pozvolné břehy ostrova a plochy nízko nad vodní hladinou umožní růst mokřadní vegetace, která se v rámci Kyjského rybníka vyskytuje pouze v malé ploše vzhledem k rozloze vodní hladiny. Dále bude provedena úprava jižního břehu a břehových partií Kyjského rybníka, které jsou na mnoha místech značně poškozeny.

Břehy budou nově opevněny několika různými způsoby. Část břehů bude vytvarována do mírného sklonu a osázena mokřadní vegetací, část bude řešena jako přístupy k vodě opevněné kamennou rovnatinou nebo šterkovým pohozem. Celý projekt dovrší rozsáhlé sadové úpravy v okolí rybníka, které už započaly na podzim 2009. Realizace druhé etapy bude trvat nejméně do června 2010. Poté ještě proběhne částečné letnění rybníka, což bylo doporučeno předními odborníky na rybníční problematiku z Třeboně. Částečným vyletněním by mělo dojít k ozdravení rybníčního dna a vylepšení vlastností zbylého rybníčního bahna. Tím by se po napuštění měla vylepšit nejen kvalita vody, ale i kvalita rybí obsádky, což je vzhledem k rybářskému revíru velmi důležité. Veškeré práce by měly být ukončeny a rybník by měl být natrvalo napuštěn nejpozději v září 2010.

**Investor:** Hlavní město Praha, Odbor ochrany prostředí MHMP, Jungmannova 35, zástupce investora: Ing. Jiří Karnecki, Ing. Martina Buchtíková

**Projektant:** Ing. Jan Kapsa, TDI: Ekotechnik-inženýring s.r.o., Ing. Jiří Jílek

**Dodavatel:** Lesy hl. města Prahy - středisko vodní toky, zástupce dodavatele: Ing. Ondřej Palička, Zdeněk Baloun

**Doba realizace:** leden - září 2010

---

**Změny v MHD od 12. 12. 2010**

**Zavedení nové midibusové linky 296**

V rámci projektu midibusových linek pro zlepšení dostupnosti zdravotnických zařízení na území hl. m. Prahy bude od 12.12.2010 zavedena nová midibusová linka 296, která zajistí dopravní obsluhu léčebného a rehabilitačního střediska ve Chvalech, zlepší dopravní dostupnost obchodních center Černý Most a Štěrboholy a zároveň propojí spádové městské části s úřadem správního obvodu Praha 15.

Nová linka také nově obsluhuje oblast starých Chval, bezbariérových domů v Bryksově ulici, okolí Kyjského rybníka, oblast Dolních Počernic severně od železniční tratě a okolí Hornoměřolupské ulice nad Hostivařskou přehradou.

Nová linka 296 pojedje v trase (výběr zastávek): **NÁDRAŽÍ HORNÍ POČERNICE** – Jeřická – Chvaly – Slatiňanská – Obchodní centrum Černý Most – Černý Most – Bryksova – Generála Janouška – Vajgarská – Nádraží Kyje – Sídliště Jahodnice – Hostavice – Novozámecká – Dolní Počernice – Štěrboholy – Obchodní centrum Štěrboholy – Dolní Měcholupy – Nádraží Horní Měcholupy – Boloňská – Sídliště Na Groši – Zahradní Město – Skalka – Michelangelova – **SÍDLIŠTĚ SKALKA**

Linka je v provozu celotýdenně cca od 6:00 do 22:00 v pravidelném intervalu 30 minut, na všech spojích budou nasazeny bezbariérově přístupné midibusy.

***Zdravotnická zařízení na trase linky 296:***

- léčebné a rehabilitační středisko Chvaly
- poliklinika Vajgarská

***Obchodní centra na trase linky 296:***

- obchodní centrum Černý Most
- obchodní centrum Štěrboholy
- obchodní centrum Hostivař

***Další důležité body na trase linky 296:***

- komplex bezbariérových domů Bryksova
- vlakové nádraží Praha-Kyje s přestupem na linky S1 a S7 směr centrum
- úřady městských částí Praha 20, Praha-Dolní Počernice, Praha-Dolní Měcholupy a Praha 15
- základní škola Hornoměřolupská

**Změny v oblasti Černého Mostu a Horních Počernic**

K celostátnímu termínu změn jízdních řádů 12.12.2010 a v souvislosti s významným posílením železniční dopravy na trati 011 v relaci Praha - Libeň - Kyje - Dolní Počernice - Běchovice - Klánovice - Úvaly v přepravních špičkách pracovních dnů, kdy dochází ke zkrácení souhrnného intervalu na 15 minut a také v souvislosti s další etapou rozvoje midibusových linek, dochází k úpravě vedení autobusových linek především v oblastech Prahy 14, 20 a 21.

### *Hlavní novinky a zlepšení*

- zvýšení kapacity na železniční trati 011 v úseku Praha - Úvaly prodloužením linky S7 v přepravních špičkách pracovních dnů o úsek Praha-Hlavní nádraží – Úvaly
- zavedení nové midibusové linky 296, která zajistí dopravní obsluhu léčebného a rehabilitačního střediska ve Chvalech,lepší dopravní dostupnost obchodního centra Štěrboholy a zároveňlepší propojení spádových městských částí s úřadem správního obvodu Prahy 15
- propojení vybraných městských autobusových linek, které jsou ukončeny v terminálu Černý Most, nabídne nová přímá spojení
- nové přímé spojení z oblasti Depa Hostivař a Štěrbohol do Běchovic a Újezda nad Lesy
- sjednocení intervalu v ranní špičce na autobusových linkách 122 a 181 na 10 minut
- posílení dopravy v oblasti dolního Žižkova zkrácením intervalu na lince 175 v pracovních dnech ve špičkách na polovinu a v dopoledním období na 20 minut

### **Změny na jednotlivých linkách:**

- 141 linka je zrušena a nahrazena linkami 181 a 223
- 163 linka je ze zastávky Dolní Počernice vedena nově přes Běchovice a Újezd nad Lesy do zastávky Sídliště Rohožník; v úseku Dolní Počernice – Bezděkovská nahrazena linkou 263; v úseku Dolní Počernice – Sídliště Rohožník jede pouze ve špičkách pracovních dnů
- 181 linka je ve směru z Opatova vedena ze zastávky Hejtmanská přes Rajskou zahradu do zastávky Černý Most
- 190 linka je zrušena a nahrazena prodlouženou linkou 223
- 208 linka je v provozu pouze ve špičkách pracovních dnů (nahrazeno linkami 223 a 296)
- 222 linka je zrušena a nahrazena posílením linky 261
- 223 linka je prodloužena o úsek Černý Most – Generála Janouška – Kyje – Jiráskova čtvrť – Depo Hostivař (náhrada za linky 190 a 208)
- 251 posílení provozu ve špičkách pracovních dnů – zavedeny návazné spoje na vlakovou linku S7
- 261 linka je posílena o spoje zrušené linky 222, zřízena zastávka Výzkumné ústavy Běchovice
- 263 část spojů linky je prodloužena o úsek OC Štěrboholy – Dolní Počernice – Bezděkovská
- 269 na lince je zaveden provoz také v nepracovních dnech cca od 8:00 do 20:00 v celé trase
- 273 linka je posílena v pracovní dny (náhrada za linky 141 a 181)
- 296 nová midibusová linka v trase: **Nádraží Horní Počernice – Černý Most – Bryksova – Nádraží Kyje – Dolní Počernice – Štěrboholy – Dolní Měcholupy – Sídliště Na Groši – Skalka – Sídliště Skalka**; linka je v provozu celotýdenně cca do 22:00

## Nové kolejnice v Hloubětíně



Od začátku března do začátku května proběhla oprava tramvajové trati v Hloubětíně od křižovatky Průmyslová, Kbelská, Poděbradská až po smyčku na Lehovci (na leteckém snímku vyznačena žlutě). Konstrukce tramvajové trati ve velkoplošných kolejových panelech bude nahrazena klasickou konstrukcí, tj. kolejnice na železobetonových pražcích ve štěrkovém loži. Na trati bude štěrkové lože otevřené a v zastávkách bude prostor mezi kolejnicí a nástupní hranou zadlážděn.

U kolejí v prostoru výstupní zastávky Lehovec se počítá se zakrytím v celém rozsahu, nejen tedy mezi kolejnicí u nástupní hrany a nástupní hranou. Přejezdy přes tramvajové těleso na křižovatkách budou zpevněny. Rovněž přechody budou zpevněné, zadlážděné velkou dlažbou a upraveny bezbariérově. Nynější žlábkové koleje vymění dopravní podnik za

nové typy S49, po kterých jezdí převážně vlaky. Stavba TT Poděbradská, jak je tahle rekonstrukce oficiálně nazývána, bude s novým typem kolejí v Praze vůbec první, během letošního roku by měly být rekonstruovány ještě další dva zkušební tramvajové úseky, a to Kotlářka - Řepy a Podolská vodárna - Přístaviště.



## Trochu historie

V šedesátých letech minulého století bylo rozhodnuto o rozšíření Poděbradské ulice a výstavbě sídliště v Hloubětíně. Rostoucí počet obyvatel byl poté dlouhá léta odkázán na přepravu městskými autobusy ke konečné tramvaji číslo 5 a 13 u tehdejší restaurace Koruna. Až první červencový den roku 1976 přinesl zlepšení, protože trasa byla prodloužena o čtyři stanice až na Lehovce. S drobnými opravami sloužila do roku 1990, kdy byla poprvé v celé délce rekonstruována. Teď tedy probíhá druhá rozsáhlá rekonstrukce, během které si smyčka ve starém Hloubětíně užívá svou někdejší slávu. Ovšem jen počtem otáčejících tramvají, protože díky metru se vystupující i nastupující cestující dobu před 35 a více lety zdaleka nepřibližují. Ať už mezi ně patříte či nikoliv, nabízíme vám dvojí pohledy (z 60. let a ze současnosti) na začátek, střed a konec rekonstruovaného úseku Poděbradské ulice.

**vok, foto: autor (4), Jan Břinek (3), rr (1) a letecký snímek archiv redakce**







- ❖ **Přehled kulturních událostí MČ Praha 14**  
*Nejzajímavější kulturní akce MČ Praha 14*  
*Výběr z výstav v Galerii 14*
  
- ❖ **KVIZ PRAHA 14 – Kulturní dům Kyje**  
*Zajímavé setkání z pohledu kronikářky*

## **KULTURNÍ A SPORTOVNÍ AKCE MČ PRAHA 14 – ROK 2010**

### *Pořádala MČ Praha 14*

#### **LEDEN**

- 6. ledna** Vernisáž výstavy v Galerii 14 – fotografií Patricie Doubek, nazvaná Děti slunce
- 13. ledna** Koncert komorní hudby v Galerii 14 – LYRA DA CAMERA – Johana Rosická – soprán, Jitka Navrátilová – cembalo.
- 14. ledna** Vyhlášení 15. ročníku soutěže "Já a můj obvod" - výtvarná soutěž
- 23. ledna** Praha 14 tour 2010 - Tenisový turnaj ve čtyřhře v hale Hloubětín

#### **ÚNOR**

- 1. února** Turnaj v bowlingu JR club Kyje
- 3. února** Vernisáž výstavy obrazů v Galerii 14 – **Jiřiny Sovové z Černého Mostu**
- 17. února** Koncert komorní hudby – Saxofonové kvarteto Bohemia
- 20. února** Dětský karneval v Kulturním domě v Kyjích
- 24. února** Odpoledne s jubilanty v Galerii 14 – křest knihy Marie Magdalény Horňanové z Hloubětína, 90. let

#### **BŘEZEN**

- 3. března** Vernisáž výstavy v Galerii 14 - **ilustrací Miloslava Havlíčka**
- 17. března** Koncert komorní hudby v Galerii 14 – **IUVENTA DUO**
- 18. března** **Pražské poetické setkání** – recitační přehlídka žáků ZŠ
- 20. března** **Turnaj ve stolním tenisu pro dospělé**, Tělocvična v plav. areálu Hloubětín
- 20. března** **Dětský šipkový turnaj s Jaroslavem Dragounem**, šipkové týmy Plzeňka A a B, Restaurace Za horou
- 29. března** **Velikonoce ve stanu**, prostranství při výstupu z metra Černý Most, velikonoční trh neziskových organizací
- 31. března** **Velikonoční posezení pro tělesně postižené spoluobčany**, Restaurace Sportovka Černý Most

#### **DUBEN**

- 7. dubna** Vernisáž výstavy **fotografií v Galerii 14 Richarda Brejníka, Černobílé variace**
- 8. dubna** **Turnaj žáků ZŠ ve stolním tenisu** o putovní pohár starosty m. č. Praha 14, Tělocvična v plav. areálu Hloubětín
- 14. dubna** Koncert komorní hudby v Galerii 14, **koncert smyčcového kvarteta PARNAS QUARTET PRAGUE,**
- 24. dubna** **Svatojiřská pout'**, Hloubětín

#### **KVĚTEN**

- 3. května** Turnaj v bowlingu, JR club Kyje
- 5. května** Vernisáž výstavy obrazů **Slavomíra Kleprlíka** a objektů a modelů **Jaromíra Brabence**, Galerie 14
- 6. května** Oslava 65. výročí ukončení II. světové války, Park Nový Hloubětín
- 15. května** **Májování - divadelní festival** - společné setkání městských částí Praha 14 a

Dolní Počernice, Hostavice

**19. května** Koncert komorní hudby v Galerii 14, vystoupila maltská klavíristka Maureen Galea

**21.-22. května** „Na křídlech svobody“ na Černém Mostě – 65. výročí osvobození ČSR, louka pod ulicí Arnošta Valenty

**v pátek:** od 20 hod.-hudební večer, Proměny Plzeň (country), Infinitos – ohnivá show s pyrotechnickými efekty, QR Band z Rakovníka (americký rock 50.-70. let), **v sobotu** – zahajovací akt, 4 dobové bitvy, ukázky bojových umění, strhující premiéra vzdušných legend v ČR, letecká a námořní bitva s obřími RC modely, letecká a vrtulníková vystoupení, seskok parašutistů, vojenská technika, hudební vystoupení (Greenhorns, Taxmeni, Skotští dudáci, swingový orchestr), historická pásma a mnoho dalšího...

**29. května** **Praha 14 tour 2010** - Tenisový turnaj ve čtyřhře, ZŠ Bří Venclíků

## ČERVEN

**2. června** **Koncert duchovní hudby v kostele sv. Bartoloměje** v Kyjích, vystoupil UNIQUARTET se sólistkou ND v Praze Jitkou Svobodovou, soprán

**5. června** **Dětský den**, TJ Slavoj Hloubětín

**9. června** Odpoledne s jubilanty, Galerie 14

**12. června** **Dětské rybářské závody**, Rybníček Aloisov

**16. června** **Zájezd pro maminky s dětmi na Safari** ve Dvoře Králové

**19. června** **Dětský šipkový turnaj**, Restaurace Za Horou

**26. června** **Výstava automobilových a motocyklových veteránů**, MČ Praha 14 a REHIV Klub v ČR, před Nákupním centrem ČM

## ČERVENEC A SRPEN

**14. července** **Malování na chodníku**, před ZŠ Venclíků

**28. srpna** **Turnaj v nohejbalu** o pohár starosty m. č. Praha 14, ZŠ Bří Venclíků

## ZÁŘÍ

**4. září** **Praha 14 tour 2010** - Tenisový turnaj o pohár starosty m. č. Prahy 14, TJ Slavoj Hloubětín

**8. září** **Setkání – souznění v Galerii 14**, vernisáž výstavy obrazů Hedviky Zmekové a přátel

**11. září** **Turnaj v malé kopané**, TJ Sokol Kyje

**15. září** **Koncert duchovní hudby** v kostele sv. Bartoloměje, účinkovala CAPELLA REGIA PRAHA

**18. září** **Zahradní slavnost Babí léto**, Zámecký park Hostavice

**20. září** **Turnaj v bowlingu**, JR club Kyje

**22. září** **Závody na koloběžkách a kolečkových bruslích**, Tubus metra Rajska zahrada

**26. září** **Závody na in-line bruslích**, Park – Jiráskova čtvrť

## ŘÍJEN

**6. října** Vernisáž výstavy obrazů a plastik **Vlasty Svobodové, Václava Nykla a Antonína Břicháčka** – výstava k uctění památky výtvarnice a oděvní návrhářky z Jahodnice Vlasty Svobodové, která zemřela v roce 2009.

**9. října** Turistický pochod "**14 km kolem Prahy 14**"

**20. října** **Koncert souboru ENSEMBLE BONA FIDE**

**27. října** Vzpomínkové shromáždění u příležitosti 92. výročí ukončení 1. světové války

## LISTOPAD

- 3. listopadu** **Koncert komorní hudby**, Chopinův večer, klavír – Lukáš Klánský v Galerii 14
- 6. listopadu** Turnaj ve stolním tenisu pro dospělé, Tělocvična v plav. areálu Hloubětín
- 10. listopadu** Vernisáž výstavy fotografií **Miroslava Froňka v Galerii 14**
- 22. listopadu** **Turnaj v bowlingu**, JR club Kyje

## PROSINEC

- 4. prosince** **Mikulášská nadílka**
- 8. prosince** Předvánoční posezení pro tělesně postižené spoluobčany, Restaurace Sportovka Černý Most
- 13. prosince** **Vánoce ve stanu**, Černý Most
- 15. prosince** **Vánoční koncert**, Galerie 14

### Natáčení v KD Kyje



Koncem února se na pár dnů stal KD Kyje místem natáčení hraného filmu Planeta divadlo, ve kterém hráli lidé s mentálním a kombinovaným postižením z chráněné dílny sv. Prokop u Červeného javoru v Dolních Počernicích.

Hlavní postavou třicetiminutového snímku je mim, sídlící uvnitř planety, který se ocitne mezi lidmi a sdílí s nimi jejich smutky i radosti z toho, jak žijí. Na vzniku filmu se podílel profesionální štáb Pegasfilm, jenž svěřil režii do rukou

španělského debutujícího režiséra Diego Bellot Mijána (na snímku). Film měl premiéru na 4. ročníku mezinárodního festivalu Mental Power Prague film v červnu letošního roku.



# 65. VÝROČÍ OSVOBOZENÍ ČSR NA KŘÍDLECH ZA SVOBODOU



21.-23. KVĚTNA 2010



PRAHA 14 – LOUKA POD ULICÍ ARNOŠTA VALENTY



**PÁTEK 21. KVĚTNA 2010**

OD 20:00 – HUDEBNÍ VEČER:

PROMĚNY PLZEŇ (COUNTRY)

INFINITOS – OHNIVÁ SHOW S PYROTECHNICKÝMI EFEKTY

QR BAND Z RAKOVNIKA (AMERICKÝ ROCK 50.-70. LET)

**SOBOTA 22. KVĚTNA 2010**

9:30 – ZAHAJOVACÍ AKT, 4 DOBOVÉ BITVY,  
UKÁZKY BOJOVÝCH UMĚNÍ, STRHUJÍCÍ PREMIÉRA  
VZDUŠNÝCH LEGEND V ČR, LETECKÁ A NÁMOŘNÍ  
BITVA S OBRÍMI RC MODELY, LETECKÁ A VRTULNIKOVÁ  
VYSTOUPENÍ, SESKOK PARAŠUTISTŮ, VOJENSKÁ  
TECHNIKA, HUDEBNÍ VYSTOUPENÍ (GREENHORNS,  
TAXMENI, SKOTŠTÍ DUDÁCI, SWINGOVÝ ORCHESTR),  
HISTORICKÁ PÁSMO A MNOHO DALŠÍHO...

**Vstup zdarma** (doporučujeme větší finanční obnos pro doplňkové zážitky na akci):

stylové stánky – letecká a vojenská literatura, RC modely, letecké obrazy, army shopy, balon s množstvi vyhlídkových letů (5.000,- Kč/1 os.), airsoftová střelnice, pestré druhy občerstvení, speciální cocktail bar s více jak 70-ti druhy unikátních míchanych nápojů a mnoho dalšího

## [Na křídlech za svobodu](#)

Pod tímto názvem se na Černém Mostě uskutečnila v 21.-22. května při příležitosti ukončení druhé světové války významná kulturně-historická akce, jejímž hlavním pořadatelem byla Městská část Praha 14. Bohatý program na rozsáhlém pozemku jižně od ulice Arnošta Valenty byla sestavena tak, aby formou "živé historie" měla zejména mladá generace možnost poutavou formou poznat určitá fakta z druhé světové války, a to prostřednictvím bojových ukázek klubů vojenské historie z celé České republiky. K vidění byla rovněž mimořádná letecká vystoupení - průlety a ukázky leteckého umění, jimiž piloti vzdají hold svým předchůdcům, kteří bojovali a umírali na všech frontách v době druhé světové války. V doprovodném programu se představila military, rock a country skupina Taxmeni, country skupina Greenhorns a taneční orchestr Miroslava Novotného z Plzně. Celodenní pestrá podívaná zakončil mohutný ohňostroj koncipovaný jako symbolický časový předěl od začátku druhé světové války až ke konečnému vítězství. Něco podobného podobného naše městská část ještě nezažila. Obdiv patřil stovkám bezejmenných aktérů této přehlídky bez ohledu na jejich role. Mimořádný aplaus vyvolala technicky dokonalá námořní bitva, která se velikostí i počtem letadel, lodí a ponorek uchází o zápis do Knihy rekordů. Dále to byla rekonstrukce bojů na barikádách v květnových dnech roku 1945 v Praze, kde si diváci, kteří se přesunuli do Dolních Počernic, v těsné blízkosti barikádníků, četníků, jednotek okupantů, americké průzkumné jednotky a rudoarmějců museli připadat jako přímí aktéři děje. Se

zakloněnými hlavami a zatajeným dechem jsme sledovali i brilantní seskoky parašutistů, kteří naprosto bezchybně přistávali na louce u Martiňáku. Zajímavé také bylo vystoupení Taxmenů s písničkami o letcích a jejich oblíbených melodiích, v jehož závěru posluchači nejen zpívali, ale i tancovali a vynutili si plných pět přídavků. Hlavní organizátorkou, scenáristkou i moderátorkou oslav na Černém Mostě byla Iveta Irvingová. .









## Na křídlech za svobodou

### Midway na Martiňáku

Midway - dva korálové ostrůvky v Tichém oceánu nedaleko Havaje, které vešly do dějin díky 3. až 7. červnu 1942, kdy se zde odehrála důležitá bitva mezi americkým a japonským loďstvem. Porážka Japonců, kteří ztratili čtyři letadlové lodě, zatímco Američané pouze jednu, znamenala obrat ve válce v Tichomoří.

Martiňák - malý rybník mezi Černým Mostem a Dolními Počernicemi, kde se v rámci akce k 65. výročí konce druhé sv. války Na křídlech za svobodou uskutečnila 22. května 2010 námořní, letecká a ponorková Bitva MIDWAY, do níž se zapojilo na 40 funkčních modelů lodí, 6 ponorek a 25 letadel. Hlavním pořadatelem této světově unikátní modelářské bitvy, usilující o zápis do Guinnessovy knihy rekordů byl brněnský modelářský klub MIDWAY MINI NAVY CLUB ve spolupráci s dalšími kluby, např. Merrimack Praha, Ponorkovým klubem Žilina, RC Model Brno či RC Truck Brno. Kdo z návštěvníků akce Na křídlech za svobodou si odpoledne nenechal ujít rekonstrukci námořní bitvy, nelitoval, neboť se stal divákem ojedinělé modelářské show, konané v Praze vůbec poprvé. Brněnský modelářský klub byl založen v roce 2007 s cílem shromáždit a provozovat modely válečných lodí druhé světové války. V květnu 2008 uspořádal první velkou akci na brněnské přehradě, kam se přišlo podívat přes šestnáct tisíc lidí. V roce 2009 se konal druhý ročník již pod názvem Bitva Midway.

Modely lodí v měřítku 1:100, které byly přivezeny k Martiňáku, jsou ve své kategorii skutečnými giganty. Jen pro představu Yamato nebo Bismarck měří bezmála 3 metry a váží od 70 kg do 100 kg. Nebyla to jen velikost, co diváky u Martiňáku na první pohled upoutalo, ale i přesné propracování do detailu každé z funkčních maket, které jsou ovládány špičkovou RC technikou. Kromě samotné plavby mohou také střílet, svítit a houkat jako opravdové válečné lodě (střelba z děl, otáčení věží, zvuky motorů a houkání, osvětlení, kouření z komínů atd.). Celou bitvu obohatily i nálety a bombardování modelů letadel v měřítku 1:13.





### Miloslav Havlíček: Letadla a bitevní lodě v Galerii 14

**Miloslav Havlíček (1933), grafik a ilustrátor** z Hloubětína přinesl ve své nové výstavě v Galerii 14 na Černém Mostě, obsáhlý soubor svých kreseb, jež představovaly reprezentativní průřez jeho tvorbou za několik posledních desetiletí. Do čela výstavy vetkl vynikající kresby věnované boji našich válečných letců, ať už jsou to záběry nejúspěšnějšího a nejoblíbenějšího typu stíhačky Spitfire, s níž bojovaly čs. perutě v rámci britského královského letectva RAF ve druhé světové válce, nebo ilustrace některých bojových akcí.

Na tyto práce navazoval výběr z jeho tvorby grafické a ilustrační, zaměřené především na dobrodružný žánr v produkci časopisecké (po desetiletí spolupracoval např. s magazínem Zapisník, u jehož zrodu stál) i knižní. V jistém ohledu, přesněji řečeno v realistickém pojetí ztvárňovaného tématu pokračuje ve skvělé tradici započaté Zdeňkem Burianem a Bohumilem Konečným, přičemž se propracoval na přední pozici ilustrátora v oblasti vědecko fantastické literatury tzv. „černé romantiky“, to znamená příběhů se špionážní a kriminální tematikou, v nichž s vynikajícím citem používal černobílé kresby. Společným znakem jeho kreseb a ilustrací je vždy nápaditost, akce, skryté napětí, výtvarný cit a vytříbená elegance.





## Výstava věnovaná Vlastě Svobodové

Pod záštitou starosty probíhala v Galerii 14 až do 27. října výstava věnovaná památce Vlasty Svobodové. Návštěvníci mohli na výstavě vidět také umělecká díla jejích přátel - Václava Nykla z Dolních Počernic a Antonína Břicháčka z Jahodnice. Vlasta Svobodová, rodačka z Bechyně, vystudovala tamější střední keramickou školu. Po přestěhování do Prahy žila s rodinou dlouhá léta až do své předčasné smrti (2009) na Jahodnici. Ráda malovala obrazy pro vlastní potěšení a zhotovovala různé koláže na papír a textil. Podařilo se jí propojit módní prvek s uměleckým dílem do zajímavého celku - ručně malovaného svetru. Zvláštností bylo, že výtvarnice nepoužívala žádné náčrty a každý svetr vznikl jako originální umělecké dílo. Všichni, kdo jsme Vlastu znali, na ni vzpomínáme jako na nesmírně milou a půvabnou ženu, obdařenou výjimečným estetickým cítěním, která měla ráda život a která byla ozdobou každé společenské události, jíž se zúčastnila.





**KVIZ PRAHA 14**  
**Program Kulturního domu v Kyjích**  
**rok 2010**

**Kulturní dům v Kyjích**

Nově zrekonstruovaný **multifunkční objektu – KVIZ Praha 14**, který je v ulici Šimanovská 47, Praha 9 - Kyje.

Tento moderní víceúčelový objekt je vhodný pro kvalitní kulturní a společenské akce na vysoké úrovni, včetně akcí komerčního charakteru, např. konference, kongresy, školení, semináře, prezentace, plesy, firemní a společenské akce, atd. Klimatizovaný prostor, jehož kapacita může být až 180 míst, je rovněž vhodný k pořádání větších oslav, svatebních hostin, večírků, tanečních zábav, koncertů, a samozřejmě divadelních nebo filmových představení.

Príspevková organizace Kviz Praha 14 organizuje vydávání **měsíčníku Listy Prahy 14**, které jsou určeny pro obyvatele Černého Mostu, Hloubětína, Kyjí, Jahodnice a Hostavic (cca 40 000 čtenářů). Další součástí této organizace je i **CVVI (Centrum vzdělávání a veřejného internetu)** v ulici Maňákova, kde je součástí centra také veřejná internetová kavárna.

**1. 1. 2008 – zřízení příspěvkové organizace KVIZ Praha 14**

**15. 12. 2009** slavnostní otevření Kulturního domu v Kyjích – školní akademie ZŠ Šimanovská

**Leden**

**11. ledna** Divadelní představení pro ZŠ  
**13. ledna** Upír vyučuje – výchovný pořad pro žáky ZŠ  
**29. ledna** Country večer s kapelou **Buffalo Bill** – Markéta Kalmunzerová – akustická kytara, zpěv; Marek Podskalský – elektrická kytara, zpěv; Pavel Schulz – basa, zpěv; Milan Panocha - bicí

**Únor**

**12. února** Valentýnský večer nejen pro zamilované, Hynek Tom a hosté z TV: pianista Luboš Příbyl, herec - Jiří Krytinář, herečka - Miriam Kanturková, začínající imitátor – Tom Janků – dvě módní přehlídky, Saša Tichá  
**19. února** Country večer (**Pražec**), Michal Honetschlager – kytara, zpěv, Marek Petřík – kontrabas, Jitka Michnáčová – rytmika, zpěv, Zbyněk Spálenka – kytara, zpěv, Jirka Sedláček – mandolína, foukačka.  
**26. února** Křeslo pro hosta – Yveta Simonová, Jaroslav Suchánek, Iveta Dufková

**BŘEZEN**

Výstava fotografií Milana Šáry (**in memoriam**) – fotograf z Prahy 14  
**5. března** Křeslo pro hosta – Květa Fialová, Hynek Tomm, Otto Lokaj  
**12. března** Country večer – Kolegové  
**26. března** Ples ZŠ Šimanovská  
**27. března** První občanský ples  
**28. března** Pohádková neděle



## DUBEN

- 1. dubna Cirkusová školička – dětský karneval
- 7. dubna Písně a romance - Nadia Petrenko z ND v Praze a její hosté
- 9. dubna Country večer – Country Ladies
- 16. dubna Akademie DDM
- 23. dubna I. sousedský ples
- 26. dubna Křeslo pro hosta (Vzpomínky na Juditu Čerovskou, moderuje Jaroslav Suchánek, hosté: Věra Čermáková a muzikant Ivan Smetáček)
- 28. dubna Klub cestovatelů P14 (Za sopkami Sahary – přednáška s promítáním RNDr. Pavla Mrázka)

## KVĚTEN

- 4. května DDM – předávání cen vzdělávacích soutěží
- 10.-11. května Barevné kourálky
- 14. května Křeslo pro hosta – skupina Marcipán s repertoárem staropražských písniček, uvádí Jan Krytinář
- 15. května Stepařská přehlídka – osmý ročník přehlídky Pražská 14. Moderovala herečka Olga Lounová, ředitelkou přehlídky byla Lenka Raisová, zástupkyně ředitelky ZŠ Chvaletická, režie byla svěřena Haně Hanušové, vedoucí stepařského oddílu Hany Dance.
- 23. května **Křest KD Kyje** (Národ Prahy 14 nejen sobě), vystoupila skupina Buffalo Bill, IV. neformální setkání umělců Prahy 14 a okolí: (paní učitelka Libuše Kaisrlíková – učitelka v Kyjích přes padesát let, z umělců: Jan Kronus, Vlastimil Venclík, Radomír Venclík, Olga Stárková, Reon, František Kollman, Jiřina a Antonín Břicháčkoví, Vladimír Veselý, Jana Kaněrová s dcerou, Josef Borecký, též dorazili Roman Franta, Alena Novotná, Josef Šrám)
- 24. května Fórum zdravého města -

## ČERVEN

- 3. června Školní slavnosti (ZŠ Bří Venclíků)
- 7. června Divadlo Korálek (Co se děje v lese)
- 11. června Country večer (Buffalo Bill)
- 14. června Když na Sahaře tekly řeky (přednáška)
- 17. června Akademie ZŠ Šimanovská
- 18. června Křeslo pro hosta (vzpomínky na Edif Piaf, moderovala herečka Libuše Švormová, zpěv Marta Baleiová)
- 21. června Divadlo pro předškoláky
- 23. června Dětské centrum Praha 9 (divadlo)

## ZÁŘÍ

- 2. září Ferrino (outdoorové vybavení s módní přehlídkou)
- 5. září Pohádková neděle
- 8. září Klub seniorů
- 12. září Pohádková neděle
- 15. září Klub seniorů
- 17. září Divadlo pro ZŠ (Divadelní soubor Lokvar)
- 17. září Pohádková neděle (divadlo Plecha a Neplecha jdou do světa)
- 22. září Klub seniorů (od 15 hodin Dny zdraví Prahy 14)
- 24. září Eva Pilarová a Hynek Tamm
- 29. září Klub seniorů
- 30. září Soutěž ZŠ v první pomoci

## ŘÍJEN

8. října Hudební recitál Světlany Nálepkové a hosté  
10. října Tanec v pěti rytmech  
16. října Olats Otesoc  
17. října Pohádková neděle  
20. října **Luděk Nešleha – beseda s naším významným rodákem Kyjí – spolupráce s kronikářkou – U skleničky s Pavlem Vránou**  
22. října Povolání žena – divadelní představení Libuše Švormová  
23. října 1. esoterická sobota „Návrat k přírodě a moudrosti“  
24. října Pohádková neděle

## LISTOPAD

5. listopadu Yvonne Přenosilová, komponovaný večer  
7. listopadu Pohádková neděle – promítání pro děti „Král a pták“ na motivy H. Ch. Andersena  
12. listopadu Jiří Schmitzer – recitál  
14. listopadu Tanec v pěti rytmech – Raduca Vojáčková – léčba tancem  
19. listopadu Roztočte Kola – ples na kolečkách, pořádalo OKOLO, [www.osokolo.cz](http://www.osokolo.cz)  
20. listopadu **Benefiční koncert na podporu činnosti Farní charity Kyje-Černý Most ve spolupráci Kviz Praha 14**, koncert zahájil arcibiskup Dominik Duka a vystoupily dvě pop-rockové kapely Adriana Pitrová s kapelou Feeling, MP Band Praha  
21. listopadu **Ferdova strašidelná show** – kouzelník, klaun, soutěže o ceny, zpívání, strašidelný bál, modelování balónků  
26. listopad **Večer se samurajem a jeho hosty – František Kollman, Ivan Vyskočil a Pavel Vrána – spolupráce s kronikářkou**

## PROSINEC

3. prosince Karel Kahovec se skupinou George & Beatovens  
4. prosince Mikulášská nadílka  
8. prosince OLATS OTESOC – Marie Doležalová – Saša z kultovního TV seriálu Comeback se svou skupinou  
10. prosince **Remedium: Divadlo bude** – humorné divadelní představení, které rozesměje každého  
18. prosince **Fly Box** – historicky první živé vysílání z Prahy 14 do USA. Komponovaná vernisáž uměleckých artefaktů (Fly Box, zavěšené textilní objekty) spojená s audiovizuální projekcí originálního filmu Upír Nosferatu, který byl natočen již v roce 1922 a převeden do podoby, která umožní jeho promítání digitální technologií. Film bude převeden za doprovodu živé hudby  
19. prosince **Dobrodružství Kozy Lujzy** – divadelní představení pro děti  
31. prosince **Silvestrovská zábava**



**od 13.00 hod. - 19.00 hod.**

**Program zahájí "Slavnostní křest" ve 13.00 hod.  
K tanci a poslechu bude hrát skupina Buffalo Bill.**

**Připraven je program pro děti  
a ukázky z představení divadelní scény  
Bořanovická královská opera.**

**Občerstvení v průběhu akce zajištěno.**

**23. května 2010** uskutečnila Městská část Praha 14 a kulturní dům KVIZ Praha 14 slavnostní "křest" nově zrekonstruovaného objektu, který tak byl oficiálně uveden do provozu. Program zahájil projev starosty MČ Prahy 14 - Ing. Miroslava Froňka. Pořadem provázela a hrála skupina Buffalo Bill. Pro děti byl připraven zajímavý a pestrý program a také ukázky z činnosti divadelní scény Bořanovická královská opera. Na tuto výjimečnou událost se sešli, kromě dalších návštěvníků a veřejnosti, i rodáci a umělci z Kyjí, Jahodnice, Hloubětína a dalších lokalit, kteří mají ke kulturnímu domu úzký vztah. Byli mezi nimi i známé osobnosti kulturního a společenského života a v podstatě zde proběhlo IV. neformální setkání rodáků a umělců Prahy 14 (viz společné foto – realizace ve spolupráci s kronikářkou). Z čestných hostů byli přítomni: paní učitelka **Libuška Kaisrlíková** (rodačka a legendární učitelka kyjské základní školy, kde působila přes padesát let), **Mgr. Jan Kronus** (roč. 1947, studia na Pedagogické fakultě UK - profesori Cyril Bouda a Karel Lidický, karikaturista a ilustrátor, vystavuje v oboru malba), **Vlastimil Venclík** (režisér), **Radomír Venclík**, **Olga Stárková** (malířka a grafička), **Reon** (rodák, malíř imaginární říše Argondie) se svou maminkou a sestrou, **Mgr. Jiřina Břicháčková-Olivová** (roč. 1945, studia na pedagog. fakultě UK, obor výtvarná výchova, vede dětský výtvarný ateliér ARS PUERIS, vystavuje v oboru malba) a **Antonín Břicháček** (Antonín Břicháček - roč. 1944, autodidakt, věnuje se tvorbě objektů z

litého kovu, **akademický malíř Vladimír Veselý** (roč. 1931, studia na VVŠUP v Jablonci nad Nisou a na VŠUP v Praze, věnuje se malbě, grafice, ex libris a smaltu), **Jana Kaněrová** (fotografka) s dcerou, **Josef Borecký**, též se později připojili **Roman Franta** (malíř), **Alena Novotná** (malířka), **Josef Šrám** (hudebník), **František Kollman** (roč. 1947, absolvent Výtvarné školy Václava Hollara, soukromá studia u ak. mal. Zdeňka Buriana, malíř, kreslíř, brusič a rytec skla, mistr bojových umění). Křest Kulturního domu, stále tvořícího Františka Kollmana, nadchl natolik, že při této výjimečné události vytvořil nástěnný obraz.



Zleva stojící: Jana Kaněrová, Vlastimil Venclík, Jan Kronus, Jiřina Břicháčková, Antonín Břicháček, František Kollman, Radomír Venclík, sedící zleva Renáta Rudolfová – kronikářka a Olga Stárková.



### Přátelské posezení s Luděkem Nešlehou a Pavlem Vránou

**20. října 2010** se v KD v Kyjích konalo přátelské posezení s hercem a kyjským rodákem (z Jiráskovy čtvrti), Luděkem Nešlehou. Vzpomínal na své dětství prožité v Kyjích, na své rodiče, na bratra Pavla Nešlehu (nazývaného „malíř živlů“, řádného profesora Vysoké školy uměleckoprůmyslové v Praze, a jednoho z našich předních symbolicko-imaginativních malířů) i nezapomenutelné osobnosti kyjského kulturního života. Promítaly se rodinné fotografie ze života Luděka Nešlehy. Zavzpomínalo se také na známé prostředí divadla, filmu i českého dabingu. Posezením provázal Pavel Vrána, autor poutavých knih pro děti i dospělé, ale především poezie, kterou můžete často zaslechnout v rozhlase v podání Valerie Zawadské. Po ukončení besedy se setkal v restauraci Šimanda se svými spolužáky ze třídy, kde probíhalo vzpomínání na „zlaté školní časy“.



- ❖ *Tělovýchova a sport*
  - Nejzajímavější sportovní akce*

## Velmi úspěšná obhajoba

V loňském roce taekwondisté ze Sonkalu vybojovali na mistrovství České republiky dva tituly absolutních mistrů a první příčku v hodnocení oddílů. Po roce čekala závodníky z Černého Mostu nelehká obhajoba skvělých výsledků. Republikový šampionát roku 2009 hostil tentokrát Nymburk a zúčastnilo se jej přes 250 soutěžících ze 17 oddílů. Svou sílu ukázali sonkaláci hned v první soutěžní disciplíně - technických sestavách. Sedm zlatých kovů je víc než dobrou vizitkou a výkony nejmladších závodníků Matouše Jakubce a Filipa Morkovce znamenají příslib do dalších let. V následujícím sportovním boji se zlatými kovy blýskli Aneta Hemerová (na snímku při zdařilém bočním kopu ve finálovém zápasu), Kristýna Pravdová a Pavel Šnábl. Ze třetí disciplíny, kterou jsou speciální přerážecí techniky, vytěžili zlato Kristýny Hudkové a Pravdová s Lukášem Veverkou, druhá místa vybojovali Martin Herda a Monika Junová. V závěrečném silovém přerážení se opět cinkalo zlatem, tentokrát zásluhou Veroniky Holečkové. Pro tu byl start v této disciplíně soutěžní premiérou a hned to vyšlo takto parádně, když ji navíc na druhé příčce jistila Kristýna Hudková.

V samém závěru šampionátu byli vyhlášeni absolutní mistři České republiky pro rok 2009. Členové Sonkalu si odvezli na Černý Most hned tři tyto ocenění - Lukáš Veverka (žák - na snímku v popředí), Kristýna Hudková (juniorka B - na snímku) a Aneta Hemerová (juniorka A). Protože medailové žně byly v podání Sonkalu více než skvělé (celkem 14 zlatých, 11 stříbrných a 9 bronzových medailí), putoval pohár pro nejúspěšnější školu mistrovství ČR 2009 do rukou taekwondistů z naší městské části.



Trenér Sonkalu Theodor Šeda převzal pohár pro nejúspěšnější školu, druhá příčka patří škole Tong a třetí Koguryo.



## Pohár konečně doma

Už podeváté předával starosta Prahy 14 Miroslav Froněk putovní pohár za vítězství v plavecké soutěži základních škol. Pětkrát za sebou to bylo do rukou dětí z Klánovic, letos při gratulaci ocenil, že zásluhou reprezentantů ZŠ Vybíralova zůstal pohár na rok konečně v naší městské části. Mluvílo se nejen o plavání, ale také o dalším sportování dětí, o prospěchu a samozřejmě též o Vánocích, které všem přítomným navíc připomněl nadělený dárek jako bonus k poháru. V závěru se řeč stočila i na příští jubilejní ročník. Říká se, že obhajoba bývá složitější, ale když děti z Klánovic vyhrály pětkrát za sebou, proč by to ty z Černého Mostu nedokázaly alespoň dvakrát. Uvidíme za rok.



Pohár od starosty převzala Dagmar Bezděková, která spolu s Miroslavou Štěchovou děti připravovala i doprovázela.



## Medaile z Indie

Zdravotně postižení sportovci mají vrcholy svého mezinárodního soutěžení na paralympiádách, mistrovstvích světa a světových hrách. Z těch posledních v indickém Bangalore přivezl Jaroslav Petrouš domů na Černý Most hned dvě stříbrné medaile v hodu oštěpem a diskem. Úspěch o to větší, že to bylo jeho premiérové vystoupení mezi světovou elitou. Se sympatickým reprezentantem naší městské části jsme se v rozhovoru vrátili nejdříve do Indie.



"Soutěžilo tam celkem 62 zemí, v mé kategorii postižení F58 se ve finálové části představilo v hodu oštěpem 11 závodníků, v hodu diskem pak o jednoho víc. Můj oštěp dolétl na 32,94 metrů, disk doplachtil k hranici 45,27 metrů. Od zlata mě dělilo ještě dost, ale se svým výkonem jsem byl maximálně spokojen. U nás neexistuje jediná hala pro přípravu handicapovaných sportovců v Praze ani jiných městech, a tak jsem trénoval venku i při teplotách pod bodem mrazu. V Bangalore nás pak bez nějaké větší aklimatizace provázela pětatřicetistupňová teplota, pochopitelně ve stínu. Za této situace je našich pět zlatých a šest stříbrných medailí, o které se zasloužilo pět sportovců, opravdu maximem. Navíc v hodnocení národů jsme skončili na krásném sedmém místě." Jaroslav Petrouš už sice bydlí 18 let ve Vybíralově ulici, ale jinak je to rodilý Hornopočerničák. Tam také začínal se sportem, konkrétně s fotbalem. A pokud je sportovním znalcům příjmení Petrouš nějak povědomé, tak je to správné. Strýc Václav hrál kdysi za Bohemians a Viktorii, bratranec Adam je z onoho fotbalového rodu asi nejslavnější. Když kdysi kopal za dorost Slavie, několikrát se na hřišti potkal s Jaroslavem v dresu Xaverova. Tomu ovšem v osmnácti vystavilo fotbalovou stopku těžké zranění kotníku. " Bylo to v práci, kde mi couvající ještěrka přirazila levou nohu na sloup tak nešťastně, že jsem měl otevřenou zlomeninu, kotník byl rozdrčen na 24 kousků a já byl dva měsíce v nemocnici. S fotbalem byl konec.

Postupem času jsem začal rekrečně s florbalem a basketem, zkoušel jsem i softball u Dana Pasiniho v oddílu Spectrum. Ale před čtyřmi roky přišla další rána. Při paintballu jsme utužovali pracovní kolektiv tak vehementně, že jsem si v koleně opět na levé noze polámal a utrhl všechno, co v něm je. Tedy česku, meniskus i křížové svaly. Během řady měsíců jsem prodělal sedm operací, ovšem stále trpím permanentní bolestí. Denně musím brát až 20 prášků, abych mohl alespoň o holích nebo o holi chodit. Rád bych jel za dva roky na paralympiádu do Londýna a už teď jsem se po zralé úvaze rozhodl, že si po ní nechám nohu nad kolenem amputovat. Je to sice na pohled krajní rozhodnutí, ale já si budu připadat určitě zdravější než nyní. S protézou na tom budu jistě lépe." V této části našeho rozhovoru jsem trochu znejistěl, ale ta výpověď zněla tak přesvědčivě, že jsem o ní pochyboval opravdu jen chvíli. A pokračoval dotazem na tréninkové možnosti naznačené už v líčení příprav na světové hry v Indii.

"Podmínky pro handicapované sportovce jsou v hlavním městě katastrofální, a tak mým sportovním domovem jsou vlastně Pardubice, přesněji řečeno zdejší Hvězda SKP, kam tak třikrát do týdne jezdím na trénink. Za této situace jsou mé domácí mistrovské tituly v oštěpu a kouli, stejně jako druhé místo v hodu diskem až neuvěřitelné. Navíc v naprosto amatérských podmínkách, vždyť mým největším sponzorem je táta, který i na závody jezdí se mnou. V Indii z finančních důvodů nebyl, ale i tak mi na padesátitisícový vklad přispěl polovinou. A tak obě medaile, které jsem do předvánoční Prahy přivezl, byly symbolickým dárkem pro něj, byť si na ně sám hodně přispěl."

Přes všechny tyto strasti patří Jaroslav ve své hlavní disciplíně v hodu diskem do světové desítky a v pomyslném žebříčku stále stoupá. Je v invalidním důchodu a svůj pracovní život spojil se světem kávy. Po dlouhých pobytech v nemocnicích a ještě delších rehabilitacích se k němu zase vrací. Externu začal spolupracovat s různými distributory kávy jako poradce a navíc i v tomto oboru je mistrem republiky.

V jaké disciplíně?

"Jsem kávový specialista - barista, v roce 2004 jsem opravdu vyhrál mistrovství České republiky v přípravě kávy a o rok později reprezentoval na světovém šampionátu v americkém Seattlu, kde jsem skončil sedmadvacátý. Bohužel pár týdnů poté se stal ten druhý úraz, který můj život převrátil naruby. V současné době pracuji v Makru, kde jsem zodpovědný za kávový koncept s názvem Rioba, který jsem celý postavil, a to včetně nabídky kávovarů, kompletního zaškolení, servisu a dalších doplňků pro kavárny a restaurace. Na starosti mám nyní celkem 13 těchto marketů u nás a dalších 5 ve Slovenské republice."

Vida, v jak rozdílných oborech máme na Černém Mostě trojnásobného mistra republiky. Třeba se po téhle zajímavé informaci najde i v současné složité ekonomické situaci sponzor, který reprezentanta naší městské části nějakým způsobem podpoří.

## Evropský titul na Černý Most

Členové taekwondového oddílu Sonkal z Černého Mostu už mají za sebou první významný vrchol letošní sezóny - mistrovství Evropy juniorů v jihoitalském městě Barletta. Pro Moniku Junovou s Kristýnou Hudkovou byl medailově úspěšný hned druhý den turnaje. Kristýna si při své premiéře vedla opravdu skvěle. V prvním kole sportovního boje do 58 kg svedla vítězný souboj s kvalitní chorvatskou závodnicí. Pak narazila na soupeřku ze Skotska a zvítězila až v závěrečných vteřinách. V cestě do finále stála ruská závodnice, střetnutí to bylo hodně kvalitní a na jeho konci se z postupu radovala Kristýna (na snímku vpravo při jednom ze zdařilých úderů).

Ve finále ji čekala ostřílená závodnice Ukrajiny, která po celou dobu hýřila výborným pohybem, ale naše reprezentantka vybojovala zlato důrazným provedením a načasováním technik. Pro Moniku Junovou byl tento šampionát třetím v dosavadní reprezentační kariéře a zároveň posledním mezi juniorkami. V její kategorii do 70 kg startovalo méně závodnic než u Kristýny, ale vybojovat medaili bylo stejně těžké. Po postupu do semifinále narazila na těžkou soupeřku ze Skotska, kterou velmi taktickým výkonem porazila. Finále proti závodnici Řecka bylo napínavé od prvních do posledních minut, bohužel štěstěna se tentokrát přiklonila na řeckou stranu a Monika získala stříbrnou medaili. Obě děvčata byla rovněž členkami úspěšného týmu juniorek, který na Černý Most dovezl další dvě stříbrné a bronzovou medaili.



## Plavecko - běžecký pohár

Také letos patřil hloubětínský bazén pražským školákům a druhému dílu už 9. ročníku plavecko - běžeckého závodu. Plavalo se padesát metrů se startem z vody a k vidění byly různé styly. Poslední březnový den už bylo aprílové počasí, a tak se soutěžícím ani moc nechtělo vyměnit sedmadvacetistupňovou vodu za teplotu o dvacet stupňů nižší, doprovázenou deštivým a větrným počasím. V areálu nad kyjskou skálou čekala na starší kategorie kilometrová trať, na mladší pak poloviční vzdálenost. I tady byly k vidění různé běžecké styly, ovšem jako u plavání se stejným cílem. Dopadnout co nejlépe a dobře tak reprezentovat sebe, školu i městskou část. Ta naše je před závěrečným podnikem zatím pátá a v červnu se při plavání v radlickém bazénu a běhu v Prokopském údolí může ještě zlepšit.



## Pohoda na stolním tenisu

V dalším ročníku turnaje ve stolním tenisu o pohár starosty Prahy 14 se představilo šest škol z naší městské části a nejvíce trofejí putovalo do Kyjí.

### **Kluci:**

1. ZŠ Šimanovská
2. ZŠ Tolerance Mochovská
3. ZŠ Gen. Janouška

### **Děvčata:**

1. ZŠ Bří Venclíků
2. Šimanovská
3. Hloubětínská

Soutěžím jednotlivců dominovali Ondřej Charamza ze ZŠ Šimanovská a Lucie Wagnerová ze ZŠ Hloubětínská. Turnaj provázela pohodová atmosféra a chuť po hře, takže všechny stoly byly stále v permanenci, i když se třeba nehrálo na body. Kéž by aktérům tohoto klání vydržela radost ze stolního tenisu alespoň desetinu té doby, která provází život šéfa tohoto turnaje Lumíra Ruzhu. Ten koncem května odlétá do Číny na mistrovství světa veteránů, kde bude v kategorii 80-84 let obhajovat zlato v singlu a stříbro v deblu z Brazílie v roce 2008. Držme mu palce!



## Memoriál Hany Cinkové

Už potřinácté se v hloubětínském bazénu sešly nejlepší mladší i starší žákyně ze všech oddílů synchronizovaného plavání u nás a navíc z Bratislavy, aby před vynikající diváckou kulisou změřily své síly v kategoriích sóla, dua i v soutěžích týmů. K vidění byly spontánní výkony zejména u mladší kategorie, podpořené vzájemným povzbuzováním a bezprostřední atmosférou. Mezi staršími dívkami diváci zase obdivovali propracovanější sestavy, vyzrálejší sepětí s hudebním doprovodem i taktičtější zúročení přípravy na suchu i ve vodu. Byl to prostě v hloubětínském bazénu víkend plný dívčího půvabu a ladnosti pohybu.



## Fotbalová radost v ZŠ Generála Janouška

V letošním obvodním kole v kopané - McDonalds Cupu obhájovali žáci ZŠ Gen. Janouška loňské prvenství v obou kategoriích a po velkých bojích se jim to podařilo. Chlapci předvedli velkou chuť po vítězství a vzorně reprezentovali svoji školu na hřišti i mimo něj. Získali nejen krásné poháry, medaile a diplomy, ale především možnost dalšího postupu do celopražského finále. Ve sportovním areálu Pražačka se to ovšem v polovině května povedlo pouze klukům 4. a 5. tříd, kteří se probíjeli mezi 8 nejlepšími třídami z celé Prahy. Zápasy na Pražačce byly velice těžké, o každý bod se naplno bojovalo až do posledních vteřin.





## Koňské pólo u nás

S mimořádným zájmem se setkal den otevřených dveří v JK Počín. Velmi příjemné počasí a nabitý celodenní program s koňmi v hlavních rolích přilákaly do areálu na rozhraní Hostavic a Dolních Počernic téměř čtyři stovky nadšených diváků od těch na kočárcích až po ty s holemi v rukou. Všichni si mohli prohlédnout veškeré zařízení jezdeckého klubu a seznámit se s jeho historií, být svědky každodenního výcviku a také hiporehabilitačních prvků, obdivovat jezdecké umění mládí v sedle. Nadšení přihlížejících se projevovalo zejména při ukázkách voltize a zcela mimořádný ohlas pak vyvolalo opravdové koňské pólo, k jehož dokonalosti chyběl už snad jen princ Charles v sedle nebo mezi diváky. A což teprve, když se natěšené děti samy vyhouply do sedla. To pro ně byla ta nejkrásnější tečka za opravdu vyvedeným svátečním dnem u koní, na kterém mají zásluhu také VZP, firma CocaCola a Country rádio.





## Úspěchy SK Shotokan

První letošní národní poháry hostily Bílina (v dorostenecké, juniorské a seniorské kategorii) a Sokolov (soutěž mladšího a staršího žactva), kde členové SK Shotokan sbírali jeden úspěch za druhým. Zatímco v Bílině to bylo hned pět prvních, dvě druhá a jedno třetí místo, výčet medailí ze Sokolova je přesně dvojnásobný. Sedm zlatých, šest stříbrných a tři bronzové medaile, to je bilance, díky které se mládí z neratovického a hloubětínského oddílu (na snímku) stalo nejúspěšnější výpravou při pohárovém klání. A celkem sedmnáct členů SK Shotokan bude mít tu čest reprezentovat Českou republiku na mistrovství Evropy.



## Přehlídka aerobiku

Už 15. ročník celorepublikové soutěže v aerobiku pod názvem Junior Master Class uspořádalo Fit studio D v tělocvičně ZŠ Vybíralova. V šesti kategoriích se tu představilo přesně 212 soutěžících od Písku přes Liberec a Moravské Budějovice až po Šumperk. Nejvíce ve věkových kategoriích 8-10 a 11-13 let, kterým shodně předvivovala Eliška Strakošová (na snímku). V nabitém programu se dostalo také na exhibiční vystoupení nejmladších děvčat z domácího oddílu ve skladbě s názvem Rybičky (na snímku) a generálku si tu před mistrovstvím České republiky odbyla Kateřina Kučerová (na snímku). Poděkování pořadatelů patří kromě MČ Praha 14 také sponzorům vydařeného odpoledne, a to Zlatnictví Monika, květinám A-Z Flora a pizzerii Violete.



## Stepařská poprvé v KD Kyje

Díky otevření KD Kyje se stepařská přehlídka a exhibice moderní gymnastiky Pražská čtrnáctka mohla přesunout z hotelu Svornost v Dolních Počernicích, kde probíhala většina z dosavadních ročníků, na domácí půdu v Praze 14. Její osmý ročník připadl na sobotu 15. května, což bylo krátce po mistrovství republiky ve stepu, na kterém se juniorky z Hanny Dance umístily na pěkném třetím místě. Letos bylo moderování přehlídky svěřeno herečce a zpěvačce Olze Lounové, která byla vtipná a pohotová jako herečka Dana Morávková v loňském roce, mezi hosty byli starosta Prahy 14 Miroslav Froněk a zástupkyně starosty Jitka Žáková. Své stepařské a taneční umění předvedly studio Hanny Dance při ZŠ Chvaletická, vedené Hanou Hanušovou, která měla na starosti režii celé přehlídky a byla autorkou choreografie většiny vystoupení, dále Andrea Studio, které letos slaví dvacet let, Top Step studio, DDM Horní Počernice a svoji premiéru na Pražské čtrnáctce měla taneční skupina Ambra z Újezdu nad Lesy. Ozdobou přehlídky bylo vystoupení několikanásobného mistra Evropy a mistra světa Dominika Budlovského. Samotné stepařské a taneční kreace byly podtrženy pěknými kostýmy a choreografií, která je vždy na velmi vysoké úrovni. Závěr přehlídky tradičně patřil vyhlášení Mísek, vítězné hudby, nejlepší choreografie a předávání dárků, diplomů a pohárů. Poděkování od pořadatelů si zasloužila mimo jiné také pomoc od rodičů.



## Dětské rybářské závody

Dva dny před dětskými rybářskými závody jsme se s kolegy z redakce náhodou dostali k Velkému počernickému rybníku, kde jsme se stali svědky podívané, jakou jsme v těchto místech ještě nezažili: těsně pod hladinou byly krásně patrné desítky rybích hřbetů, jak se zdejší šupináci nehybně vyhřívali na slunci v době, kdy venkovní teplota dosahovala přes třicet stupňů. Tato epizoda nasvědčovala tomu, že na podzim tu čeká rybáře velmi bohatý výlov.

Přenesme se ale na Černý Most, kde si v sobotu 12. června dali u rybníčku Aloisov dostaveníčko dětští rybáři. Aby měli co lovit, bylo do vody vypuštěno na 5 metrů rybníků ryb přivezených až z jižních Čech. Do rybolovu se během dopoledne zapojilo přes šedesát dětí. Do výsledků se jim započítával celkový nejlepší úlovek, dosažený na příslušném stanovišti v jednom kole (za třicet minut). Samozřejmě, že u toho byli i tatínkové včetně maminek, kteří těm nejmenším pomáhali s nahozením udice či vytažením chycené ryby. O tom, že braly, svědčí úlovky těch nejlepších: 1) Jakub Kocáb, 169 cm (součet měr ulovených ryb v jednom kole), 2) Tereza Nyklová, 131 cm, 3) David Landa, 86 cm. Je třeba pochválit pořadatele z oddělení kultury ÚMČ Praha 14 a především zapálené dobrovolníky z rybářského svazu ve Vysočanech, bez jejichž pomoci by se tato akce nedala uspořádat. A opomenout nelze ani výpomoc organizačního nestora těchto závodů, které se s přestávkou, způsobenou rekonstrukcí rybníčku v minulých letech, konají už od roku 1996, pana Veselého, bývalého pracovníka odboru životního prostředí.

## Fotbalové soutěže skončily

Ohlédnutí za pražskými fotbalovými soutěžemi, v nichž startují také zástupci naší městské části, začneme tím příjemnějším, a to jsou výsledky kyjských mužů. Ve 2. třídě skupině D skončil B tým TJ Kyje uprostřed tabulky na 6. místě (22 8 6 8 49:48 30 bodů) a jeho hru charakterizovaly nevyrovnané výkony, ovšem na druhou stranu fotbal atraktivní pro diváky co se týče průměrného počtu gólů na zápas. V 1. třídu skupinu A skončil A tým v dolní části tabulky (10. 26 10 1 15 43:63 31), také v jeho případě se dá hovořit o kolísavé formě. Největší počet obdržených branek ze všech čtrnácti týmů však vypovídá jasně o tom, na čem je třeba během letní přestávky zapracovat. Mužstvu ale v žádném případě nechybí bojovnost, což ostatně dokázalo třeba v utkání s Juniorem, ze kterého jsou naše snímky. Domáci (v červených dresech) v něm hráli posledních dvacet minut o deseti, ale přesto svého soupeře přehráli a vstřelili i vítězný gól na 2:1. V Kyjích čeká na fotbalisty poměrně klidné léto a fanoušci věří, že v překrásném sportovním stánku se po prázdninách ještě dočkají u obou týmů stabilnějších výkonů i lepších výsledků, které je v tabulkách posunou o něco výš. Zato fotbal v Hloubětíně, to je bída, kterou výstižně charakterizují následující věty. Budiž zdejšími fotbalistům varováním, že podobné majetkoprávní spory už v Praze zlikvidovaly několik hřišť.

Drtivé většině lidí je navíc jedno, zda sportují pod hlavičkou TJ Slavoj Tesla nebo TJ Sokol Hloubětín, jejich zájmem je, aby měli pro rekreační i soutěžní sportování co nejlepší podmínky. Kdysi bylo pod hloubětínským hradem klidné prostředí s bublající Rokytkou a kvetoucími loukami. Tato idylka je už v nenávratně, a tak si závěrem přejme, aby tam zavládl klid alespoň mezi oběma znesvářenými stranami...Tyhle věty jsem napsal do tehdejšího Československého sportu v lednu roku 1991!!! Dnešní stav je takový, že soudní spory mezi Slavojem a Sokolem už hřiště definitivně uzavřely, takže schody na cestu z kabin jsou zarostlé jako v pohádce O šípkové Růžence, což dokumentuje i náš snímek. Mládež hraje v Běchovicích, muži našli útočiště na hřišti TJ Praga ve Vysočanech. A ve 2. třídě skupině B jejich umístění (10. 22 5 5 12 28:42 20 bodů) jen dokumentuje smutnou současnost hloubětínského fotbalu.

## Vyvedená fotbalová premiéra

Koncem června se v Kyjích konal premiérový ročník Memoriálu Jonáše Kučery, nadějného fotbalisty zdejšího oddílu, který zemřel loni o prázdninách. Na jeho počest se uskutečnily turnaje mladších i starších žáků, v nichž se představilo celkem 10 pražských týmů. Hrál se 2 x 20 minut každý s každým a součástí memoriálu byla i soutěž v dvěstěmetrovém kros běhu a ve střelbu na 4 plastové lahve zavěšené v brance. Mezi staršími kluky všechna utkání vyhrál SK Vršovice, druhé byly Satalice, třetí Praga a na čtvrtém místě skončili domácí borci. Jejich mladší kamarádi (na snímku dole) vybojovali o stupínek lepší umístění, druzí skončili stejně jako mezi staršími Satalice a vítězem turnaje mladších žáků se stal Vyšehrad. Před prázdninami to byla v Kyjích opravdu vyvedená sváteční přehlídka žákovského fotbalu, teď už jsou na pořadu všedních dnů pravidelné tréninky a další soutěžní utkání. Pokud by někdo z našich nejmladších čtenářů měl zájem rozšířit řady zdejších fotbalových nadějí, pak může přijít každé odpoledne do překrásného fotbalového stánku TJ Kyje, kde se ho ochotně ujmou kvalifikovaní trenéři mládeže.



### Těžké podmínky na nohejbalu

Další nohejbalový turnaj o pohár starosty Prahy 14 provázelo mimořádně nepříznivé počasí. Nepršelo sice v jednom kuse, ale z olovnatých mračen se déšť spustil každou chvíli, takže jen díky novému neklouzavému povrchu na kurtech u ZŠ Bří Venclíků i odolnosti hráčů se přerušovalo jen minimálně. Někteří z mokřých borců v narážce na televizní reklamy přičítali svou vytrvalost energetickým nápojům od sponzora turnaje CocaColy. Nicméně všichni byli spokojeni, že se turnaj ve zdraví dohrál. A nejlepší trojice v pořadí Kaiser team (na snímku dole), Cvičiště (nahore vpravo) a Barokní andělé se s poháry a diplomy v rukou snažily dokonce vykouzlit úsměvy na společné fotografii.



## Pohodáři opět v pohodě

S další vydařenou akcí rekreačních sportovců z TJ Kyje, kteří si říkají Pohodáři, nás seznámila Jarka Kozohorská. Uspořádali totiž už 15. ročník zábavného turnaje dvojic, v němž se soutěží ve volejbalu, nohejbalu a líném tenisu. Program byl vzhledem k téměř kulatému výročí tak trochu slavnostní a k oné výjimečné atmosféře nemalou měrou přispěly také krásné medaile, počasí jako vymalované, žádné sportovní zranění, večer pak výborná grilovačka, hudba, zpěv. No prostě pohoda...Ostatně Pohodáři jasně dokazují, že sport přispívá k dobré náladě i lepšímu zdraví, a že sportovat se dá opravdu v každém věku. Vždyť věkový průměr účastníků turnaje dvojic byl 48 let.





Uplynuly dva roky výstavby (generální projektant: BING s.r.o., investor: Golf Resort Černý Most. a.s., vyšší dodavatel stavby: Integraf Liberec, a.s.) a milovníci golfu se letos v září dočkali prvního odpalu bílých míčků na novém golfovém hřišti na Černém Mostě. Areál na ploše 66 ha je situován mezi Černým Mostem a Dolními Počernicemi v místech, kde postupně vzniká přírodně-rekreační park V Čeňku o velikosti 170 ha. Zatím tu bylo otevřeno pět jamek, celý komplex s osmnácti jamkami by měl být golfistům k dispozici zhruba od června příštího roku. Mezi prvními hráči, kteří se tu poprvé sešli na slavnostním otevření 11. září, nechyběl Pavel Švehla, prezident golfového klubu Black Bridge, který je zároveň jedním z investorů komplexu a jeho hlavním projektantem. Zhruba dva měsíce bude zájemcům hřiště zpřístupněno vždy od 15 do 17 hod. za sto korun, hráči a návštěvníci již mohou využívat také luxusní golfový klub s restaurací, jež má otevřeno denně od 11 do 22 hod. a měla by nabízet kvalitní italskou kuchyni včetně vín z vinic předních světových hráčů golfu.

V zimním období bude v provozu pro trénink 250 m dlouhý driving range (krytá a vytápěná odpaliště). Výhledově bude golfové hřiště spojeno s Černým Mostem cyklostezkou i cestou pro puši. Zatím se sem dopravíte autem přes Dolní Počernice po komunikaci Národních hrdinů nebo sjezdem z Pražského okruhu také v Dolních Počernicích. Během stavby bylo zasázeno 4 tisíce stromků, celková výsadba však bude čítat téměř 200 tisíc! keřů a stromečků (cca 11 ha), které vytvoří přirozenou rostlinnou hranici golfového resortu, který již dnes svým zvlněným terénem lahodí oku. Přes hřiště vedou funkční biokoridory a jako jeden z mála golfových projektů není rezort postižen rozpory s ekologií. Naopak - na severní straně bude provedena rozsáhlá revitalizace potoku Chvalka, vznikne zde několik nových vodních ploch (např. rybníčky Laguna a Ledvinka), nebude zde oplocení. Z jižní, západní a severní strany bude rezort lemován parkem a relaxační zónou, která se nyní buduje směrem na Kyje.

### **Squashová jednička na PRO-6**

Věci nevídané se děly před zahájením letošní squashové extraligy a hlavní roli v nich hrál jedenáctinásobný mistr republiky, vicemistr Evropy, mistr ČR v ricochetu a vítěz patnácti turnajů PSA, nejprestižnější kategorie ve squashu. Jan Koukal, který po pražské exhibici s předním světovým hráčem Gregorym Gaultirerem, další exhibicí se světovou jedničkou Nicole Davidovou a zápasu proti stovce amatérských soupeřů během jednoho dne udělal další velký krok ke zpopularizování tohoto sportu. Odkoupil od Brna extraligovou licenci, založil nový oddíl Fotorobot Buldoci Praha a za domácí prostředí si vybral Squashcentrum PRO- 6 v ulici Za Černým mostem. Jeho majitel Jan Veselý nám o tomto unikátním projektu prozradil další zajímavosti. " Honza Koukal dělá pro propagaci squashe maximum, takže jsme se domluvili celkem rychle.

Z domácí elity zlákal do Buldoků Martina Štěpána a Ondřeje Ertla, ale také bývalé squashisty, kteří se v poslední době věnovali v našem klubu více ricochetu, Miloše Pokorného a našeho Honzu (Jana Veselého mladšího, na snímku vpravo dole - pozn. aut.), ze zahraničí pak bývalou světovou jedničku Francouze Gaultirera, Kanadana Razika a Nizozemce Bennetiho. To ale není všechno, Honza je showman (viz obří foto na stěně kurtu), a tak do svého týmu přilákal i známé sportovní tváře, třeba skifaře Ondřeje Synka, tenistu Lukáše Dlouhého (na snímku dole vlevo), motocyklistu Lukáše Peška, skikrosaře Tomáše Krause, hokejistu Michala Broše nebo fotbalisty Jana Rajnocha a Kamila Vacka, kteří se squashu věnují. Jsou to všechno jeho kamarádi, Honza jim slíbil, že se stanou mistry republiky, což přijali s úsměvem, protože už mistry jsou, ale pochopitelně ve svém oboru. V prvním kole už za Buldoky nastoupili Dlouhý s Krausem, v naší herně jsme museli narychlo vybudovat tribunku pro osmdesát lidí, a Buldoci oba zápasy celkově vyhráli." Navíc u toho byla televize, to je zviditelnění squashe jako hrom. A na jaře už třeba můžeme v Praze 14 blahopřát dalším

mistrů republiky. " Vzhledem k současnému systému a hodnocení extraligových utkání je to zcela reálné. To ale není všechno. Honza je maximalista, chce vyhrát ligu a kvalifikovat se na zářijové mistrovství Evropy klubů v Belfastu. Tam uspět, zároveň uspět i v diplomacii a o rok později uspořádat klubový šampionát u nás. A v domácím prostředí, třeba na kurtech ve skleněném kurtu na Černém Mostě, jej vyhrát." To zní jako pohádka, ale jaká je realita? Neodrazuje tenhle kolotoč kolem hvězd ostatní členy vašeho klubu, kteří si musejí připadat jako kompars. " Naopak. Přiznám se, že jsem měl v počátcích podobné obavy, ale naštěstí byly liché.

Zejména pro naše juniory je obrovskou motivací vidět tyhle hvězdy na vlastní oči, pozorovat je při tréninku i během utkání, poznávat je mimo kurt. Naše ženy (na snímku Eva Feřteková) zase přišly s tím, že by po minulém druhém místě letos chtěly ligu vyhrát, aby ve squashcentru PRO-6 hrály mistrovské týmy mužů i žen. Tak uvidíme, zatím se všechno rozjíždí s nadšením a bez zádrhelů. Ostatně, koncem listopadu se mohou přijít čtenáři podívat na squashovou jedničku a ostatní hvězdy při dalším extraligovém trojutkání. V neděli 28. listopadu od 12 hodin ve squashcentru PRO-6 porovnájí Buldoci síly s hráči z Hradce Králové a Ostravy. Ženy ve stejný den zase přivítají hráčky z Brna a Ostravy."





## **Radost u Brunů**

Osm žen a šestnáct mužů soutěžilo při dalším turnaji v bowlingu o pohár starosty. Čtyřdráha v restaurantu U sv. Bartoloměje se špičkovými parametry umožňuje kvalitní výkony, a tak si tady dva soutěžící vytvořili osobní rekordy. Ovšem na ty nejlepší to v žádném případě nestačilo. Mezi ženami excelovala Dagmar Bočková, která součtem 805 bodů z pěti her porazila druhou Jaroslavu Vaníčkovou o 23 bodů. Mezi muži byl souboj o prvenství daleko vyrovnanější a jeho dramatičnost zvyšovalo to, že se v něm na stejné dráze střetli otec a syn. Daniel Bruna mladší po většinu večera vedl, ale otec jej díky drtivému závěru nakonec o dva body porazil. Počítadlo se u jeho jména zastavilo na čísle 801. Třetí skončil Hynek Mrázek, který nakoulel 767 bodů. A aby byla radost u Brunů ještě větší, tak přítelkyně Daniela staršího Michaela Plešková zkompletovala sadu pohárů třetím místem za 626 bodů.

## Nejdražší cyklostezka

Pochopitelně, že naší pozornosti neušlo ani otevření cyklostezky v bezprostřední blízkosti Prahy 14 (viz tři fotografie), která v médiích získala přívlastek nejdražší cyklostezky v Evropě. Stála více než sto čtyřicet milionů korun a její zhruba čtyřkilometrový úsek vede od hřiště TJ Praga ve Vysočanech až ke třem mostům u Hořejšího rybníka v Hloubětíně. Její část je vedena po trase bývalé železniční vlečky a její součástí jsou tři mosty - ten nejdůležitější vede přes Poděbradskou u Kejřova mlýna. Tím, že byla hotova v zimě, kdy se sníh v Praze udržel téměř čtyři týdny, mezi prvními si ji nečekaně vyzkoušeli běžkaři! Skvěle se na ní díky hladkému asfaltu sviští bruslařům a je vyhledávaná jako promenádní cesta také maminkami s kočárky. Jen některé přístupy po příkrých schodech nesvědčí o prozíravosti projektanta, přičemž stačila taková maličkost, jako je opatřit schody kolejnicemi pro kola a kočárky. Ve Vysočanech cyklostezka plynule navazuje na cykloúsek v Podvinní, takže můžete na kole pokračovat dál podél Rokytky převážně po asfaltovém povrchu až k Vltavě, kde se cyklistům nabízí nádherný úsek podél zoo až do Klecánek se dvěma přívozy. V opačném směru k Praze 14 vede od Hořejšího rybníka cesta s nezpevněným povrchem, který v zákrutě přírodního parku pod Smetankou přechází ve starou panelovou cestu, po které jet na kole je velmi nepříjemné. A když vydatně zaprší, musíte se zde místy brodit vodou a bahnem. Naštěstí Magistrát plánuje tento úsek proměnit na rekreační stezku až po hranici naší městské části pod mostem Průmyslového okruhu, odkud by měla pokračovat až k železniční zastávce Praha Kyje a kulturnímu domu Kyje. V současné době normálnímu průjezdu na kole touto lokalitou brání zejména ladem ležící obrovský oplocený areál bývalých skleníků, který musíte složitě objíždět po provizorní vyšlapané cestě podél zahrádkářské kolonie.



## Cyklostezka v tunelu

Teď na podzim čeká cyklistická veřejnost na zpřístupnění cyklostezky v bývalém železničním tunelu pod Vítkovem, jež je pro cyklisty v metropoli důležitou stavbou. Tři sta metrů dlouhý průjezd tunelem se totiž stane spojnicí mezi centrem Prahy, Karlínem a dalšími městskými částmi na východě hlavního města, tedy i Prahou 14. V plánu je, že by na ni měla z oblasti Krejčárku navazovat cyklostezka, která povede až na Balabenku. V Praze 14 se ještě připravují cyklostezky v místech, kde bylo otevřeno golfové hřiště a pokračuje realizace rekreačního areálu V Čeňku. Ani v letošním roce nechceme v Listech opomenout problematiku rozvoje cyklistiky v Praze včetně naší městské části, kterou máme každoročně po létě na kolech důkladně projeto.

## Plavání škol

Plný tucet základních škol se utkal letos v plavecké soutěži o putovní pohár starosty Prahy 14. Kromě škol z naší městské části bojovali v hloubětínském bazénu o každý bod také děvčata a kluci z Horních Počernic, Běchovic a Klánovic. A právě ZŠ Slavětínská z Klánovic získala

největší počet bodů a po loňské bramborové medaili tak odvezla na rok pohár mimo území Prahy 14. Na druhém místě stejně jako loni skončila "domácí" ZŠ Hloubětínská a pro posledního držitele poháru ZŠ Vybíralova zbylo místo třetí. Začátkem listopadu to byla pro klánovické školáky velká sláva, když v budově ÚMČ Praha 14 přebírali z rukou starosty Miroslava Froňka putovní pohár a ještě se s oběma (tedy pohárem i starostou) nechali na památku vyfotit.



### Taekwondisté potřetí nejúspěšnější

Letošní mistrovství České republiky v Taekwon-Do ITF se konalo v Nymburce a zúčastnilo se jej více než 330 soutěžících z 23 oddílů. Soutěž byla v tomto roce rozdělena do třech dnů, kdy nejprve v pátek soutěžili žáci, v sobotu junioři a neděle patřila seniorům (dospělým). Medailovou úrodu klubu Sonkal z Černého Mostu začal hned v jedné z prvních kategorií Tomáš Pavlíček (první místo sestavy zelených pásků), stejné umístění později přidal Pavel Zacharuk (sportovní boj žáků nad 50 kg). Sonkaláci měli ve hře i tým žáků, kterému se podařilo získat velmi pěkné druhé místo ve speciálních přerážecích technikách. Druhý den soutěže můžeme směle označit za jejich medailový koncert, a to i přesto, že měli v soutěži pouze čtyři juniorky a jednoho juniora. Ukázalo se, že není důležitý počet, ale kvalita. Jirka Huml (na snímku) začal sbírku zlatých medailí v sestavách modrých pásků a později přidal druhé zlato ve speciálních technikách. Veronika Holečková a Monika Junová (na snímku) přidaly další ze sestav juniorek červených, resp. černých pásků. Monika se ale rozjela ještě

víc, její další zlaté ze sportovního boje (ve finále porazila oddílovou kolegyni Kristýnu Hudkovou) a silového přerážení jen dokumentují výbornou formu.

Poslední dvě zlaté medaile byly dílem Venduly Benediktové ve sportovním boji a týmu juniorek v silovém přerážení. Závěrečný soutěžní den, neděle, získali nejčestnější kovy Libor Kubíček (sestavy modrých pásků) a Michal Zaruk (sestavy červených pásků). V podvečerním finálovém programu byl Sonkal zastoupen hned třikrát. Kristýna Pravdová získala stříbro v sestavách černých pásků a v samotném závěru mužský tým sebeobrany rovněž stříbro a dívčí tým zlato. Jiří Huml byl vyhlášen mistrem ČR mezi juniory technické skupiny B a Monika Junová mezi juniorkami A. Poslední ocenění putovalo rovněž na Černý Most, Sonkal získal již potřetí v řadě za sebou pohár pro nejúspěšnější oddíl mistrovství České republiky. Na [www.sonkal.cz](http://www.sonkal.cz) si můžete prohlédnout fotografie nejen z tohoto šampionátu. Do konce roku se taekwondisté představí ještě na pražské Budoshow, v Třeboni při posledním letošním soutěžní klání a na tradiční vánoční exhibici oddílu Sonkal Taekwon-Do v ZŠ Vybíralova, která se koná 21. prosince od 19 hod., kam jsou všichni příznivci tohoto bojového umění srdečně zváni.



## Fotbal je v polovině

Poslední podzimní kolo pražských fotbalových soutěží jen dokumentovalo herní průměr a tomu odpovídající umístění zástupců naší městské části. V 1. A třídě skupině A prohrálo mužstvo TJ Kyje doma s TJ Třeboradice 1:2 a skončilo deváté (4 3 6 23:25 15). Obdiv naopak patří v této skupině našim sousedům z Dolních Počernic, jejichž muži jsou mezi vedoucí třicetibodovou trojicí. V polovině svých tabulek ve 2. třídě skončila kyjská rezerva (s rezervou TJ Královice vyhrála 2:1) i fotbalisté Hloubětína. Slavoj na závěr prohrál s Rapidem Malešice 1:6 a je po jedenácti kolech v B skupině šestý (4 2 5 19:24 14), stejná příčka patří i TJ Kyje B ve skupině D (5 1 5 19:31 16). Během čtyřměsíční přestávky se nemohou v Kyjích ani Hloubětíně oddávat spokojenému zimnímu spánku, v jarní části je určitě co zlepšovat.





**Školní rok 2009/2010**

**Školní rok 2010/2011**

- ❖ *O školství*
- ❖ *Seznam školských zařízení*
- ❖ *Mateřské školy*
- ❖ *Základní školy*
- ❖ *Opravy a rekonstrukce školních zařízení*
- ❖ *Střední školy, Vysoká škola*
- ❖ *Dětská hřiště*

## **Školní rok 2009/2010**

**MČ Praha 14** má 6 základních a 10 mateřských škol (příspěvkové organizace), které jsou všechny v právní subjektivitě (dostávají příspěvek na provoz od obce, se kterým hospodaří a dotaci na mzdy pedagogických a nepedagogických pracovníků od Ministerstva školství, mládeže a tělovýchovy prostřednictvím Magistrátu hlavního města Prahy. A čtyři soukromé střední školy a jednu, kde zřizovatelem je Magistrát hlavního města Prahy.

Mateřská škola Korálek, Praha 9 – Černý Most, Bobkova 766

Mateřská škola OBLAČEK, Praha 9 – Černý Most, Šebelova 874

Mateřská škola SLUNÍČKO, Praha 9 – Černý Most, Gen. Janouška 1005

Mateřská škola, Praha 9 – Černý Most, Vybíralova 967

Mateřská škola, Praha 9 – Černý Most, Vybíralova 968

Mateřská škola, Praha 9 – Černý Most I., Paculova 1115

Mateřská škola, Praha 9 – Lehovec, Chvaletická 917

Mateřská škola, Praha 9 – Hloubětín, Zelenečská 500

Mateřská škola, Praha 9 – Hloubětín, Štolmířská 602

Mateřská škola JAHODNICE, Praha 9 – Kyje, Kostlivého 1218

Mateřská škola DUHA, Praha 9 – Dolní Počernice, Svatoňovická 687

**Odbor školství** školám schvaluje rozpočet, provádí veřejnosprávní kontroly, metodicky vede školy, vypisuje konkurz na ředitele, jmenuje a odvolává ředitele, stanoví ředitelům plat a odměny, projednává s řediteli rozpočet na mzdové prostředky, dojednává termíny zápisu dětí do MŠ atd.

### **Zápisy do MŠ pro školní rok 2010/11**

počet	přihlášené děti		přijaté děti		dětí odcházející do ZŠ
	z toho:		z toho:		
	z HMP	z ost. krajů	z HMP	z ost. krajů	
	564	0	417	0	408

Vyšší poptávka byla v lokalitě MŠ Kostlivého a jejího odloučeného pracoviště MŠ Osická. Vzhledem k tomu, že se od 1. 9. 2009 v této MŠ otevřely další dvě třídy pro 43 dětí byla situace částečně vyřešena. V počtu neumístěných dětí musíme také rozlišit, zda dítě splňovalo kritéria pro přijetí do MŠ. Z celkového počtu neumístěných dětí cca 70 nesplňovalo kritéria. Jednalo se o matky na mateřské dovolené nebo matky, které počítají s nástupem do zaměstnání od ledna 2011 a dále. Tyto děti bohužel během roku neumístíme. V říjnu 2010 byla rozšířena kapacita MŠ Zelenečská o další 2 třídy cca 44 dětí v detašovaném pracoviště objektu Sadská 530, Hloubětín. MČ Praha 14 přijímá přihlášky pouze od rodičů s trvalým pobytem v městské části.

Od 1. 9. 2009 rozšířena kapacita MŠ JAHODNICE, Praha 9 – Kyje, Kostlivého 1218 o 2 třídy pro 43 dětí.

## Realizované akce v roce 2010 na ZŠ a MŠ

1. MŠ Vybíralova 967 – výměna oken, portálu a vstupních dveří	1.258 tis. Kč
2. MŠ Vybíralova 968 - výměna oken, portálu a vstupních dveří	1.062 tis. Kč
3. MŠ Šestajovická - výměna oken, portálu a vstupních dveří	680 tis. Kč
4. ZŠ Chvaletická – dokončení rekonstrukce školního hřiště	5.740 tis. Kč
5. ZŠ Chvaletická – 1.etapa rek.silnoproudé elektroinstalace	8.896 tis. Kč
6. ZŠ Hloubětínská – rekonstrukce soc.zařízení žáků	2.528 tis. Kč
Celkem	<b>20.164 tis. Kč</b>

***Podmínky pro přijímání dětí do mateřských škol městské části Praha 14***

Dovršení 3 let věku dítěte, oba rodiče v pracovním poměru, děti zaměstnaných matek samoživitele (zaměstnaných otců samoživitelů), děti mají v téže MŠ sourozence, děti s povoleným odkladem docházky.

Doporučení: (v případě nenaplnění MŠ): děti v předškolním věku matek na mateřské dovolené, děti jichž matky jsou evidovány na Úřadu práce jako uchazečky o zaměstnání.

Udělování výjimek v přijímání dětí mladších tří let a dětí jiných obcí a jiných městských částí podléhá souhlasu odboru školství.

**celodenní pobyt (měsíčně) 500 Kč (do 1. 9. 2011)**

**580 Kč (od 1. 9. 2011)**

Povinnost platit příspěvek je stanovena obecně závaznou vyhláškou Magistrátu hl. m. Prahy č. 21/1994 Sb. Příspěvek se platí předem. Za dobu nepřítomnosti dítěte se příspěvek nevrací.

## ***Seznam vybraných platných předpisů v resortu školství pro působnost m. č. Praha 14***

### **a) ve vztahu ke školám a školským zařízením**

#### **Zákony**

- Zákon č. 561/2004 Sb., o předškolním, základním, středním, vyšším odborném a dalším vzdělávání (školský zákon)
- Zákon č. 562/2004 Sb., kterým se mění některé zákony v souvislosti s přijetím školského zákona
- Zákon č. 563/2004 Sb., o pedagogických pracovnících a o změně některých zákonů

#### **Nariadení vlády**

- Nařízení vlády č. 75/2005 Sb., o stanovení rozsahu přímé vyučovací, přímé výchovné, přímé speciální pedagogické a přímé pedagogicko-psychologické činnosti pedagogických pracovníků

#### **Vyhlášky**

- Vyhláška č. 48/2005 Sb., o základním vzdělávání a některých náležitostech plnění povinné školní docházky
- Vyhláška č. 14/2005 Sb., o předškolním vzdělávání
- Vyhláška č. 16/2005 Sb., o organizaci školního roku
- Vyhláška č. 671/2004 Sb., kterou se stanoví podrobnosti o organizaci přijímacího řízení ke vzdělávání ve středních školách
- Vyhláška č. 12/2005 Sb., o podmínkách uznání rovnocennosti a nostrifikace vysvědčení vydaných zahraničními školami
- Vyhláška č. 13/2005 Sb., o středním vzdělávání a vzdělávání v konzervatoři
- Vyhláška č. 15/2005 Sb., kterou se stanoví náležitosti dlouhodobých záměrů, výročních zpráv a vlastního hodnocení školy
- Vyhláška č. 33/2005 Sb., o jazykových školách s právem státní jazykové zkoušky a státních jazykových zkouškách
- Vyhláška č. 47/2005 Sb., o ukončování vzdělávání ve středních školách závěrečnou zkouškou a o ukončování vzdělávání v konzervatoři absolutoriem
- Vyhláška č. 54/2005 Sb., o náležitostech konkursního řízení a konkursních komisích
- Vyhláška č. 71/2005 Sb., o základním uměleckém vzdělávání
- Vyhláška č. 72/2005 Sb., o poskytování poradenských služeb ve školách a školských poradenských zařízeních
- Vyhláška č. 73/2005 Sb., o vzdělávání dětí, žáků a studentů se speciálními vzdělávacími potřebami a dětí, žáků a studentů mimořádně nadaných
- Vyhláška č. 74/2005 Sb., o zájmovém vzdělávání
- Vyhláška č. 107/2005 Sb., o školním stravování
- Vyhláška č. 108/2005 Sb., o školských výchovných a ubytovacích zařízeních a školských účelových zařízeních

### **b) ve vztahu k obci a k ekonomickým záležitostem škol a školských zařízení**

#### **Zákony**

- Zákon č. 320/2001 Sb., o finanční kontrole ve veřejné správě a o změně některých zákonů (zákon o finanční kontrole), v platném znění
- Zákon č. 131/2000 Sb., o hlavním městě Praze
- Zákon č. 563/1991 Sb., o účetnictví
- Zákon č. 143/1992 Sb., o platu a odměně za pracovní pohotovost v rozpočtových a v některých dalších organizacích a orgánech
- Zákon č. 40/2004 Sb., o veřejných zakázkách
- Zákon č. 586/1992 Sb., o daních z příjmu

- **Zákon č. 50/1976 Sb.**, o územním plánování a stavebním řádu (stavební zákon)
- **Zákon č. 250/2000 Sb.**, o rozpočtových pravidlech územních rozpočtů

#### **Nařízení vlády**

- Nařízení vlády **č. 330/2003 Sb.**, o platových poměrech zaměstnanců ve veřejných službách a správě

#### **Vyhlášky**

- Vyhláška **č. 114/2002 Sb.**, o fondu kulturních a sociálních potřeb

# **SEZNAM ŠKOLSKÝCH ZAŘÍZENÍ**

(školní rok 2009/2010)

## **MATEŘSKÉ ŠKOLKY**

*ředitel(ka)*

### **HLOUBĚTÍN**

- **MŠ Zelenečská 500, Hlubětín** PaedDr. Eva Cífková
- MŠ Sadská 530 (odloučené pracoviště MŠ Zelenečská 500)
- **MŠ Štolmířská 602/4, Hlubětín** Zuzana Králová
- **MŠ Šestajovická 253/17** (odloučené pracoviště MŠ Štolmířská)
- **MŠ Chvaletická 917/1** PaedDr. Blanka Borová

### **ČERNÝ MOST**

- **MŠ Paculova 1115/12, ČM I.** Eva Douchová
- **MŠ Korálek, Bobkova 766, ČM II.** Bc. Olga Štěpánková
- **MŠ Sluníčko, Gen. Janouška 1005, ČM II.** Bc. Ivana Jandová
- **MŠ Obláček, Šebelova 874, ČM II.** PaedDr. Irena Valentová
- **MŠ Vybíralova 968/4, ČM II.** Zoja Černá
- **MŠ Vybíralova 967/6, ČM II.** Bc. Jarmila Smolíková
- 

### **JAHODNICE**

- **MŠ Kostlivého, Jahodnice** Jana Tůmová
- MŠ Osická 454, Kyje (odloučené pracoviště MŠ Kostlivého)

**MŠ Vybíralova 968** – projekt samostatně, tvořivě, efektivně – pro zaměstnance školy. ŠVP – 1. část – Jak žili naši předkové, 2. část – Jsme součástí vesmíru – obě části zahrnují ekologické programy.

**MŠ Vybíralova 967** – vychází z RVP pro předškolní vzdělávání. Školní vzdělávací program pod názvem : Duhový rok. Cílem je dovést děti ke konci předškolního období k tomu, aby získaly přiměřenou fyzickou, psychickou a sociální samostatnost. MŠ se snaží o to, aby děti získaly základy pro jejich další rozvoj a učení pro život a vzdělávání. Vzdělávací činnost je založena na přímých zážitcích, vychází ze samostatné činnosti a individuální volby, z dětské zvědavosti a potřeby objevovat svět kolem sebe.

**MŠ Kostlivého** – ŠVP s názvem Kamarádi ze školky. Cílem je podporovat rozvoj osobnosti dítěte předškolního věku, tím, že se podílí na jeho zdravém citovém, rozumovém a tělesném rozvoji a na osvojení základních pravidel chování, základních životních hodnot a mezilidských vztahů.

**MŠ Štolmířská** – ŠVP s názvem „Objevujeme svět se Zvídálkem a Zlostníkem“. Program rozdělen do deseti tematických bloků. Každý tematický blok rozdělen do čtyř podtémat. Každý tematický blok uveden motivačním příběhem. Při tvorbě tohoto vzdělávacího programu jsme se snažily, aby zvolená témata byla dostatečně široká a umožňovala jednotlivým učitelkám vlastní pojetí tak, aby mohly být rovnoměrně střídány činnosti skupinové i individuální, odpočinkové i výchovně vzdělávací. Dále jde školce o to, aby obsahová náplň byla pro děti srozumitelná, zajímavá, uzpůsobená jejich potřebám i věku a pomáhala z nich vychovat osobnosti připravené fyzicky i psychicky nejen na vstup do základní školy, ale i na další běžný život.

**MŠ Bobkova** – ve ŠVP byly provedeny menší úpravy. Škola jako čtyřletý cyklus, ve kterém je dostatek prostoru pro nejrůznější aktivity, formy a metody vzdělávání. Program vede děti k samostatnosti, komunikaci, osvojení si pracovat na určitém cíli, a to vše formou zábavných a motivovaných činností s vlastním prožitkem. Školka hledá nové přístupy, formy a metody vzdělávání.

**MŠ Chvaletická** – ŠVP byl realizován v rámci projektu „Kouzelná školička“ pro děti zařazené do čtyř věkově heterogenních tříd. Enviromentální výchova a výchova zaměřená na bezpečnost byla včleňována do třídních projektů a proběhly také dvě akce pro rodiče s dětmi. Byl realizován pilotní projekt „Naučná stezka – zvířata kolem nás“ v areálu školní zahrady.

**MŠ Šebelova** - výchovně vzdělávací program “ Svět očima dítěte” – všestranný rozvoj dítěte v modelu osobnostně orientované výchovy, výchova k tvořivosti. Jako základ poznání, pocitů a přístupu ke světu – získání fyzické, psychické a i sociální samostatnosti a základů kompetencí důležitých pro další rozvoj učení a vzdělávání dítěte. Na tento program navazují i nadstandardní aktivity – zájmové kroužky (např. výtvarný, hra na zobcovou flétnu, balanční míče, turistický, taneční, hudebně dramatický, logopedie, keramická dílna). Všechny zájmové kroužky zabezpečují učitelky naší MŠ s výjimkou tanečního kroužku a výuky anglického jazyka.

**MŠ Paculova** – “Hrajeme si celý rok” – osobnostně orientovaný výchovně vzdělávací program. Hlavním cílem je harmonický rozvoj dítěte tak, aby se dítě v mateřské škole cítilo dobře a aby přechod do ZŠ proběh plynule a bezproblémově. Všechny činnosti jsou na základě ročních období, slavností a událostí v mateřské škole koncipovány tak, aby dítě získalo jeho fyzickou, psychickou a sociální samostatnost zároveň se základy kompetencí pro jeho další rozvoj učení a pro jeho celoživotní vzdělávání.

**MŠ Zelenečská** – „Co nám vyprávějí písně a říkadla“ - zaměření na osobnost dítěte a jeho individuality, estetického vnímání, poznávání okolního světa, reality, ale i rozvíjení fantazie, představivosti, upevňování vzájemných partnerských vztahů. Ve ŠVP se školka zaměřuje na prvky „ Zdravá mateřská škola“ kde nejdůležitější je rozvíjení. Výraznější pozornost se MŠ snaží věnovat dětem s odloženou školní docházkou, odchylkami v chování jednání, dětem s



obtížemi v socializaci, učení. Uvedeným dětem zpracovává Individuální vzdělávací programy. Zvýšené úsilí se věnuje především posilování hrubé a jemné motoriky, rozvoji chápání přiměřených vztahů příčin a následků, schopnosti komunikovat, pěstování přiměřených ambicí, uplatňování dovedností a radostného prožívání.

**MŠ Gen. Janouška** – vzdělávací program „Sluníčko svítí všem dětem“. Usiluje o vytváření pozitivního a podnětného prostředí, které dětem poskytne dostatek prostoru pro jejich sebeutváření a všestranný rozvoj, respektuje individuální potřeby dětí a snaží se o jejich trvalé uspokojování dle Maslowovy hierarchie lidských potřeb. MŠ používá netradiční formy práce, děti vede k samostatnosti i v rozhodování, podporuje vlastní aktivitu a experimentování. V denním časovém rozvrhu se snaží zvyšovat podíl spontánních činností nad řízenými a volnost nad omezováním.

**MŠ DUHA, D. Počernice** – ŠVP s názvem „Proměny roku“. Klade důraz na harmonickou atmosféru, dítě je motivováno k dobrým výkonům, rozvíjí jeho sebedůvěru a vytváří předpoklady pro maximální individuální rozvoj. Obsah vzdělávání je uspořádán do čtyř tematických bloků, vycházejících z přirozeného dění v přírodě a v okolí MŠ. Učí děti vnímat základní životní rytmy. Tematické bloky jsou ve ŠVP úmyslně uvedeny velmi obecně tak, aby jejich využití nebylo pro jednotlivé učitelky příliš zavazující, ale naopak jim poskytovalo co nejvíce prostoru pro vlastní kreativitu a samostatnost při plánování.

### **Environmentální výchova**

Vychází z hlavních cílů ŠVP. Zaměření je například koncipováno myšlenkou částečného odvrácení pozornosti od přetechnizované společnosti, snahou o uvědomění si podstaty bytí, souladu života s přírodou. Hlavním cílem je vytvářet u dětí vztah k živé i neživé přírodě, seznamovat je s nejbližším okolím, chápat přírodu jako celek, učit se chránit přírodu pro sebe i druhé. Pomocí bloku ve ŠVP „Barevný kontejner“ se seznamují s materiály a s předměty, které nás obklopují v běžném životě, s jejich vlastnostmi, materiály, ze kterých jsou vyrobeny, jejich použití a posléze i jejich třídění pro odpad. Aktivně se zúčastňují při ošetřování květin ve třídě i na školní zahradě. Svoje poznatky dokáží vyjádřit v estetických činnostech i v běžné praxi. MŠ využívají vzdělávacích programů Lesů Praha a Sdružení TEREZA, Toulcův dvůr.

### **Multikulturní výchova**

Součástí ŠVP MŠ Šebelova je zařazeno téma „Vesmírný koráb z Měsíce, vidíme města, vesnice“, kdy děti seznamuje nejen s vývojem lidské rasy ale i s tím, že na světě je několik různých rad lidí, kteří mají svoje určité prostředí přírodní i kulturní, jiné zvyky, řeč. MŠ děti učí, aby si uvědomily svá práva i práva druhých, chápaly, že všichni lidé mají stejnou hodnotu. Děti jsou seznamovány s tím, že nespravedlnost, ublížení, ponižování, lhostejnost, agresivita a násilí se nevyplácí a že vzniklé konflikty je lépe řešit dohodou.

### **Prevence rizikového chování**

Učitelky do výchovně vzdělávací práce zařazují kompetence podpory zdraví a zdravého životního stylu, které jsou zároveň prevencí společensky nepřijatelných jevů. Jedná se zejména o rozvoj sebedůvěry, samostatnosti a sebejistoty, podpora zkušeností, které poskytují potěšení a touhu účastnit se aktivit, schopností přizpůsobení se životu v sociální skupině.

Prevence je prováděna ve všech oblastech, jichž se prevence sociálně patologických jevů u dětí dotýká:

- oblast zdravého životního stylu (výchova ke zdraví, osobní a duševní hygiena, výživa a pohybové aktivity)
- oblast sociální (komunikace, sociální dovednosti)
- oblast rodinné a občanské výchovy

V případě zjištění vzniku patologických jevů mají zaměstnanci povinnost toto zjištění hlásit ředitelce školy. Podle okolností ředitelka školy uváží možnost dalšího postupu v souladu se zákonem a ostatními institucemi.

### **Účast škol v rozvojových a mezinárodních programech**

MŠ Šebelova – spolupráce se ZŠ Gen. Janouška „My a životní prostředí“

#### **Cíly a priority**

- MŠ Gen Janouška – zapojení do projektu Adoptce na dálku – za podpory a finančního přispění rodičů školka adoptovala chlapce z Indie, který díky pomoci MŠ již navštěvuje 5. třídu ZŠ.
- Preventivně-léčebné kúry v Solné jeskyni.
- Negativní vlivy, jako jsou časté konflikty a agresivní projevy dětí se MŠ snaží omezovat v co největší míře. Děti se učí všimnout si těchto situací, umět se jim vyvarovat, umět přivolat dospělého, umět požádat o pomoc
- Zlepšovat tělesné zdatnosti a podporování fyzické pohody.
- Rozvíjet řečové schopnosti
- Podpora duševní pohody dětí i zaměstnanců. Umožnit co nejvíce účasti pedagogům na akcích dalšího vzdělávání a provozním zaměstnancům účastnit se na akcích školy, vzájemná dobrá spolupráce mezi všemi zaměstnanci.

#### **96 dětí z MŠ na Praze 14 jsou cizími státními příslušníky**

Ukrajina 29, Vietnam 17, Srbsko 2, Bulharsko 2, Japonsko 1, Čína 3, Indie 1, Ruská federace 10, Gruzie 1, Slovensko 6, Litva 2, Pakistán 2, Makedonie 2, Bosna 1, Mongolsko 3, Libanon 1, Polsko 1, Kazachstán 1.

Děti cizinců často neumí česky, ale během půl roku dojde ke zlepšení. Horší komunikace je s rodiči těchto dětí, kteří často neumí česky vůbec. Spolupráce s rodiči dětí jiných národností je bezproblémová. Děti cizinců se poměrně dobře adaptují na prostředí, rychle se doučují, jsou zvědavé, chtivé po poznacích. Děti z Ruské federace a z Ukrajiny přicházejí z neznalosti našeho jazyka, ale rovněž se rychle začleňují do kolektivu a doučují řeč. Vzdělávání cizinců a národnostních menšin probíhá přirozenou integrací těchto dětí do běžné třídy MŠ.

Problémy jsou v menší míře s rodiči dětí z romského prostředí – pozdní platby školného a stravného po upomínání. Paní učitelky se musí těmto dětem individuálně věnovat, což je při celkovém počtu 28 dětí na třídě velmi náročné a jejich péče o tyto děti je na úkor ostatních dětí.



## ZÁKLADNÍ ŠKOLY

*ředitel(ka)*

### **HLOUBĚTÍN**

ZŠ Hloubětínská 700, Hloubětín      Mgr. Eva Hradská  
ZŠ Chvaletická 918, Lehovec      Mgr. Josef Knepr

### **ČERNÝ MOST**

- ZŠ Bří Venclíků 1140, ČM I.      PaedDr. Jaroslav Martanovič
- ZŠ Generála Janouška 1006, ČM II.      Mgr. Ilona Šťastná
- ZŠ Vybíralova 964, ČM II.      PaedDr. Petr Skalský, CSc.

### **Zákl.umělecká škola Ratibořická 1899/30, Praha 9-Horní Počernice**

Pobočka školy: Generála Janouška 1060      Libor Zíka

### **KYJE**

- ZŠ Šimanovská 16, Kyje      Mgr. Jana Novotná

## ZVLÁŠTNÍ ŠKOLY

- ZvŠ Mochovská 570, Hloubětín      Mgr. Věra Simkaničová

**Základní školy** I. a II. stupně jsou s právní subjektivitou. Na Praze 14 je šest základních škol se sto jedenačtyřiceti třídami a tři tisíci dvě stě třiceti pěti žáky. Průměrný věk pedagogů je 45,7 let s převahou žen. Většinou je jedná o školy sídlištního typu, pouze dvě se nachází v zástavbě rodinných domů. Vzhledem k dostavbě sídliště na Černém Mostě se počty dětí v základních školách mění v průběhu školního roku. V ZŠ Bří Venclíků probíhá rozšířená výuka tělesné výchovy zaměřená na florbal, softbal a tenis. ZŠ Gen. Janouška má třídy s rozšířenou jazykovou výukou. Všechny školy mají vlastní jídelny a tělocvičny, pouze ZŠ Šimanovská musí docházet do tělocvičny TJ Kyje. Školy ve značné míře pronajímají prostory tělocvičen i učeben, což pomáhá vylepšovat finanční situaci škol a tyto prostředky využívají ke zlepšování prostředí pronajímaných prostor. Sportovní areály jsou otevřeny veřejnosti. Školy vytvářejí pozitivní klima a přátelskou atmosféru ve škole pro žáky a učitele. Individuální přístup, spolupráce se školním psychologem, včasná diagnostika specifických poruch a projevů negativního chování, pomoc speciálních pedagogů, nabídka volitelných a nepovinných předmětů, nabídka zájmových útvarů, využití školních počítačových učeben s Internetem on line. Školy organizují školy v přírodě, plavecký výcvik, tuzemské vzdělávací zájezdy, lyžařské kurzy, exkurze, vycházky, kulturní akce, školní i obvodní vědomostní a sportovní soutěže, projektové dny. Výsledky společné práce srovnávají v účasti ve školních a obvodních soutěžích, v olympiádách, v testování žáků 5.-9. tříd - Kalibro. Vychovávají k toleranci - multikulturní výchova, integrace dětí s handicapem, charitativní akce, sbírky peněžní i materiální např. ZŠ Chvaletická spolupráce s DM v Přestavlkách, sbírky - na boj s rakovinou, adopce holčičky na dálku v Indii, sbírka na děti postižené přírodními katastrofami atd. Školy spolupracují s rodiči, s Občanským sdružením. Školské rady byly zřízeny ke konci roku 2005.

**104 dětí z ZŠ na Praze 14 jsou cizími státními příslušníky**

Vietnam 42, Ukrajina 23, Rusko 16, Slovensko 6, Mongolsko 3, Kazachstán 2, Bosna a Hercegovina 2, Chorvatsko 2, Arménie 1, Bulharsko 1, Bělorusko 1, Čína 1, Izrael 1, Moldavská republika 1, Konžská republika 1, Srbsko 1,

## **ZŠ Hloubětínská 700, Hloubětín**

### **Charakteristika školy**

Na prvním stupni jsou ve výuce uplatňovány prvky činnostního učení a tvořivé školy. Ve výchovně vzdělávací práci jsou zohledňovány zásady zdravé školy. Na činnosti školy se vedle pedagogického sboru podílí rada školy, občanské sdružení Lodička, školní žákovský parlament a školní družina pro žáky 1. až 3. ročníku.

**Povinně volitelné předměty:** sportovní výchova, informatika, přírodovědný seminář, společenskovední seminář, zeměpisný seminář.

**Kroužky pro žáky prvního stupně:** dyslektický, flétna, hudebně-dramatický, aerobik, míčové hry, výtvarný kroužek, dovedné ruce, přírodovědný kroužek, křížkové vyšívání, zájmové kroužky v rámci činnosti školní družiny.

**Mimoškolní aktivity pro II. stupeň:** školní klub Chapadlo pořádá turnaj v ringu a volný internet pro žáky v počítačové učebně, sportovní školní klub Medusa zajišťuje sportovní soutěže v průběhu celého školního roku, v rámci klubu působí kroužek volejbalu.

**Akce školy:** V listopadu proběhla již třetí Slavnost slabikáře, při které byli naši prvňáčci pasováni na opravdové školáky. Přišla je povzbudit a shlédnout jejich pěkný program řada rodičů a kamarádů.

Celoškolní akce v rámci projektu Lodička za olympijskými ideály, Masopust - předpokládaný termín 3. února, Zkoušky nanečisto v březnu, Letní olympijský den (1. června), škola v přírodě, rozloučení s devátáky a přivítání pátáků na druhém stupni. Na škole již třetím rokem vychází časopis Kachlíkárna, který byl v letošním roce finančně podpořen občanským sdružením Lodička. Klub Chapadlo je otevřen pro žáky školy i ostatní školou povinné děti z Hloubětína třikrát týdně od 16.30 do 18.30 hod., v jeho rámci jsou pořádány i víkendové akce (šachy, stolní tenis, zábavné hry apod.). V uvedenou dobu je dětem k dispozici i nové školní hřiště.

## **ZŠ Chvaletická 918, Lehovec**

### **Charakteristika školy**

Chceme vytvářet pozitivní klima a přátelskou atmosféru ve škole pro žáky a učitele: Individuální přístup, spolupráce se školním psychologem, včasná diagnostika, pomoc speciálních pedagogů, široká nabídka volitelných a nepovinných předmětů, široká nabídka zájmových útvarů, využití tří počítačových učeben s internetem on line.

**Organizujeme:** Školy v přírodě, plavání, lyžařské kurzy, exkurze, vycházky, ekologickou výchovu.

**Srovnáváme výsledky naší společné práce:** Účast ve školních a obvodních soutěžích, v olympiádách, v testování - Kalibro.

**Vychováváme k toleranci:** Multikulturní výchova, integrace dětí s handicapem, charitativní akce.

**Spolupracujeme:** Na vytváření a uplatňování školní demokracie se školní samosprávou, na vytváření školního časopisu, na organizování žákovského života ve škole, spolupracujeme s Občanským sdružením při ZŠ Lehovec při organizování tradičních školních akcí, jako je recitační soutěž, pěvecká soutěž, Puňta - Já a můj pes, sportovní olympiády atd., spolupracujeme se studenty FF UK, kteří vedou třídní kluby v programu „Provázení“.

**Nabízíme aktivity pro volný čas:** Kroužky keramické práce, anglický jazyk, francouzský jazyk, příprava na přijímací zkoušky z matematiky a českého jazyka, práce na počítači, moderní gymnastika, moderní tanec a step, hudebně dramatický kroužek, modelářský kroužek, karate, sportovní hry pro mladší a starší žáky, společenský, počítačový a sportovní klub, třídní kluby.

## **ZŠ Gen. Janouška 1006, Černý Most II.**

### **Charakteristika školy**

Žáci se učí podle vzdělávacích programů Základní škola a Rozšířené vyučování jazyků. Od 3. ročníku rozšířená výuka jazyků (anglický jazyk), od 4. ročníku anglický a německý jazyk. Škola organizuje specializované dyslektické třídy. **Žáci si mohou od 7. ročníku vybrat z těchto volitelných předmětů:** sportovní výchova, společenskovední seminář, konverzace v AJ, seminář a praktikum z přírodopisu, informatika, technické kreslení, nepovinný předmět logopedie. Školní družina má osm oddělení v provozu od 6.30 do 17 hod. Škola pořádá školy v přírodě, lyžařský kurz, zájezdy do zahraničí, spolupracuje se střediskem Triangl, Komunitním centrem Motýlek, Klubíčkem, DDM, Pedagogicko psychologickou poradnou a **zajišťuje širokou nabídku volnočasových aktivit pro žáky:** kroužky na prvním stupni (výtvarný, moderní gymnastika, pěvecký sbor Ptáčata, náprava speciální poruchy učení, kopaná, florbal, umělecká řemesla, anglický jazyk 1. a 2. ročník, flétna, skautský kroužek); kroužky na druhém stupni (mladí žurnalisté, šikovné ruce, výtvarný kroužek, florbal, kopaná, odbíjená, školní knihovna, historický kroužek, klub mladých diváků, stolní tenis, školní infocentrum, počítače, paličkování a příprava na SŠ z matematiky a českého jazyka).

Od letošního školního roku pracuje na škole psycholog, který je k dispozici žákům i rodičům při řešení jejich problémů. Integrovaným žákům s poruchou učení se věnují speciální pedagogové. Ve škole se od 1. do 9. ročníku realizuje projekt etické výchovy „Děti dětem“ a minimální preventivní program. Za ekologickou výchovu škola získala ocenění Ekoškola roku 2004. Žáci se účastní různých soutěží a olympiád, žákovská samospráva organizuje různé tradiční akce - vánoční trhy, vítání jara, sběr papíru, vydává školní časopis atd. Budova školy je moderně vybavena, k výuce žáci využívají dvě počítačové pracovny s internetem, tři multimediální jazykové laboratoře, odborné učebny, dále keramickou dílnu, cvičnou kuchyňku, kinosál, tři tělocvičny a venkovní víceúčelové hřiště.

## **ZŠ Vybíralova 964, Černý Most II.**

### **Charakteristika školy**

40 tříd (z toho 4 specializované), 7 oddělení školní družiny (pro 1. až 4. ročník). Výuka jazyků: angličtina, němčina (pouze ve specializovaných třídách), volitelné předměty (7. až 9. ročník): informatika, cvičení z matematiky, z češtiny, konverzace v angličtině, německý jazyk, pěstitelství.

**Zájmová činnost** (pro první, eventuelně i druhý stupeň): klub mladého diváka, informatika, keramický kroužek, sborový zpěv, flétna, klavír, sportovní kroužek, aerobik, florbal, taekwondo, tenisová škola, fotbal, kurz moderních tanců, estetický kroužek, ruční práce.

**Pravidelné akce:** prodejní výstava keramického a výtvarného kroužku, školní akademie, vánoční besídka dyslektických tříd, školy v přírodě, vánoční turnaj v kopané a přehazované.

**Co vedení školy považuje za důležité:** škola zabezpečuje výuku v dyslektických třídách ve 2. až 5. ročníku, na 2. stupni náprava dyslektických poruch v rámci českého jazyka, nadstandartní vybavení učeben chemie, biologie, fyziky, pracoven pro výuku výtvarné výchovy a práci v keramických kroužcích, tři nové počítačové pracovny s přístupem k intranetu a internetu, vlastní místnosti pro školní družinu se špičkovým vybavením, v jídelně možnost výběru ze dvou jídel, vysoká úspěšnost u přijímaček na SŠ i jazykové školy.

## **ZŠ Bratří Venclíků 1140, Černý Most I.**

### **Charakteristika školy**

Výuka jazyků: angličtina od 4. ročníku, volitelné předměty: cvičení z českého jazyka a matematiky, sportovní hry, konverzace v angličtině, domácnost a dále dle zájmu žáků v konkrétním školním roce, péče o děti se specifickými poruchami: spolupráce s pedagogicko-psychologickou poradnou, integrace do běžných tříd, nápravy speciálním pedagogem.

### **Zájmové aktivity a kroužky:**

a) vlastní - počítačové, zdravotnický, zpívání pro radost, výtvarný, přírodovědný, cvičení českého jazyka a matematiky pro oba stupně, vaření, florbal, knihovna, flétna.

b) ostatní (cizí subjekty) - keramický kroužek, hra na hudební nástroje (flétna, klavír, kytara), výtvarný kroužek, Spectrum Praha (oddíl softballu a baseballu).

**Další informace o škole:** sportovní zázemí tvoří 2 tělocvičny, hřiště pro softball, víceúčelové hřiště s umělým povrchem, škola na zkoušku pro nastávající prvňáčky.

### **ZŠ Šimanovská 16, Kyje**

#### **Charakteristika školy**

Škola se nachází v historickém jádru Kyjí a je školou rodinného typu. Budova školy je třípodlažní a prochází neustálými modernizačními změnami. Využívá hřiště s umělým povrchem a školní zahradu. Má 12 kmenových tříd, dvě jazykové laboratoře, dvě počítačové učebny, odbornou učebnu fyziky a domácích nauk. Třídy jsou vybaveny moderní audiovizuální technikou. V odpoledních hodinách jsou využívány obě počítačové učebny, kde si žáci osvojují a ověřují znalosti na výukových programech a zároveň získávají poznatky při práci s internetem. Ve výchovně vzdělávací oblasti je škola zaměřena na: prevenci sociálně patologických jevů; výchovu k volbě povolání; environmentální výchovu (rozvoj ekologického myšlení u dětí); výchovu k estetickému citění (vytváření školní galerie výtvarných prací); vytváření školních tradic (jarmarky, velikonoce); výuku cizích jazyků (školní jazykové laboratoře); práci s žáky se specifickými poruchami učení.

**Školní kroužky:** výtvarný, sportovní, práce s počítačem ve 4. a 5. ročníku, dramatický pro oba stupně, práce se žáky se specifickými poruchami učení, domácnost, přírodovědný, turistický, klub mladého diváka, flétna, stolní tenis, keramika, redakční kroužek - časopis Kyjáček. Před několika lety zavedla naše škola tradici konání Jarmarků. Před Vánocemi děti vytváří spoustu rukodělných výrobků, pečou cukroví a vánočky a pak toto zboží nabízejí na Vánočním jarmarku. Totéž se odehrává před příchodem jara. Zároveň na Jarmarku můžete vidět divadelní představení, v naší Galerii duha jsou vystavovány výtvarné práce žáků a ti nejlepší „malíři“ obdrží ceny. Škola organizuje lyžařský výcvik a školu v přírodě, sportovní a další aktivity. **Volitelné předměty:** informatika, seminář ze společenských předmětů, seminář a praktika z přírodovědných předmětů. Kladné hodnocení práce naší školy se projevuje při přijímacím řízení našich žáků na střední školy.

Naší snahou je ve spolupráci se spolkem přátel školy a radou školy vytvořit pro žáky příjemné prostředí podnětné pro jejich všestranný rozvoj.

### **ZVŠ Mochovská 570, Hloubětín**

#### **Charakteristika školy**

18 tříd, 170 žáků, výuka probíhá podle vzdělávacích programů ZŠ (pro děti s poruchami chování), ZvŠ a PŠ. Speciální zařízení, které pomáhá dětem se specifickými potřebami co nejlépe zvládat učivo (i redukované) základní školy.

Škola tvoří nedílnou součást vzdělávacího spektra MČ Praha 14.

Pěkné, klidné prostředí, dobré materiální zázemí, snížený počet žáků ve třídách a vyvážený pedagogický sbor tvoří základ pro rozvíjení schopností dětí se specifickými potřebami. Škola pravidelně organizuje pro žáky lyžařské výcvikové kurzy, kurzy plavání, školu v přírodě, hypoterapii, výlety a exkurze. Že se práce s dětmi daří, ukazují i výborné výsledky v soutěžích výtvarných, tanečních, pěveckých i sportovních. Kvalitní a vysoce profesionální práce speciálních pedagogů připravuje žáky pro úspěšné zvládnutí učebních oborů a budoucího života.



**Zájmové kroužky:** keramický, turistický, počítačový, sportovní, stolní tenis, angličtina, němčina, práce s knihou, logopedie hrou, práce v domácnosti, šachy (náklady na provoz kroužků hradí škola).

**Obvodní pedagogicko psychologická poradna pro Prahu 9 a 14:**

U Nové školy 871

190 00 Praha 9-Vysočany

---

---

***Poradenské centrum***

Od září 2004 začíná při ZŠ Bratří Venclíků působit Poradenské centrum s cílem pomáhat dětem se školními problémy, zejména s tzv. specifickými poruchami učení. Formou individuálních konzultací, a to i v případě podezření na výskyt těchto vad, či praktické nápravy dysgrafie, dyslexie a dysortografie se tu věnují i dětem nenavštěvujícím ZŠ, nabídnou tu speciální pomůcky i programy k rozvíjení jejich pozornosti. Pro děti se závažnějšími poruchami chování je určen trénink sociálních dovedností a nácvik relaxace, pro dospělé jsou připraveny rodinné či odborné konzultace, např. logopedické. Počítá se i s pořádáním seminářů, přednášek a školení. Centrum je pro veřejnost otevřeno dvakrát týdně v odpoledních hodinách.

## **STŘEDNÍ ŠKOLY - soukromé subjekty**

*ředitel(ka)*

### **HLOUBĚTÍN**

- **Střední škola cestovního ruchu ARCUS** RNDr. Josef Závěta, CSc.  
Kardašovská 691, Hloubětín
- **Soukromá střední odborná škola START** Mgr. Jana Novotná  
Chvaletická 918, Hloubětín

### **ČERNÝ MOST**

- **Střední odborné učiliště gastronomie a podnikání** Ing. Zdeňka Matoušová  
Za Černým mostem 362/3, Černý Most
- **Soukromé gymnázium ARCUS** RNDr. Eva Závětová  
Bří Venclíků 1140, Černý Most
  - **Gymnázium Praha 9**  
Chodovická 2250, Horní Počernice  
Detašované pracoviště v ZŠ Vybíralova, Praha 14



**VYSOKÁ ŠKOLA - soukromý subjekt**

➤ **Vysoká škola tělesné výchovy a sportu PALESTRA s.r.o.**

(soukromá neuniverzitní vysoká škola)

Pilská 9, Hostavice (zámeček)

PhDr. Václav Hošek, DrSc.  
rektor

## Dětská hřiště ve správě MČ Praha 14

---

### *Číselné označení a charakteristika dětských hřišť*

1. Dětské hřiště Sadská - oplocené dětské hřiště, dvouhoupačka, kolotoč - spica, skluzavka
2. Dětské hřiště Mochovská 529 - provazový jehlan, pružinové houpadlo, víceúčelová sestava se skluzavkou, kolotoč - spica, pískoviště, sportovní plocha
3. Dětské hřiště Hostavická - Kyjská - závěsná dvouhoupačka, víceúčelová sestava
4. Dětské hřiště Lánská - pružinové dvouhoupadlo, pískoviště
5. Dětské hřiště Horoušanská 582 - vahadlová houpačka, pružinové houpadlo, pískoviště
6. Dětské hřiště Mochovská 548 - vahadlová houpačka, pružinové houpadlo, pískoviště
7. Dětské hřiště Kardašovská 394 - pískoviště, sportovní hřiště
8. Dětské hřiště Chvaletická 917 - sestava se skluzem, kolotoč - spica, závěsná dvouhoupačka, stůl na stolní tenis
9. Dětské hřiště Chvaletická 918 - pružinové houpadlo, pískoviště
10. Dětské hřiště Splavná - pružinové dvouhoupadlo, kolotoč - spica, skluzavka, pískoviště
11. Dětské hřiště Vlčkova 1062 - pískoviště
12. Dětské hřiště Vlčkova 1066 - sportovní plocha
13. Dětské hřiště Bojčenkova 1098 - sportovní plocha
14. Dětské hřiště Paculova 1111 - pružinové houpadlo, vahadlová houpačka, pískoviště
15. Dětské hřiště Gen. Janouška DDM - závěsná dvouhoupačka, víceúčelová sestava se skluzem, dřevěný domek
16. Dětské hřiště Šromova 871 - závěsná čtyřhoupačka, kolotoč - spica, víceúčelová sestava se skluzem, pískoviště
17. Dětské hřiště Cíglerova 1087 - sportovní plocha
18. Dětské hřiště Šromova 865/14 - sestava se skluzem, pružinové houpadlo, pískoviště

19. Dětské hřiště Gen. Janouška 900 - víceúčelová sestava - toto hřiště je v rekonstrukci
20. Dětské hřiště Šebelova 875 - kolotoč - spica, vahadlová houpačka, závěsná dvouhoupačka, pružinové houpadlo, skluzavka, pískoviště, sportovní plocha
21. Dětské hřiště Dygrýnova 823 - sportovní plocha, pískoviště
22. Dětské hřiště nám. Plk. Vlčka
  - I. pružinové houpadlo, vahadlová houpačka, pískoviště
  - II. kolotoč - spica, kladina, sestava se skluzem, vahadlová houpačka
  - III. oplocené hřiště, vahadlová houpačka
  - IV. pískoviště, pružinové houpadlo, přelézačka, betonový blok, trojhrazdí, dřevěný jehlan
23. Dětské hřiště Mansfeldova ulice - dřevěná sestava, pružinové houpadlo, pískoviště
24. Dětské hřiště Kpt. Stránského 1001 - sportovní plocha
25. Dětské hřiště u skateboardové dráhy - sportovní plocha, pískoviště
26. Dětské hřiště Jahoda pružinové houpadlo 2x, pružinové dvouhoupadlo, sestava se skluzem, skluzavka, závěsná dvouhoupačka, stůl na stolní tenis, odrazová stěna
27. Dětské hřiště Kpt. Stránského vedle Opavie - pískoviště
28. Dětské hřiště Kpt. Stránského Opavie - víceúčelová sestava, houpačka
29. Dětské hřiště Park Jiráskova čtvrť - pískoviště, sestava se skluzem
30. Dětské hřiště Jahodnice Bezdrevská - pružinové dvouhoupadlo, pískoviště
31. Dětské hřiště Park Vidlák - pískoviště
32. Dětské hřiště Maňáková 745 - pískoviště, pružinové dvouhoupadlo
33. Multifunkční lanový systém Jahodnice

## **Mateřské školy za školní rok 2010/2011**

Od 1. 9. 2010 rozšířena kapacita MŠ Zelenečská 500, Praha 9 – Hloubětín o 2 třídy v objektu Sadská 530, Praha 9 – Hloubětín.

**MŠ Vybíralova 968** – projekt samostatně, tvořivě, efektivně – pro zaměstnance školy. ŠVP – 1. část – Jak žili naši předkové, 2. část – Jsme součástí vesmíru – obě části zahrnují ekologické programy.

**MŠ Vybíralova 967** – vychází z RVP pro předškolní vzdělávání. Školní vzdělávací program pod názvem : Duhový svět. Cílem je dovést děti ke konci předškolního období k tomu, aby získaly přiměřenou fyzickou, psychickou a sociální samostatnost. MŠ se snaží o to, aby děti získaly základy pro jejich další rozvoj a učení pro život a vzdělávání. Vzdělávací činnost je založena na přímých zážitcích, vychází ze samostatné činnosti a individuální volby, z dětské zvědavosti a potřeby objevovat svět kolem sebe.

**MŠ Kostlivého** – ŠVP s názvem Kamarádi ze školky. Cílem je podporovat rozvoj osobnosti dítěte předškolního věku, tím, že se podílí na jeho zdravém citovém, rozumovém a tělesném rozvoji a na osvojení základních pravidel chování, základních životních hodnot a mezilidských vztahů.

**MŠ Štolmířská** – ŠVP s názvem „Objevujeme svět se Zvídálkem a Zlostníkem“. Program rozdělen do deseti tematických bloků. Každý tematický blok rozdělen do čtyř podtémat. Každý tematický blok uveden motivačním příběhem. Při tvorbě tohoto vzdělávacího programu jsme se snažily, aby zvolená témata byla dostatečně široká a umožňovala jednotlivým učitelkám vlastní pojetí tak, aby mohly být rovnoměrně střídány činnosti skupinové i individuální, odpočinkové i výchovně vzdělávací. Dále jde školce o to, aby obsahová náplň byla pro děti srozumitelná, zajímavá, uzpůsobená jejich potřebám i věku a pomáhala z nich vychovat osobnosti připravené fyzicky i psychicky nejen na vstup do základní školy, ale i na další běžný život.

**MŠ Bobkova** – nový ŠVP program s názvem Rok v Mateřské škole Korálek, který především staví na individualizované vzdělávací nabídce podle Gardnerovy teorie mnohočetných inteligencí. Prioritou vzdělávací nabídky programu je možnost volby podle talentu a zájmu, rozvoj silných stránek osobnosti dítěte a výchova ke zdravému životnímu stylu. Program obsahuje projekty s celoročním záběrem pro volbu podle talentu a zájmu dětí a projekty pro posílení zdraví a výchovu ke zdravému životnímu stylu především širokou nabídku tělovýchovných a sportovních činností.

**MŠ Chvaletická** – pracuje podle školního vzdělávacího programu „Kouzelná školička“, který je koncipován na 3 roky. Děti jsou zařazené do 4 věkově heterogenních tříd, pro předškolní děti je připravený program Školička pro šikulky s cílem připravit děti na vstup do základní školy. Školní program byl realizován v rámci třídních projektů a v rámci skupinové práce.

**MŠ Šebelova** - výchovně vzdělávací program “ Svět očima dítěte” – všestranný rozvoj dítěte v modelu osobnostně orientované výchovy, výchova k tvořivosti. Jako základ poznání, pocitů a přístupu ke světu – získání fyzické, psychické a i sociální samostatnosti a základů kompetencí důležitých pro další rozvoj učení a vzdělávání dítěte. Na tento program navazují i nadstandardní aktivity – zájmové kroužky (např. výtvarný, hra na zobcovou flétnu, balanční míče, turistický, taneční, hudebně dramatický, logopedie, keramická dílna). Všechny zájmové kroužky zabezpečují učitelky naší MŠ s výjimkou tanečního kroužku a výuky anglického jazyka.

**MŠ Paculova** – “Hrajeme si celý rok” – osobnostně orientovaný výchovně vzdělávací program. Hlavním cílem je harmonický rozvoj dítěte tak, aby se dítě v mateřské škole cítilo dobře a aby přechod do ZŠ proběhl plynule a bezproblémově. Všechny činnosti jsou na základě ročních období, slavností a událostí v mateřské škole koncipovány tak, aby dítě



získalo jeho fyzickou, psychickou a sociální samostatnost zároveň se základy kompetencí pro jeho další rozvoj učení a pro jeho celoživotní vzdělávání.

**MŠ Zelenečská** – „Co nám vyprávějí písně a říkadla“ - zaměření na osobnost dítěte a jeho individuality, estetického vnímání, poznávání okolního světa, reality, ale i rozvíjení fantazie, představivosti, upevňování vzájemných partnerských vztahů. Ve ŠVP se školka zaměřuje na prvky „ Zdravá mateřská škola“ kde nejdůležitější je rozvíjení. Výraznější pozornost se MŠ snaží věnovat dětem s odloženou školní docházkou, odchylkami v chování jednání, dětem s obtížemi v socializaci, učení. Uvedeným dětem zpracovává Individuální vzdělávací programy. Zvýšené úsilí se věnuje především posilování hrubé a jemné motoriky, rozvoji chápání přiměřených vztahů příčin a následků, schopnosti komunikovat, pěstování přiměřených ambicí, uplatňování dovedností a radostného prožívání.

**MŠ Gen. Janouška** – vzdělávací program „Sluníčko svítí všem dětem“. Usiluje o vytváření pozitivního a podnětného prostředí, které dětem poskytne dostatek prostoru pro jejich sebeutváření a všestranný rozvoj, respektuje individuální potřeby dětí a snaží se o jejich trvalé uspokojování dle Maslowovy hierarchie lidských potřeb. MŠ používá netradiční formy práce, děti vede k samostatnosti i v rozhodování, podporuje vlastní aktivitu a experimentování. V denním časovém rozvrhu se snaží zvyšovat podíl spontánních činností nad řízenými a volnost nad omezováním.

**MŠ DUHA, D. Počernice** – ŠVP s názvem Hrajeme si „Duho, kolik barev máš“. Na tento program navazují třídní programy vypracováváné učitelkami na jednotlivých třídách. Součástí TVP jsou jednotlivé projekty, které jsou plně kompatibilní se ŠVP, vzdělávání probíhá v souladu s RVP pro mateřské školy se zaměřením na celkový rozvoj dítěte, na jeho schopnosti přizpůsobit se a přijímat nové poznatky, umět si osvojit si základní společenské hodnoty, na nichž je postavena naše společnost. Získat osobní samostatnost, schopnost projevovat se jako samostatná osoba.

*Pedagogičtí pracovníci (odborná kvalifikace podle zákona č. 563/2004 Sb., o pedagogických pracovnících, ve znění pozdějších předpisů).*

	<b>ped. prac. celkem</b>	<b>ped. prac. s odbornou</b>	<b>ped. prac. bez odborné</b>
<b>počet (fyz. osoby) k 31.12.2009</b>	106	89	17

*Nekvalifikované učitelky mají zájem o práci s dětmi a zejména o doplnění potřebné kvalifikace.*

**Věková struktura pedagogických pracovníků k 31. 12. 2010**

<i>Věk</i>	<i>do 30 let včetně</i>	<i>31 - 40</i>	<i>41 - 50</i>	<i>51 - 60</i>	<i>nad 60 let</i>
<i>počet pracovníků</i>	5	24	39	30	8

**Další vzdělávání pedagogických pracovníků – počet účastníků, průměrná délka vzdělávání na 1 účastníka, zaměření vzdělávání**

Hudební činnosti
Změny právních předpisů
Pohybové aktivity
Ekologie
Psychomotorické hry
Výtvarné činnosti
Základní semináře 1. pomoci
Odborné semináře zaměřené na školský zákon, odměňování atd.
Semináře zaměřené na metodickou činnost
Poruchy chování
Vývoj řeči

Počet účastníků - 84

Průměrná délka vzdělávání na 1 účastníka – 16,5 hodin

Doplnění odborné kvalifikace: 17

**Zápisy do MŠ pro školní rok 2010/11**

počet	přihlášené děti		přijaté děti		dětí odcházející do ZŠ
	z toho:		z toho:		
	z HMP	z ost. krajů	z HMP	z ost. krajů	
	630	4	520	1	448

***Poznámka: z toho Dolní Počernice: přihlášených 36  
přijatých 32  
odcházejících do ZŠ 32***

Vyšší počet přihlášených dětí: rodiče podávají přihlášku současně na 2 až 3 mateřské školy, přihlašují děti, které dovrší 3 roky až v následujícím školním roce, zájemci z jiných městských částí.

Vyšší poptávka byla v lokalitě MŠ Kostlivého a jejího odloučeného pracoviště MŠ Osická. V počtu neumístěných dětí musíme také rozlišit, zda dítě splňovalo kritéria pro přijetí do MŠ. Z celkového počtu neumístěných dětí cca 70 nesplňovalo kritéria. Jednalo se o matky na mateřské dovolené nebo matky, které počítají s nástupem do zaměstnání od ledna 2012 a dále. V říjnu 2010 byla rozšířena kapacita MŠ Zelenečská o další 2 třídy cca 44 dětí v detašovaném pracovišti objektu Sadská 530, Hloubětín. MČ Praha 14 přijímá přihlášky pouze od rodičů s trvalým pobytem v městské části.

## **Využití poradenských služeb pro MŠ (PPP, SPC, speciální pedagog)**

Všechny MŠ spolupracují s Obvodní pedagogicko-psychologickou poradnou pro Prahu 9. Spolupráce s PPP je na velmi dobré úrovni. Psycholožka vyšetřuje děti v MŠ a dále si je zve společně s rodiči do poradny. Především se jedná o děti s návrhem na OŠD, nebo děti hyperaktivní, či jiným druhem postižení. Současně s psycholožkou MŠ spolupracují i při vytipování dětí na integraci.

Spolupráce s SPC je také na dobré úrovni. Speciální pedagog ve spolupráci s učitelkami MŠ vyšetřuje vytipované děti, zařazuje si je do své péče a spolupracuje v této péči s asistentkou logopeda. Zároveň se podílí na vytipování dětí na integraci a podávání návrh na Magistrát – MŠ Šebelova a Zelenečská, které mají speciální třídy. Ve speciálních třídách pracuje speciální pedagog s odpovídajícím vysokoškolským vzděláním. Rovněž asistent pedagoga má odpovídající vysokoškolské vzdělání se zaměřením na speciální pedagogiku.

## **Formy spolupráce s rodiči a ostatními partnery škol. Údaje o mimoškolních aktivitách**

Kluby rodičů, kontrola kvality jídla, účast na společenských oslavách, mimořádné dny v MŠ, třídní a účelové schůzky, školní akademie, odpolední posezení, veřejná vystoupení spolupráce s UK F-pedagogická, spolupráce se ZŠ – návštěva dětí v I. třídách ZŠ, školy v přírodě, společná dovolená rodičů s dětmi pod záštitou MŠ, saunování dětí, spolupráce s odborem školství MČ Praha 14. Většina mateřských škol má velmi dobré vztahy s rodiči, kvalitní a přátelský kolektiv.

MŠ pořádají řadu mimoškolních aktivit: turistické výlety v rámci ŠVP, různé vyhlašované soutěže, školy v přírodě, spolupráce se ZŠ. Pořádají se výstavy, dílny, představení, karneval, rozloučení s předškoláky, „noc v MŠ“, návštěvy divadel a jiných kulturních akcí. Akce Barevné korálky, kterou pořádá MČ Praha 14. Celopražské sportovní hry. Pořádání jazykových, plaveckých kurzů atd. Všechny školky nabízejí dostatečný výběr mimoškolních aktivit, o které je ze strany rodičů mimořádný zájem.

Dále školky spolupracují s MHMP, Městskou knihovnou, s OS Motýlek, s Policií ČR – přednášky, besedy atd. Mezinárodní spolupráce se zatím neuskutečnila.

## **Zkušenosti s výukou cizích jazyků v rámci vzdělávacího programu školy**

Výuka anglického jazyka probíhá v MŠ jako nadstandartní aktivita, vzhledem k zájmu rodičů, seznamovat děti v předškolním věku s cizím jazykem. Výuka je většinou zajišťována jazykovou školou. Obsah učiva je vyvěšen na nástěnce v šatně. Probíhá i ukázková hodina pro rodiče.

## **Vzdělávání cizinců a příslušníků národnostních menšin, počet dětí cizinců ze států EU a ostatních států, zkušenosti s integrací a dalším začleňováním dětí cizinců do prostředí MŠ**

stát	počet dětí
Ukrajina	34
Vietnam	25
Srbsko	3
Bulharsko	2
Kazachstán	2
Čína	6
Alžírsko	1
Ruská federace	6
Gruzie	1

Slovensko	12
Německo	1
Pakistán	1
Makedonie	1
Bosna	1
Mongolsko	4
Libanon	3
Kongo	1
Arménie	1
Chorvatsko	1
<b>celkem</b>	<b>106</b>

Děti cizinců často neumí česky, ale během půl roku dojde ke zlepšení. Horší komunikace je s rodiči těchto dětí, kteří často neumí česky vůbec. Spolupráce s rodiči dětí jiných národností je bezproblémová. Děti cizinců se poměrně dobře adaptují na prostředí, rychle se doučují, jsou zvědavé, chtějí po poznacích. Děti z Ruské federace a z Ukrajiny přicházejí z neznalosti našeho jazyka, ale rovněž se rychle začleňují do kolektivu a doučují řeč. Vzdělávání cizinců a národnostních menšin probíhá přirozenou integrací těchto dětí do běžné třídy MŠ.

*Problémy jsou v menší míře s rodiči dětí z romského prostředí – pozdní platby školného a stravného po upominání. Paní učitelky se musí těmto dětem individuálně věnovat, což je při celkovém počtu 28 dětí na třídě velmi náročné a jejich péče o tyto děti je na úkor ostatních dětí.*

### **Environmentální výchova**

Vychází z hlavních cílů ŠVP. Zaměření je například koncipováno myšlenkou částečného odvrácení pozornosti od přetechnizované společnosti, snahou o uvědomění si podstaty bytí, souladu života s přírodou. Hlavním cílem je vytvářet u dětí vztah k živé i neživé přírodě, seznamovat je s nejbližším okolím, chápat přírodu jako celek, učit se chránit přírodu pro sebe i druhé. Pomocí bloku ve ŠVP „Barevný kontejner“ se seznamují s materiály a s předměty, které nás obklopují v běžném životě, s jejich vlastnostmi, materiály, ze kterých jsou vyrobeny, jejich použití a posléze i jejich třídění pro odpad. Aktivně se zúčastňují při ošetřování květin ve třídě i na školní zahradě. Svoje poznatky dokáží vyjádřit v estetických činnostech i v běžné praxi. MŠ využívají vzdělávacích programů Lesů Praha a Sdružení TEREZA, Toulcův dvůr. Např. v MŠ Chvaletická proběhly 2 akce pro rodiče s dětmi na školní zahradě – podzimní a jarní hra zaměřená na vztah člověka k přírodě a poznávání přírodních jevů a souvislostí. V březnu proběhl Den vody zakončený hrou pro děti. Ve spolupráci se společností ORNITA proběhlo pro děti výukové představení Veverka a na jaře měly děti možnost se seznámit s chovem dravých ptáků a shlédly ukázkou jejich výcviku.

### **Multikulturní výchova**

Součástí ŠVP MŠ Šebelova je zařazeno téma „Vesmírný koráb z Měsíce, vidíme města, vesnice“, kdy děti seznamuje nejen s vývojem lidské rasy ale i s tím, že na světě je několik různých rad lidí, kteří mají svoje určité prostředí přírodní i kulturní, jiné zvyky, řeč. MŠ děti učí, aby si uvědomily svá práva i práva druhých, chápaly, že všichni lidé mají stejnou hodnotu. Děti jsou seznamovány s tím, že nespravedlnost, ublížení, ponižování, lhostejnost, agresivita a násilí se nevyplácí a že vzniklé konflikty je lépe řešit dohodou. V MŠ Bobkova počítá nový ŠVP se zpracováním obsahu v integrovaných blocích „Letem světem“, „Každý z nás je jiný“ a „Jak se žije ve světě“. Na všech MŠ multikulturní výchova přirozeně postupuje celým vzdělávacím procesem dětí. V mateřských školách nejsou rasové problémy.

### Prevence rizikového chování

Učitelky do výchovně vzdělávací práce zařazují kompetence podpory zdraví a zdravého životního stylu, které jsou zároveň prevencí společensky nepřijatelných jevů. Jedná se zejména o rozvoj sebedůvěry, samostatnosti a sebejistoty, podpora zkušeností, které poskytují potěšení a touhu účastnit se aktivit, schopností přizpůsobení se životu v sociální skupině.

Prevence je prováděna ve všech oblastech, jichž se prevence sociálně patologických jevů u dětí dotýká:

- oblast zdravého životního stylu (výchova ke zdraví, osobní a duševní hygiena, výživa a pohybové aktivity)
- oblast sociální (komunikace, sociální dovednosti)
- oblast rodinné a občanské výchovy

V případě zjištění vzniku patologických jevů mají zaměstnanci povinnost toto zjištění hlásit ředitelce školy. Podle okolností ředitelka školy uváží možnost dalšího postupu v souladu se zákonem a ostatními institucemi.

### Účast škol v rozvojových a mezinárodních programech

MŠ Šebelova – spolupráce se ZŠ Gen. Janouška „My a životní prostředí“

### Děti s trvalým po bytem v jiném kraji

kraj	K r a j													
	Jihočeský	Jihomoravský	Karlovarský	Vysočina	Královéhradecký	Liberecký	Moravskoslezský	Olomoucký	Pardubický	Plzeňský	Středočeský	Ústecký	Zlínský	Celkem
počet dětí celkem									1		4			5
z toho nově přijatí											1			1

### Další údaje o MŠ, které považujete za důležité (naplňování cílů a priorit apod.)

- MŠ Gen Janouška – zapojení do projektu Adopce na dálku – za podpory a finančního přispění rodičů školka adoptovala chlapce z Indie, který díky pomoci MŠ již navštěvuje 5. třídu ZŠ.
- Preventivně-léčebné kúry v Solné jeskyni.
- Negativní vlivy, jako jsou časté konflikty a agresivní projevy dětí se MŠ snaží omezovat v co největší míře. Děti se učí všimnout si těchto situací, umět se jim vyvarovat, umět přivolat dospělého, umět požádat o pomoc
- Zlepšovat tělesné zdatnosti a podporování fyzické pohody.
- Rozvíjet řečové schopnosti
- Podpora duševní pohody dětí i zaměstnanců, Umožnit co nejvíce účasti pedagogům na akcích dalšího vzdělávání a provozním zaměstnancům účastnit se na akcích školy, vzájemná dobrá spolupráce mezi všemi zaměstnanci.

Seznam MŠ správního obvodu m. č Praha 14

Mateřská škola Korálek, Praha 9 – Černý Most, Bobkova 766  
 Mateřská škola OBLAČEK, Praha 9 – Černý Most, Šebelova 874  
 Mateřská škola SLUNÍČKO, Praha 9 – Černý Most, Gen. Janouška 1005  
 Mateřská škola, Praha 9 – Černý Most, Vybíralova 967  
 Mateřská škola, Praha 9 – Černý Most, Vybíralova 968  
 Mateřská škola, Praha 9 – Černý Most I., Paculova 1115  
 Mateřská škola, Praha 9 – Lehovec, Chvaletická 917  
 Mateřská škola, Praha 9 – Hloubětín, Zelenečská 500  
 Mateřská škola, Praha 9 – Hloubětín, Štolmířská 602  
 Mateřská škola JAHODNICE, Praha 9 – Kyje, Kostlivého 1218

Mateřská škola DUHA, Praha 9 – Dolní Počernice, Svatoňovická 687

### **Základní školy za školní rok 2010/2011**

#### **Zhodnocení školních vzdělávacích programů pro základní vzdělávání**

Na všech ZŠ se ŠVP osvědčil. Je flexibilní, takže si škola učivo libovolně posouvá a upravuje podle vhodnosti tématu či souvislosti s jinými předměty. Program bere větší ohledy na žáky SPU a nadané děti, ale ani ostatní žáci nemají problém s naplňováním programu. Rozvíjí klíčové kompetence, které tvoří základ pro další celoživotní umění a orientaci v každodenním praktickém životě např. kompetence k učení, k řešení problémů, komunikativní, sociální a personální, občanské pracovní atd.

Ke zhodnocení ŠVP školy využily stávajících zkušeností a výsledků testování SCIO. ŠVP se průběžně aktualizuje, dotváří a přizpůsobuje vnějším a vnitřním změnám a potřebám škol. K plnění ŠVP přispívají i lépe vybavené třídy – multimediální učebny přírodopisu, fyziky, zeměpisu, interaktivní tabule atd.

#### **Jazykové vzdělávání a jeho podpora**

Na většině škol probíhá výuka Aj od 3. ročníku, na druhém stupni jako povinně volitelný předmět Nj. V ZŠ Vybíralova měli žáci možnost konverzovat v anglickém jazyce s rodilými mluvčími v rámci pravidelné výuky nebo jednou týdně ve školním kroužku. V ZŠ Chvaletická proběhlo školní kolo olympiády pro 1. a 2. stupeň ve spellování v anglickém jazyce. Pozvání do školy přijali rodilí mluvčí, kteří s žáky sehráli divadlo. V rámci oborových dnů se vybraní žáci zúčastnili projektu vedeného pouze v anglickém jazyce. Tématem byly cestovatelské zajímavosti – výstupem byla prezentace jednotlivých žáků. Škola podporuje školní anglické kroužky, připravující žáky na výuku anglického jazyka v této škole. V ZŠ Bří Venclíků byla žákům osmých a devátých tříd nabízena možnost konverzace s rodilými mluvčími pro prohloubení znalostí anglického jazyka a praktickou aplikaci získaných znalostí.

Pro doplnění odborné kvalifikace potřebné k výuce anglického jazyka se dva učitelé v ZŠ Hloubětínská účastní projektu „Jazykové a metodické vzdělávání pedagogických pracovníků na území hl. města Prahy – JARO II, které realizuje MHMP ve spolupráci s Masarykovým ústavem vyšších studií. Tento projekt je financován z ESF EU.

#### **Pedagogičtí pracovní (odborná kvalifikace v % podle zákona č. 563/2004 Sb., o pedagogických pracovnících, ve znění pozdějších předpisů – nikoliv aprobovanost**

	<b>ped. prac. celkem</b>	<b>ped. prac. s odbornou</b>	<b>ped. prac. bez odborné</b>
--	------------------------------	----------------------------------	-----------------------------------

<b>počet (fyz. osoby) k 31.12.2010</b>	<b>224</b>	<b>95%</b>	<b>5%</b>
--	------------	------------	-----------

**Nekvalifikovaní učitelé se doplňují vzdělání.**

**Věková struktura pedagogických pracovníků**

<b>věk</b>	<b>počet (fyzické osoby) k 31.12.2010</b>
<b>méně než 30</b>	20
<b>31 – 40</b>	34
<b>41 – 50</b>	77
<b>51 – 60</b>	68
<b>61 – a více</b>	25

**Další vzdělávání pedagogických pracovníků - počet účastníků, průměrná délka vzdělávání na 1 účastníka, zaměření vzdělávání.**

Jedná se o stručný seznam. Všechny školy plní program dalšího vzdělávání pedagogických pracovníků v souladu se zákonem. **Pouze upozorňují na nedostatek finančních prostředků určených pro tuto oblast.**

Kombinované studium Teorie a praxe školského managementu
Tvořivá škola
Problematika vzdělávání cizinců.
Pohybové a psychomotorické hry v ŠD
Pedagogická diagnostika
Vztahy na pracovišti - komunikace
Informační technologie
Jazyky bez bariér
Nadání žáci
Moderní výuka Aj
Využití interaktivní tabule ve výuce
Environmentální výuka
Kyberšikana
Hrajeme si v matematice
Výuka čeština jako cizího jazyka
Nové vyučovací metody
Rozumíme penězům
Extrémismus
Alternativní práce se skupinou
Práce žáků s SPU
a další odborné kurzy k průběžnému vzdělávání, k rozšíření odborné kvalifikace a k doplnění odborné kvalifikace

Celkově se zúčastnilo dalšího vzdělávání cca 450 účastníků průměrná délka vzdělávání na 1 účastníka 6,5 hodiny záleží na typu vzdělávání

Další vzdělávání bylo zaměřeno na praxi, odborné semináře i doplňující kvalifikaci.

ZŠ Bří Venclíků sloužila jako školící pracoviště Tvořivé školy, dvě vyučující jsou republikovými lektorkami tohoto vzdělávacího programu a prezentovaly se na 12 školících akcích (český jazyky, IT a PC pro učitele, interaktivní tabule).

ZŠ Šimanovská – 1 pracovník – doplnění odborné kvalifikace – výchovné poradenství

ZŠ Vybíralova – Pedagogická fakulta – 1 pracovník

Celoživotní vzdělávání – 2 pracovníci

### **Počet zapsaných dětí pro školní rok 2011/12 a odkladů školní docházky na školní rok 2011/12**

	<b>zapsané děti</b>	<b>přijaté děti</b>	<b>odklady škol. docházky</b>
<b>počet</b>	451	352	99
ZŠ Horní Počernice (správní obvod)	54	47	7

### **Hodnocení činnosti školních družin a klubů**

Školní družiny se řídí plánem práce na školní rok. Provoz ŠD je od 6.30 – 17.00 hodin. Pro svojí činnost využívají družiny školní hřiště, školní pozemek. Hospitace probíhaly průběžně, nedostatky byly řešeny ihned. Účast vychovatelek na třídních schůzkách pravidelná. Metodické schůzky vychovatele vždy následující den po pedagogické a provozní poradě. Ve své činnosti školní družina spolupracuje s třídními učiteli 1.stupně, se zájmovými útvary a koordinuje s nimi svoji činnost nebo se na ni podílí. Školní družiny se soustředí zejména na výtvarnou, pracovní a sportovní činnost. Starší děti využívají sportovního areálu, výlety a vycházky jak do přírody, tak k poznávání Prahy. Většina dětí navštěvuje kroužky v ZŠ, které reprezentovaly školy na různých veřejných vystoupeních a rovněž děti vystupují na Školních akademiích. Školní družiny se většinou podílejí na organizování všech soutěží 1. stupně.

Některé tradiční družinové akce: Mikulášská nadílka, dětský karneval, soutěž v jízdě na kole, návštěvy dopravního hřiště, příprava dárků na uvítání prvňáčků atd. Veškeré aktivity družin jsou k dispozici v jednotlivých výročních zprávách ZŠ.

Kluby plní funkci útočiště, kde mají žáci k dispozici počítače, hry, knihy a mohou trávit volný čas mezi výukou. Např. v ZŠ Gen. Janouška mohou děti cizinců přicházet do knihovny na hodiny češtiny v rámci programu Rozlety, zkontrolovat nějaký problém, nejasnosti v českém jazyce, poradit s úkolem. V ZŠ Hloubětínská je realizován klub formou nepravidelné docházky žáků II. stupně a žáků pátých tříd během polední přestávky před odpoledním vyučováním. Žáci mají v klubu k dispozici dva počítače, řadu společenských her, stolní fotbal i část fondu školní knihovny. Během roku proběhlo v klubu v odpoledních hodinách několik turnajů ve stolním fotbálku.

**Poradenské služby škol (výchovné poradenství, poradenství k volbě povolání, činnost speciálních pedagogů a školních psychologů – jejich počet, spolupráce s PPP, SPC, Policií ČR, psychology, sociálními odbory, rodiči, případně dalšími subjekty)**



Výchovné poradenství se zaměřuje především na sestavení Strategie výchovného poradenství, připravuje podklady pro individuální plán vzdělávání žáků, je přítomen při výchovných komisích a ostatních závažných jednání s rodiči – připravuje podklady, konzultuje s vyučujícími problematiku výuky i chování žáků, spolupracuje s PPP, s orgány státní správy a dalšími institucemi a odborníky při řešení výchovných problémů na škole.

Školy spolupracují s Pedagogicko-psychologickou poradnou, sociální odborem, Policií ČR, psychology, speciálními pedagogy, s rodiči, s Úřadem práce a dalšími subjekty, PPP, středními školami, s dětskými neurology k problematice dětí s ADHD. V ZŠ Gen. Janouška a ZŠ Bří Venclíků působí školní poradenské pracoviště.

Výchovný poradce poskytuje poradenské služby: žákům, rodičům, kolegům ve výchově a vzdělávání dítěte. Spolupracuje se školním metodikem prevence, vedením školy a s ostatními pedagogy. Zprostředkovává odborné diagnostické vyšetření ve spolupracujícím poradenském zařízení. Každá třída má sestaven výchovný plán za pomoci tř. kolektivu, tř. učitele, rodičů, žáků, Školním parlamentem, metodikem PSPJ a formou „PROSPE“, který je každoročně vyhodnocován pro příští školní období. Výchova k volbě povolání je obsažena ve všech předmětech na I.st. a II.st. a volnočasových aktivitách se snaží školy vybavovat žáky kompetencemi potřebnými při rozhodování pro jejich další profesní a vzdělávací orientace, při jejich vstupu na trh práce. Zvýšená péče je rovněž věnována cizincům a romským dětem. Péče o cizince byla především směřována na jazykové vyučování a zvládnutí komunikace v českém jazyce a u romských dětí na podporu jejich sociálního vývoje. Podstatná část péče o cizince byla zabezpečována z prostředků grantu pro integraci cizinců ze třetích zemí.

Výchovní poradce v rámci DVPP absolvují řadu seminářů. Přehled problémů, které se řešily na školách: absence, pozdní příchody, neplnění školních povinností, nevhodné chování, prospěch, neadekvátní chování vůči spolužákům osobní problémy žáka. Spolupráce s PPP na velice dobré úrovni (vyšetření, kontrolní vyšetření, hospitace, depistážní diktát, testy profesní orientace, beseda s psychologem atd. V oblasti poradenství: výuka k volbě povolání, testy profesní orientace, výstava Schola Pragensis, informativní schůzky pro rodiče atd. Žáci si myslí, že nabídka škol je dostatečná. Cílem je zabezpečit dostatek informací z oblasti výběru budoucího povolání pro žáky 8. a 9. tříd. Seznámit žáky s nabídkou studijních a pracovních příležitostí po ukončení ZŠ. Poskytnout poradenskou činnost žákům k této problematice přímo na škole nebo prostřednictvím externích specializovaných pracovišť.

Všechny školy spolupracují s PPP pro Prahu 9, SPC, s policií, sociálními odbory, rodiči, případně s dalšími subjekty a složkami.

### **Spolupráce s rodiči a ostatními partnery, včetně mezinárodní spolupráce, mimoškolních aktivit**

Spolupráce s rodiči a ostatními partnery na velice dobré úrovni. Toulcův dvůr, Tereza, asociace EAZA, sdružení EKODOMOV, Státní zdravotní ústav, Úřad práce, Občanské sdružení EduArt, školské rady, příspěvky do Listů Prahy 14, spolupráce s MŠ. Spolupráce s Policií ČR (Ajaxův zápisník, přednášky, Dni městské policie hl. m. Prahy. Spolupráce s občanským sdružením Život dětem, Adra. Veřejné sbírky „Srdíčekový den“, spolupráce s HZS hl. m. Prahy. V rámci autoevaluačního procesu byl rodičům, žákům i učitelům zadán dotazník mapující sociální klima školy. Společné akce pro děti a rodiče. Český červený kříž, Nadace škola hrou, Přírodovědecká fakulta, Eurdis, ZOO Praha, Triangl, Muzeum policie ČR, Klub ekologické výchovy, Česká koalice proti tabáku atd.

Mezinárodní spolupráce - školy nevykazují aktivity v této oblasti

Mimoškolní aktivity: orientální tance, fotbal florbal aerobik, stolní tenis, internetové kluby, keramika, míčové hry, dramatické kroužky. Zajímavé akce pořádané školou: vánoční trhy, Zátopkovy štafety, Týden aktivit pro planetu Zemi, Alej žáků školy, projekty. Účast žáků

v biologické, fyzikální, chemické, zeměpisné, v českém jazyce. Recitační a konverzační soutěže. Lyžařské kurzy, školy v přírodě, relaxačně poznávací pobyty, adopce na dálku, sponzorování ZOO, sběr, exkurze, přednášky, divadelní představení, koncerty apod. Na ZŠ Vybíralova Třídenní prožitkové kurzy 6., 7. a 8. tříd. – velice pozitivní hodnocení ze strany žáků i učitelů jak pro důležitost jednotlivých témat samotných (drogy, šikana, první pomoc), tak i pro zlepšení sociálních vztahů ve třídě. Vytvoří se porozumění mezi třídním učitelem a žákem a zároveň se nenásilným a pozitivním způsobem formuje osobnost každého účastníka pro jeho budoucí život. Za významné můžeme považovat s ohledem na poměrně vysoký počet žáků, kteří se nenarodili v naší republice, účast v Emergentním projektu Ministerstva vnitra ČR, v rámci které školy zajišťují bezplatné kurzy českého jazyka jednak pro rodiče našich žáků, jednak pro žáky samé (doučování českého jazyka).

### **Účast škol v rozvojových a mezinárodních programech**

ZŠ Bří Venclíků se zapojila v rámci programu eTwinning, který nabízí možnost najít virtuální partnery po celé Evropě a domluvit si s nimi spolupráci v rámci dílčích projektů:

- Welcome in our classroom (seznámení s žáky ostatních tříd zúčastněných zemí)
- The Meaning of Colours (formou výstavek a obrazů uvažovat nad významem barev a barevném vidění např. Jak by vypadal svět bez barev?)
- Love this song (výměna nahraných videí se zpěvem dětské písničky a její naučení)

V současné době program ukončen

ZŠ Gen. Janouška se zaměřuje zejména na environmentální výchovu. V roce 2005/06 získala titul Škola udržitelného rozvoje I. stupně, titul propůjčen do roku 2011 a mezinárodní titul Ekoškola. V roce 2008/09 se podařilo obhájit mezinárodní titul Eco-Schools. V rozpočtu školy jsou vyčleněny prostředky na další vzdělávání pedagogů v této oblasti. Díky tomu, je výsledkem dlouholeté práce celého pedagogického sboru celá řada aktivit a projektů, navázaných kontaktů. Příklady dobré praxe jsou prezentovány koordinátorkou EVVO na: Krajská setkání koordinátorů Středočeského, Moravskoslezského, Olomouckého kraje. Seminář Biodiverzita jako průřezové téma ŠVP – ve Středočeském, Olomouckém, Moravskoslezském a Jihočeském kraji. Zkušenosti z práce školy v oblasti EVVO i zkušenosti z účasti v mezinárodním projektu Ekoškola byly zveřejněny na [www.zelenaskola.sk](http://www.zelenaskola.sk).

ZŠ Šimanovská je také zapojena v projektu EKOŠKOLA. Obhájila titul v červnu 2010.

ZŠ Hloubětínská – v rámci projektu „Země našich spolužáků“ navštívila školu velvyslankyně J.E.Paivi Hiltunen-Toivio, které žáci předali knihu s projektem o Finsku. Zaměstnanci velvyslanectví připravili žákům program, během něhož získali informace o každodenním životě ve Finsku. Program byl ukončen kvízem, kde děti mohly předvést své vědomosti o Finsku. V roce 2010 navštívili školu žáci a učitelé z jihofinaského městečka Toytta.

ZŠ Vybíralova – díky úspěchům ve školní lize ragby (pětinásobný titul mistra republik) navštívili žáci v října 2010 soukromou základní školu Marcellin Champagnat ve Feurs nedaleko Lyonu. V červnu 2010 škola hostila skupina francouzských dětí z partnerské základní školy.

V současné době ZŠ nemají výrazně nadané žáky, kteří by potřebovali individuální plán výuky. V jednotlivých třídách jsou ale děti, které svým zájmem a mírně nadprůměrnými schopnostmi v některých předmětech vyžadují individuální péči tak, aby docházelo k rozvoji jejich osobnosti. Tito žáci přímo v hodinách pracují na problémových úlohách, základní učivo je doplňováno rozšiřujícím učivem. Péče o tyto žáky je komplikovaná z několika hledisek. Vzhledem k výši normativů na žáka musí školy usilovat o maximální naplněnost tříd. Na druhém stupni je situace komplikovaná tím, že nejlepší žáci přecházejí v pátém a sedmém

ročníku na víceletá gymnázia. Zcela logicky přestupují nejnadanější žáci. I přesto z testování SCIO vyplývá, že nejlepší

V ZŠ Gen. Janouška pracuje metodik pro nadané, který byl v kontaktu s klubem rodičů StaN-Echa (Společnost pro talent a nadání). Metodik také spolupracoval s dětskou sekcí společnosti Menza a pod její záštitou vedl nízkoprahový herní klub, kde si žáci pomocí logických a fantazijních her mohli rozvíjet logické myšlení a kreativity. Učitelé byli seznámeni s problematikou nadání v jednom z pravidelných setkání, kde se především dozvěděli, jaká specifika se objevují u nadaných žáků, na co si dávat pozor, jaké právní předpisy k tématu existují, jaká je dostupná literatura.

Žáci škol se účastní vědomostních soutěží a olympiád, a to jak v matematice, tak i v českém jazyce a ostatních naukových předmětech.

### **Polytechnická výchova**

Polytechnická výchova je zaměřena na osvojení technologických základů různých řemesel a dovedností. Má v dětech prohlubovat znalost mnohých technologických postupů, formovat jejich zručnost a v neposlední řadě u nich budovat vztah k manuálním činnostem. Polytechnická výchova se uskutečňuje v povinném vyučovacím předmětu Pracovní činnosti a představuje na I. stupni práce s drobným materiálem, konstrukční činnosti a přípravu pokrmů, na II. stupni práci v dílnách, základy vaření a práce na školním pozemku. Při exkurzích se žáci seznamují s různými činnostmi přímo v provozu.

### **Přípravné třídy, zkušenosti s integrací a dalším začleňováním dětí ze sociálně znevýhodněného prostředí do ZŠ**

Dětem sociálně znevýhodněným, etnickým menšinám je věnována péče především v oblasti jazykového vyučování, zvládnutí komunikace v českém jazyce, zařazení do dětských kolektivů a u etnických minorit na podporu jejich sociálního vývoje. Spolupráce s rodiči dětí, kteří se svým dětem nevěnují standardním způsobem např. nemají teplou stravu jedenkrát denně, mají problémy s hygienou, rodiče chodí pozdě domů, děti nenosí úkoly ani pomůcky na vyučování. Spolupráce s odborem péče o dítě je velmi dobrá.

Přípravná třída zřízena od školního roku 2008/09 na ZŠ Gen. Janouška, další třída od školního roku 2010/11. Od školního roku 2009/10 v ZŠ Vybíralova.

Zlepšení nastalo hlavně v praktické samostatnosti, zlepšily se hygienické návyky, úroveň stolování a společenské chování. Výsledky jsou vidět v oblastech sociální informovanosti a sociální samostatnosti. Žáci jsou i citově samostatné, v první třídě jim nebude činit žádné potíže odloučení od rodičů a respektování učitele. Rozdílné úrovně dosáhly děti v oblastech komunikace, gramatické stránky řeči, výslovnosti a slovní zásoby. U všech žáků se tyto schopnosti velmi výrazně zlepšily, ale všichni nedosahují stejné úrovně, také startovací úroveň žáků nebyla stejná. Všechny děti měly potíže s držetím tužky, neuvolněnou ruku. Nyní jsou všichni schopni napodobovat tvary, dobře udržet stopu tužky a pracovat tak v hodinách psaní. Někteří žáci by bez roční přípravy nebyli schopni tyto úkony v první třídě zvládnout. Nejlépe jsou změny vidět na pracovním chování žáků, jsou schopni bez potíží pracovat podle pokynů a vyvinout patřičné úsilí k dokončení zadaných úkolů.

ZŠ Nár. hrdinů je spádovou školou pro místní dětský domov a velmi úzce spolupracuje.

### **Vzdělávání cizinců a příslušníků národnostních menšin, počet dětí cizinců ze států EU a ostatních Států, zkušenosti s integrací a dalším začleňováním dětí cizinců do prostředí ZŠ**

stát	počet žáků
------	------------

Vietnam	32
Arménie	5
Makedonie	1
Ukrajina	65
Rusko	14
Kazachstán	2
Bělorusko	1
Čína	10
Moldavská republika	6
Slovensko	11
Rumunsko	1
Benin	1
Bulharsko	7
Mongolsko	2
Indie	1
Gruzie	2
Irák	1
Srbsko	2
Němec	1
Afghánistán	3
Jemen	1
Litva	1
Kyrgystán	1
<b>Celkem</b>	<b>171</b>

Integrace žáků z jiných zemí probíhá dle stanoveného integračního individuálního programu, který zvažuje v první řadě sociální začlenění a jazykové. Většina cizích žáků musí projít jazykovým kurzem, pak nejsou problémy s dorozumíváním. Těmto žákům také školy pomáhají v doučovacích kroužcích. Pokud žáci – cizinci nastoupí do vyššího ročníku, neovládají český jazyk je třeba ve výuce zohlednit jejich jazykovou bariéru. Je třeba, aby tito žáci nastoupili do ročníku, který už ve své zemi absolvovali a v tomto pro ně „nultém“ roce si osvojili český jazyk a adaptovali se na nové prostředí, postupně se zapojili do školní práce a byli hodnoceni většinou pouze slovně. Horší domluva je někdy s jejich rodiči. S chováním žáků nejsou výrazné problémy, naopak, jejich přítomnost ve škole činí dětský kolektiv různorodější, multikulturní výchova se může provádět přímo v praxi. Integrace je zaměřena na vhodné začlenění dítěte do třídy, které odpovídá jeho dosavadnímu vzdělání, vytvoření dobré a pomáhající atmosféry ve třídě, pomoc v navazování nových sociálních vztahů, začlenění do školní družiny, pokud je to dítě 1. stupně, zajištění výuky češtiny, podpora talentu a schopnosti integrovaných dětí, pozitivní a empatický přístup k dětem cizinců, spolupráci s rodinou popřípadě s lidmi, kteří se dítěti věnují, urychlené řešení případných nevhodných projevů vůči dětem cizinců s dětmi a jejich rodiči. Na ZŠ Chvaletická jsou tyto děti zařazováni se souhlasem rodičů do třídních klubů, které vedou studenti FF UK v programu Provázení. V klubech je jim věnována pozornost, co se týče učení a sociálního zařazování do dětských kolektivů. Studenti působí jako starší kamarádi, se kterými děti velmi spontánně komunikují. Zpětná vazba na školního psychologa a třídního učitele umožňuje nahlédnout i do jiné sféry života dětí než je život školní. Tato spolupráce často pomáhá řešit problémy, které se vyskytují, a pohled studentů je pro pedagogy velmi zajímavý a inspirující.

## **Environmentální výchova**

Environmentální výchova prolíná vyučováním v mnoha předmětech jak humanitního, tak i přírodovědného charakteru. Hmatatelnými výsledky získaných vědomostí jsou projekty realizované v předmětu Práce na počítači, které se zabývají energiemi, energetickými zdroji, jejich ekologickým využitím a obnovitelností energetických zdrojů. V předmětu Základy ekonomie se rozvinul problém odpovědnosti s nakládáním s omezenými zdroji a problém těchto zdrojů z hlediska jednotlivce a společnosti, chápání tohoto problému jako konfliktu mezi zájmem jednotlivce a zájmem společnosti. V předmětech občanská výchova a rodinná výchova se řešil problém jakým způsobem mohou občané odpovědně a aktivně spolurozhodovat o těchto věcech ve společnosti.

ZŠ Šimanovská Ve školním roce 2009/10 obhájila titul EKOŠKOLA. V červnu 2010 škola získala již druhý titul. EKOŠKOLA. „ECO SCHOOLS“ je mezinárodní program, v rámci kterého se učí žáci o inveronmentálních tématech v jednotlivých vyučovacích předmětech a sami usilují o třídění odpadů, úsporu energie a snaží se přispět k zlepšení životního prostředí. Škola má zvolený ekotým, který vytváří vlastní ekokodex, pravidelně analyzují současnou situaci na škole a uvedených oblastech navrhuje určitá zlepšení, která se snaží naplnit. Enveronmentální výchova je začleněna do všech vyučovacích předmětů. Žáci v rámci pracovní činnosti pracují na školním pozemku. Pozorují výskyt živočichů a ptactva na školní zahradě. Účastní se ŠvP, kde uplatňují ekologické prvky. O činnosti v oblasti EV jsou žáci informováni formou nástěnky, rozhlasovými relacemi, schůzkami žáků v ekotýmu. V rámci udržitelného rozvoje škola úzce spolupracuje s rodiči žáků a širší veřejností. Děti pravidelně monitorují okolí školy a své poznatky vyhodnocují. Výstupem jsou projektové práce a prezentace žáků jak na I. stupni, tak na II. stupni. Škola se účastní mezinárodního projektu „Cesta na zelenou bezpečně tam i zpět“, který je financován Nadací Partnerství. V rámci projektu existuje velká spolupráce s veřejností, společné mapování okolí, vyhodnocování výsledků práce. Projekt „Kompostování“ (sběr bioodpadu) – financovaný z MHMP.

ZŠ Gen Janouška získala titul EKOŠKOLA ve školním roce 2005/06. Získala titul Škola udržitelného rozvoje I. stupně (titul je udělován na dva roky) a mezinárodní titul Ekoškola (titul je udělován na dva roky). V roce 2008/09 se podařilo obhájit mezinárodní titul Eco-Schools. Vedení školy trvale vytváří podmínky pro práci koordinátorů EVVO, kteří jsou školeni sdružením Tereza, KEV a Přírodovědeckou fakultou. V rozpočtu školy jsou vyčleněny prostředky na další vzdělávání pedagogů v této oblasti. Díky tomu, je výsledkem dlouholeté práce celého pedagogického sboru celá řada aktivit a projektů, navázaných kontaktů. Ve škole je od roku 2004 ustavena funkce koordinátora EVVO. Členové pedagogického sboru byli v přípravném týdnu proškoleni ve Středisku ekologické výchovy Střevlík v rámci třídního komplexního vzdělávacího programu. Škola začíná působit jako neformální centrum vzdělávání oblasti EVVO. Tvoří vlastní výukové programy a pomůcky. Škola byla jedním z hlavních organizátorů oslav Dne Země v r. 2010, 2011 pro MČ Praha 14. V rámci školního projektu „Alej žáků školy“ žáci 9. ročníku společně s prvňáčky vysadili stromy a keře, o které průběžně po celý rok pečují. V průběhu celého roku byl také kladen důraz na práci s dětským aktivem. Ve škole pracuje od roku 2005 Ekotým. Jeho členové patří mezi aktivní iniciátory, organizátory i hodnotitele všech školních akcí – vystupují v roli průvodců návštěv školy. Členové školního Ekotýmu v průběhu prvního pololetí provedli srovnávací analýzu ekologického stavu školy, na základě zjištění navrhli řadu opatření na úspory nergii a vody, z nichž řadu prosadili a postupně zavádějí do života školy. Uspořené finance jsou využívány na další úpravy školní zahrady. V roce 2010/11 byla část uspořené financí využita na vybudování venkovní učebny, na kterou škole přispělo částkou 25.000,- Kč Sdružení Tereza a 20.000,- Kč zřizovatel.

Školy spolupracují s ekologickými centry: Tereza, Toulcův dvůr, Podhoubí, KSEV (Krkonošské středisko ekolog. Výchovy). Návštěva Planetária, Národního muzea, Botanické

zahrady, ZOO, terénní exkurze do přírody, ekologické vzdělávání: přednášky besedy, příprava na tradice (Vánoce, Velikonoce), návštěva vesnice BOTANICUS, ukázka sokolnictví na Českém Šternberku atd.

Získané vědomosti v oblasti životního prostředí a jejich uplatnění v různých projektech ve škole je jedna věc a postupné kroky jednotlivce v uplatnění získaných vědomostí v osobním a společenském životě je druhá věc. Tady jsou jisté rezervy, jak dále prakticky vést děti k uplatňování citlivějšího vztahu k jejich okolnímu životnímu prostředí, podílet se na jeho případné změně a vzniklý stav udržet. Zároveň to předpokládá aktivnější přístup, práci, omezení některých vlastních potřeb a přesvědčení, že to má smysl. V tomto směru celá společnost, která je konzumně orientovaná nedává dobrý příklad dětem a úsilí školy vychovávat děti s citlivým přístupem k životnímu prostředí zůstává mnohdy ve formě neživotných ideálů.

### **Multikulturní výchova**

Školy naplňují základní cíle multikulturní výchovy. Tematické okruhy jsou ve ŠVP integrovány do jednotlivých vyučovacích předmětů

- zařazení multikulturní výchovy do nosných vyučovacích předmětů
- výukou na získání zkušeností, jejíž podstatou je naučit se porozumět lidem s odlišností, jinakostí (může být dána sociálně, rasou, národností, jazykem, kulturou, náboženstvím, zkušeností apod.)
- vytvářením prostoru pro tolerantní a vstřícné soužití žáků z různých skupin
- projektové vyučování
- práce školního parlamentu
- celoškolské aktivity
- třídní aktivity

Školám se daří vytvářet klima školy, kde by se všichni cítili rovnoprávně a byla dodržována vzájemná tolerance a solidarita.

Průřezová témata:

Výchova demokratického občana

Výchova k myšlení v evropských a globálních souvislostech

Environmentální výchova

Mediální výchova

Žáci jsou informováni o současných extrémistických skupinách mládeže (antisemitismu, neonacismu, pravicový a levicový extrémismus atd.).

### **Prevence rizikového chování**

V současné době drogová problematika narůstá a je celospolečenským problémem. Drogy, alkohol, agresivita a jiné sociálně patologické jevy se dotýkají i dětí, které navštěvují základní školu.

Hlavním cílem primární prevence je zvyšování odolnosti žáků vůči sociálně-patologickým jevům. Vytvořit školní prostředí, kam žáci budou chodit rádi, bez obav a strachu požádají učitele o pomoc při řešení jakýchkoli problémů. Do života školy zapojit i rodiče. Přispívat k vychovávaní zdravých osobností, bez drog a šikany. Snažit se budovat pozitivní školní klima s výchovou ke zdravému životnímu stylu.

Školy mají svoji koncepci, plán protidrogové prevence. Preventivní program začleňují do vyučovacích předmětů, volnočasových aktivit, do oblastí zpracovaných v tematických plánech:

- výchova ke zdraví
- výchova ke zdravému životnímu stylu
- výchova k zodpovědnému vztahu ke zvířatům

- výchova k volbě povolání
- dopravní výchova
- výchova k ochraně člověka za mimořádných situací

V průběhu školního roku se žáci zapojují do mnoha aktivit, které byly organizovány v rámci vyučování nebo v mimoškolní činnosti.

- zájmové kroužky, školní družina
- výjezdy žáků
- sportovní akce
- dotazníková šetření
- adopce zvířete v pražské ZOO
- účast v projektu Adopce dítěte na dálku
- pomoc žáků při humanitární sbírce společnosti Adra
- třídní prožitkový adaptační kurz atd.

Problematicke prevence sociálně-patologických jevů je věnována pozornost na třídních schůzkách i konzultacích. Rodiče mohli v případě potřeby využít Školní poradenské centrum (ZŠ Gen. Janouška), kde je k dispozici speciální pedagog, výchovný poradce, kariérní poradce, školní psycholog nebo metodik prevence.

Na školách fungují školní parlamenty, které vytváří prostor pro zapojení všech žáků do života školy, podporují odpovědnost žáků za vlastní vzdělávání. Pomáhají žákům při řešení problémů ve vzdělávání, ve vzájemných vztazích i ve vztazích mezi žáky a učiteli. Žáci se podílejí na tvorbě pravidel vzájemného soužití ve škole a parlament tak podporuje dodržování těchto pravidel. ZŠ Vybíralova pořádala prožitkový třítydenní program v přírodě, uskutečňovaný ve spolupráci s odbornými lektory o.s. ODYSSEA, jehož realizace probíhá od května do června. Tohoto programu se účastní 6.,7. a 9. ročníky. Hlavní myšlenkovou náplní je stmelení kolektivu, potlačení negativních projevů, posílení zodpovědnosti, samostatnosti a sebekázně, stanovení dodržování zavedených pravidel. Způsob realizace: hry, soutěže, přednášky.

Probíhá projekt „Program primární prevence sociálně patologických jevů na základních školách. Uzavřena smlouva s občanským sdružením PROSPE. Školy se dále zaměřují na problematiku kouření žáků – spolupráce s Českou koalicí proti tabáku

#### **Žáci s trvalým pobytem v jiném kraji**

kraj	K r a j													
	Jihočeský	Jihomoravský	Karlovarský	Vysočina	Královéhradecký	Liberecký	Moravskoslezský	Olomoucký	Pardubický	Plzeňský	Středočeský	Ústecký	Zlínský	Celkem
počet dětí celkem	2						2				37	1		42
z toho nově přijatí	1										13			14

**Další údaje o základních školách, které považujete za důležité**

Další údaje o ZŠ korespondují s dlouhodobým záměrem vzdělávání a rozvoje vzdělávací soustavy hl.m. Prahy. Dlouhodobý záměr je třeba doplnit o práci s rodičovskou veřejností, o získání rodičovské veřejnosti pro stanovené výchovně vzdělávací cíle a nastartování větší spolupráce mezi školou, dětmi a rodiči, spolupracovat i s ostatními občanskými sdruženími a pracovat na komunitním charakteru školy.

---

## Čerpáno z výroční zprávy

### Vánoční trhy na našich školách



Některé základní školy v Praze 14 začaly s novou tradicí - pořádají vánoční prodejní trhy vánočně laděných výrobků svých žáků a získané finanční prostředky pak mohou použít na jakýkoliv smysluplný účel. ZŠ Bří Venclíků (foto nahoře) uspořádala prodejní výstavu 3. prosince a výtěžek - 8.810 Kč bude poslán jako školné pro jejich adoptivní dceru Mercy Achieng Opiyo do Keni. Mercy byla asi jedna z mála, která takový krásný dárek na konci roku dostala. V ZŠ Gen. Janouška proběhly vánoční trhy, mající tady již desetiletou tradici, 9. prosince a měly velkolepou atmosféru. Jídelna školy byla doslova našlapaná kupujícími a děti za svými pultíky je nestačily obsluhovat. Není divu - jejich prodejní artikl byl opravdu bohatý a vytvořený s umem a fantazií. Získané peníze škola věnovala na charitativní účely - např. na pořad TV Nova "Spolu proti bariérám" a na adopci zvířat v ZOO na dálku.



## Slavnosti slabikáře

Pro prvňáčky ze ZŠ Hloubětínská se stal 26. listopad slavnostním dnem. Představili se v hlavní roli již tradiční "Slavnosti slabikáře" a rozhodně se neměli za co stydět. Své blízké, vedení školy i místostarostku Jitku Žákovou potěšili zábavným programem, ve kterém se zúročila jejich pečlivá školní práce. Proto v závěru slavnosti mohli být zcela zaslouženě vedením školy a svými třídními učitelkami pasováni na "opravdové školáky". Čekala na ně též sladká odměna v podobě perníkové medaile, práníčko a první kniha - SLABIKÁŘ. Poděkování patří nejenom dětem, ale i jejich rodičům, kteří se s nimi na školní práci trpělivě připravují."

### Ivana Lefflerová, třídní učitelka 1. A



## Mikulášská laťka

I přesto, že kolem Mikuláše bylo i u nás hodně studentů nemocných, uspořádali jsme na Gymnáziu Chodovická tradiční závod ve skoku do výšky - Mikulášská laťka. Přihlásilo se rekordních 46 účastníků. Po čtyřech hodinách nádherného souboje zvítězil Martin Dvořák z 6.B. Více pokusy dosáhl stejného výkonu (169cm) i Tomáš Jandušík z 8.B, získal tak 2. místo a potvrdil nový rekord školy v této kategorii. Ze šesti dívek suverénně zvítězila Sára Bursová ze 4.B výkonem 135 cm. Každý účastník dostal sladkou odměnu, vítězové putovní pohár.  
**Dana Kurková, Jana Kabátová, vyučující TV**



### **Mikuláš a Cikne Čhave**

Mikulášskou nadílku s pestrým programem pro děti ze ZŠ Tolerance v Mochovské ulici i tentokrát zorganizovala MČ Praha 14 ve spolupráci s klubem Pacific z Černého Mostu a o.s. Slovo 21. Sváteční atmosféru tentokrát podpořilo i vystoupení několika členů romského občanského sdružení Cikne Čhave, jejichž tanec i hudební projev všem učaroval.



### **Studentský den**

Už tradičně se na Gymnáziu Chodovická konal Studentský den alias dopoledne plné her, připravený jako vždy septimami. Připomínáme si tak Den boje za svobodu a demokracii - uzavření vysokých škol a transport studentů do koncentračních táborů 17. listopadu 1939 a pád totalitního režimu v roce 1989. Loni jsme pořádali Studentský den v pátek 13. listopadu. Studenti byli rozděleni do skupin namíchaných ze všech ročníků a obcházeli soutěžní stanoviště v rámci přidělených okruhů. Pod vedením septimánů se zde zúčastnili zábavných soutěží připravených v duchu cestování časem.

**Veronika Pazderová, Lucie Slavníková (8.B)**





Loňský 25. listopad byl významným dnem jak pro ZŠ Vybíralova, tak pro MŠ Korálek na Černém Mostě. V ZŠ Vybíralova bylo slavnostně otevřeno rekonstruované venkovní víceúčelové hřiště s umělým povrchem (pásku přestřihává zástupkyně starosty Jitka Žáková, v doprovodném programu vystoupila děvčata z FitStudia D a žáci předvedli ukázkou bezkontaktního ragby, ve kterém patří ZŠ Vybíralova k nejlepším). A v MŠ Korálek si ve stejný den připomněli 10. výročí existence školky oslavou, na kterou kromě rodičů přišli také zástupci odboru školství ÚMČ Praha 14.

### **Návštěva Památníku Terezín**

V rámci vlastivědné exkurze navštívily 5. ročníky ZŠ Gen. Janouška Malou pevnost Památníku Terezín. Už při vstupu se nás ujaly příjemné průvodkyně, které nás provázely svým zajímavým výkladem po celou dobu prohlídky. Po stopách vězňů jsme se ocitli na jednotlivých dvorech vězeňského dění. Od přijímacích a odbavovacích místností nacistů a průchodem branou "Práce osvobozuje" jsme vstoupili do samého centra bídy tábora. Při procházení zatuchlými celami, tmavými samotkami a promrzlou odvěšivárnou a koupelnou, se naše možná zprvu nepřílišné soustředění změnilo v zájem o denní život vězňů a snesla se na nás celková melancholie.

Žáci projevovali zájem a často se ptali na nejrůznější věci. Částečným odlehčením byl pak pro nás průchod úzkým tunelem 500 m dlouhým, avšak tenkrát by se to určitě tak nazvat nedalo. Poslední cesta před jistou smrtí na popraviště - to bylo jejím účelem. Nedá se však říci, že život v táboře byl pro všechny nešťastný a zdrcující. Rodiny dozorců si v letních dnech užívaly teplého slunce a zde vystavěného bazénu. Naopak kontrastní život vězňů vyvrcholil v důsledku katastrofálních hygienických podmínek vypuknutím epidemie tyfu, na který zemřely stovky lidí. Během návštěvy lze jen částečně pochopit, jaká to byla hrůza. Avšak zároveň si možná položíte i otázku, zda se toto skutečně mohlo odehrát ve století, kdy jsme se narodili. Ve vstupní bráně visí tabulka s nápisem od M. Polákové: "Lidem většinou nestačí to, co opravdu bylo, lidé nechápou, že ne tělesná bolest, ale to pošlapané lidství, bylo to nejhorší, čeho jsme byli svědky. Vzali nám lidskou důstojnost a poznali jsme jenom oheň nenávisti - a to vše se dalo vydržet jenom proto, že jsme věřili - věřili pevně v lepší zítřek a že tam nejsme nadarmo."

### **Štěpánka Vondrášková, třídní učitelka**

#### **Příběhy bezpráví**

Na našem gymnáziu se konala další beseda jako součást rozsáhlého projektu Příběhy bezpráví. V jejím průběhu se promítal dokumentární film Sedm světů, který režírovala Olga Sommerová. Všichni jsme se sešli ve velice hojném počtu a věříme, že mnoho účastníků se o toto téma upřímně zajímalo. Film pojednával o holocaustu za druhé světové války. V dokumentu byly zachyceny životní příběhy a zážitky šesti židovských žen, které přežily nelidské a drastické zacházení v koncentračních táborech - v terezínském ghettu, Osvětimi nebo Bergen-Belsenu.



Některé se dokonce účastnily ilegálního odboje. Dále byl film doplněn autentickými záběry z koncentračních táborů, které si nacisté natáčeli sami. Poté přišla na řadu beseda s PhDr. Ladislavem Kudrnou z Ústavu pro studium totalitních režimů. Byl velmi příjemný a vstřícný, ihned začaly padat první dotazy, některé se týkaly filmu, jiné druhé světové války obecně. Když všichni odešli, ochotně nám ještě pomohl vyjasnit některé nesrovnalosti týkající se našich projektů Atentát na Reinharda Heydricha a Českoslovenští letci za druhé světové války.

**Lenka Somolová a Michaela Žatecká z kvarty B, Gymnázium Horní Počernice**

### **Prvnáčci byli u zápisů**

Letošní budoucí zářijoví prvnáčci, nazývaní také "potomky Husákových dětí" se chodili s rodiči do základních škol zapisovat v druhé polovině ledna. Jako první pro ně otevřela dveře 18. ledna ZŠ Vybíralova na Černém Mostě II (foto 1 a 2) a na zápisy se sem přišla podívat s ředitelem školy Petrem Skalským také vedoucí odboru školství MČ Praha 14 Alena Naidrová. Hned druhý den probíhaly zápisy na další naší škole - ZŠ Chvaletická na Lehovci, kam se s vedoucí odboru školství přišla podívat ještě i místostarostka MČ Praha 14 Jitka Žáková. Na snímku č. 3 právě obě i s ředitelem školy Josefem Kneprem obdivují vydařené kresby Martina Lébla, který zatím chodí do MŠ Zelenečská, ale od září už bude školákem.







## Setkání generací v knihovně

Koncem loňského roku přijali senioři, navštěvující hloubětínskou knihovnu, pozvání dětí z hudebního kroužku ZŠ Chvaletická a strávili s nimi příjemné odpoledne. Za doprovodu kytary děti zazpívaly koledy a další vánoční i jiné písničky, takže se atmosféra mezi regály s knihami oproti obvyklému tichu zásadně změnila, ovšem k všeobecné radosti všech přítomných. Velkým zážitkem pro děti z hudebního kroužku bylo i adventní vystoupení v kostele sv. Bartoloměje v Kyjích. Prostředí působilo na děti i návštěvníky kostela opravdu svátečně- vždyť si mohly zazpívat v místě starém přes 700 let!

